PROLETARI DIN TOATE ȚĂRILE, UNIȚI-VĂ!

Redacția și administrația: str. Vasile Conta nr. 16, tel. 11.10.05, interurban 72 și 286. Telex sportrom buc. 180.

sportul

4 pagini 30 bani

Anul XXVI — Nr. 890 (6324) ZIAR AL CONSILIULUI NAȚIONAL PENTRU EDUCAȚIE FIZICĂ ȘI SPORT Duminică 3 mai 1970

SĂRBĂTORIREA ZILEI DE 1 MAI

Timpul neprielnic și cerul acoperit de nori, scuturînd pe alocuri ploi reci, nu a putut umbri entuziasmul cu care este sărbătorită în fiecare an ziua de 1 Mai.

La reușita demonstrațiilor oamenilor muncii și-au adus contribuția și sportivii care, prin participarea lor, plină de avînt și vigoare, au ținut să-și exprime dragostea și atașamentul față de Partidul Comunist Român, conducătorul înțelept și încercat al poporului nostru.

TIMIȘOARA

Deși tabloul ne-a devenit atît de cunoscut, de familiar și de drag, totuși parcă de fiecare dată e altul! 3 000 de sportivi au încheiat coloana demonstranților timișoreni, impresionînd prin forța, agerimea, vioiciunea și grația mișcărilor. Dorind să facă o trecere în revistă a principalelor ramuri sportive în care municipiul Timișoara s-a afirmat în ultimii ani, cluburile sportive au schițat un teren de handbal (Universitatea), un ring de box (U.M.T.) etc. N-au lipsit mișcările ritmate, cu flori, steguleți, mingi și eșarfe, efectuate de sportivii asociațiilor U.T.T., Teba, Bumbacul, Bega, Modern, Victoria etc., apreciate prin corectitudine și prin efectul de culori.

Elevii și elevele Școlii profesionale Electromotor și ai Liceului de construcții au înscris cu trupurile lor, în fața tribunei oficiale, inițialele P.C.R., R.S.R. și 1 MAI. La apariția coloanei clubului sportiv Politehnica, ne-a reținut atenția o pancartă: „50 ANI AI CLUBULUI SPORTIV POLITEHNICA", care se aniversează în acest an. Au defilat pe rînd membrii celor mai puternice cluburi timișorene, ai căror sportivi au apărat de mai multe ori culorile naționalei. Din marea coloană i-am reținut pe Petre Cernău, Vasile Costa, Francisc Rolik, Emil Dobias, Gerhard Piculski, Kristine Metzenrath, Elisabeta Simo, Hilda Hrivnak, Mihai Suciu și alții.

Parada celor 3 000 de sportivi a fost încheiată de o minunată demonstrație oferită de studentele și studenții Facultății de Educație Fizică a Institutului pedagogic.

Petru ARCAN

CRAIOVA

Un grup purtînd stemele patriei și partidului au deschis coloana sportivilor. Ca un val purpuriu a pătruns în Piața „Al. Ioan Cuza" grupul de stegari. Le-a urmat un impunător car alegoric, reprezentînd sporturile practicate în județ. Apoi, coloane nesfîrșite de sportivi improvizînd jocuri de handbal, volei, precum și execuții de gimnastică din mers, cu cerculețe, batiste, eșarfe. În coloanele reprezentînd cluburile Universitatea și Electroputere i-am recunoscut pe fruntașii sportului doljean, luptătorii Gh. Negrea, Eugen Șerban, Ion Negrea, scrimerii Adrian Cărămidă, Constantin Duțu, maeștrii sportului Mihai Goanță (box) și Al. Pîrvulescu (radioamatorism), echipa de fotbal Universitatea. Coloana a fost încheiată de noua asociație sportivă Rovine.

Ștefan GURGUI

CONSTANȚA

Coloana sportivilor a fost deschisă de elevii Școlii superioare de marină, purtători de steaguri ale asociațiilor sportive constănțene. Au trecut prin fața tribunelor elevii liceelor din oraș și ai Școlii sportive, care au înscris cu trupurile lor pe

(Continuare în pag. a 3-a)

SALVADOR — ROMÂNIA B 0—2

SAN SALVADOR, 2 (Agerpres). — Selecționata secundă de fotbal a României a susținut la San Salvador al doilea meci în compania echipei statului Salvador, care se pregătește pentru turneul final al campionatului mondial. Peste 25 000 de spectatori au urmărit acest joc care s-a încheiat cu o frumoasă victorie a fotbaliștilor români, obținută cu rezultatul de 2—0 (0—0). Scorul a fost deschis în minutul 61 de către Tătaru, care a înscris imparabil de la aproximativ 12 m. Cel de-al doilea punct a fost realizat în minutul 80 de Pîrcălab. După cum se știe, în primul joc, cele două echipe terminaseră la egalitate: 2—2.

STEAUA — campioană națională de box pe echipe

Chiar dacă întreaga competiție națională pugilistică pe echipe stă încă, în privința utilității sale, în cumpăna controverselor, cei puțin finala ei își merită succesul de popularitate. În ciuda vremii incerte, potcoava Stadionului Republicii a cunoscut, la o singură reuniune, o afluență probabil mai mare decît la suma etapelor divizionare bucureștene anterioare.

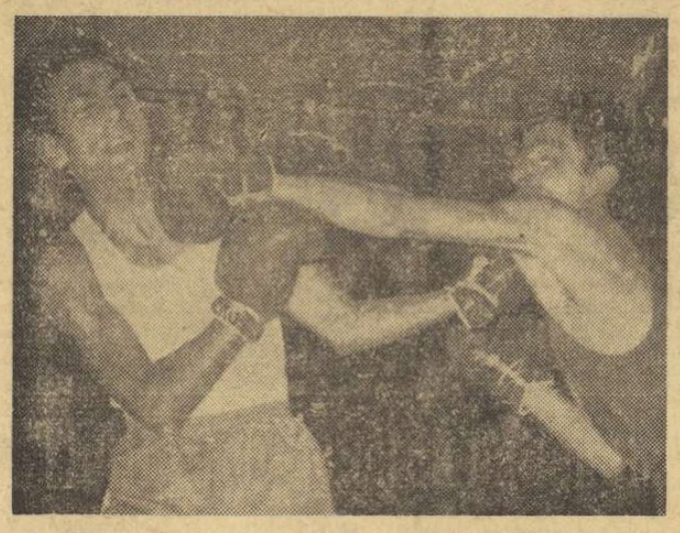

Directa de stînga a lui Vasile Drăgan își atinge ținta

Palmaresul și faima componenților celor două echipe finaliste justifică acest interes și confirmă necesitatea stringentă a unor gale cît de cît de răsunet pentru a readuce publicul în tribune.

Antrenorii Titi Dumitrescu și Ion Chiriac au prezentat celor 6 000 de spectatori două echipe întrunind (cu excepția lui Ciucă) tot ce are mai bun boxul în Capitală. Au urcat ringul nu mai puțin de 7 participanți la ultimul campionat european, dar și multe speranțe ale pugilismului autohton.

Debut extrem de promițător. Experiența lui Vasile Drăgan (S) s-a manifestat în cunoscuta sa vivacitate (scăzînd spre sfîrșit), în varietatea loviturilor, dintre care eficace au fost mai ales jaburile scurte. Tînărul Ștefan Boboc (D) s-a ținut prea mult în rezervă, blocat bine, apoi a folosit (numai în ultima repriză) un-doi-uri și upercuturi de toată frumusețea, dar mult prea tîrziu. Învingător la puncte V. Drăgan: **1—0 pentru Steaua.**

Din nou timiditatea tînărului a cedat în fața experienței și de data aceasta a durității. Într-un meci în care a lăsat impresia că a mai pierdut din stil, dar a cîștigat ceva în vigoare, Vasile Ivan (D) nu a putut face față asaltului sigur, precis, puternic al lui Constantin Gruiescu (S), care a cîștigat la puncte: **2—0 pentru Steaua.**

Valorificîndu-și nu numai faima și cunoștințele, ci și alonja (cu care l-a ținut la distanță pe adversar, punctînd des și periculos), campionul european Aurel Dumitrescu (S) l-a trimis la podea în repriza a doua, apoi l-a învins net la puncte (fără să ne convingă) pe tînărul și curajosul Ștefan Hîrșu (D): **3—0 pentru Steaua.**

Extraordinarele reflexe și derutantul joc de picioare caracteristice lui Nicolae Giju (S) au prevalat asupra poziției incomode și punchului reputat necruțător al lui Gheorghe Drugă (D). Riscînd mult, fostul campion european a evoluat excelent, ca în

Victor BANCIULESCU

(Continuare în pag. a 4-a)

Dragomirescu, unul dintre cei mai în formă jucători de la Dinamo, într-o spectaculoasă și eficace săritură de aruncare la coș.

În derbyul de baschet,

DINAMO — STEAUA 73-52!

Joi seara, în sala Floreasca, surpriză de proporții. Nu prin rezultatul propriu-zis, deoarece în meciurile Dinamo—Steaua nu există de obicei un favorit sigur, ci prin diferența cu care campionii țării au cîștigat în fața steliștilor — 21 de puncte —, mai precis 73—52 (37—23). De la început trebuie spus că victoria este pe deplin meritată chiar și la acest scor (care putea fi și mai mare). Dinamoviștii au intrat pe teren cu un moral excelent (manifestat printr-o combativitate deosebită și o concentrare maximă de-a lungul întregii partide), au pus în valoare coeziunea unei formații care evoluează de mai mulți ani în aceeași componență, au avut pregătite atu-uri tactice și, ca urmare, au reușit să-și impună jocul aproape permanent. Este drept, în primele 7—8 minute tabela de scor a indicat egalitate, dar în continuare Dinamo a recuperat aproape tot ce s-a ratat, a contraatacat cu deosebit succes, a folosit cu eficacitate pătrunderile (urmare a unor combinații simple de 2—3 jucători) și aruncările de la semidistanță și s-a detașat văzînd cu ochii. În min. 11, scorul devenise 22—12, iar după alte șapte minute 33 — 19. După pauză Steaua a avut o revenire, care, însă, nu a fost decît un foc de paie. Dinamo a trecut cu ușurință de această perioadă și s-a impus din nou prin aceleași calități care-i aduseseră avansul din primele

D. STANCULESCU

(Continuare în pag. a 3-a)

CAMPIONATELE DE HANDBAL ÎN ZODIA DERBYURILOR!

MASCULIN: Dinamo București a învins Universitatea cu 12—10

FEMININ: Universitatea București — Confecția 15—7

Parcă este un făcut! Și joi după-amiază, cînd era programat unul dintre cele mai interesante jocuri ale campionatului masculin de handbal, vremea s-a arătat neprietenoasă cu acest sport. Amenințarea ploii, vîntul și frigul n-au împiedicat însă numeroși bucureșteni, amatori de handbal, să vină pe terenul din parcul Dinamo, unde se înfruntau două redutabile formații: **Dinamo București** și **Universitatea București.**

Dar, mai important ni se pare faptul că aceste vitrege condiții atmosferice n-au constituit un impediment pentru ca handbaliștii din aceste două echipe să ofere un spectacol agreabil, rapid, punctat cu faze spectaculoase. La capătul unui meci frumos, victoria a revenit echipei Dinamo București cu scorul de 12—10 (7—5). Învingătorii au meritul de a fi știut să-și pună, mai bine de această dată, în valoare forța de finalizare, precum și experiența competițională a majorității componenților lotului. Astfel, introducerea lui Coman a adus dinamoviștilor plusul de experiență al acestui jucător, care printr-un excelent plasament a realizat cîteva intercepții, întrerupînd rapida circulație a mingii și activele deplasări ale pivoților, practicate cu succes pînă atunci de studenți. Universitatea București nu a mai găsit apoi decît într-o scurtă perioadă din repriza secundă resursele morale pentru a reintra în ritm, după ce intercepțiile lui Coman și jocul său inteligent în atac au adus o neașteptată răsturnare de scor: de la 3—1 (min. 18) studenții s-au văzut conduși cu 3—6 (min. 23)!

Cum spuneam, ei au mai avut o „zvicnire" în repriza secundă, cînd au egalat (8—8, min. 42). Se părea atunci că deasupra rezultatului final plutește, din nou, incertitudinea. Însă a intervenit forța superioară de finalizare a echipei Dinamo, subtil folosită prin pătrunderi la semicerc, și Nica (un gol), Dan Marin (două goluri) au readus pe tabela de marcaj superioritatea acestei formații. Vom mai nota că în ultimele minute, pe fondul unei căderi a dinamoviștilor, studenții s-au văzut invitați, surprinzător, spre o... remiză. Ei n-au refuzat acest lucru, au redus din handicap (de la 8—12 la 10—12), ratînd chiar o aruncare de la 7 m în ultimele minute ale întîlnirii.

(Continuare în pag. a 3-a)

Dan Marin (Dinamo) blocat de Chicid și Schuman (nr. 10) de la „U", încearcă să-i paseze lui Bota pe semicerc.

Foto: N. DRAGOȘ

CONTRACTUL NESCRIS

Printre discuțiile ultimilor doi-trei ani, cele mai aprinse au fost cele prilejuite de fotbal. Explicabil, dacă se ține seama de popularitatea acestui joc, de complexitatea problemelor pe care el le ridică, de suflul nou care a pătruns în edificiul acesta tradițional pentru sportul nostru, dar amenințat, uneori, de o sclerozare pe care el o respinge cerîndu-și, de fiecare dată, dreptul la tinerețe și prospețime. În cadrul respectiv, relațiile club-jucător, federație-club, club-antrenor etc. au constituit factori activi ai opiniilor exprimate și au polarizat în juru-le nu numai interesul celor nemijlocit legați de fotbal, ci și pe cel al opiniei publice, în general. Corespondența voluminoasă, existentă în redacția noastră, ca și în altele, la federația de specialitate și, desigur, chiar la C.N.E.F.S., în care se dezbat tocmai aspectele citate, demonstrează că nu numai rezultatele internaționale sau cele din campionat suscită pasiuni, dar și situația unor jucători și antrenori. Condițiile colaborării cu forurile sale diriguitoare, cu conducerea diverselor cluburi, întregul proces de relații aflate de la o vreme în primenire și organizare, constituie subiecte de discuții cel puțin demne de atenție și, tocmai de aceea, încercăm azi să punctăm o stare de fapt care ni se pare, în mare măsură, căzută alături de interesul major al federației de specialitate.

Condițiile unei autonomii bine conturate, în cadrul legal, atît pentru F.R.F., cît și pentru cluburi, au fost dezbătute și susținute nu numai de activul federal, dar și de presă. „Sportul" a sprijinit intrarea deplină în legalitate, curajul unor măsuri novatoare, ruperea lanțului de rutină ori de cîte ori a avut ocazia s-o facă.

În ultima vreme, asistăm la o creștere îngrijorătoare a desfacerilor contractelor antrenorilor de fotbal. Este suficient să le amintim pe cele din prima divizie, din care i-am văzut plecînd, unul după altul, de la cluburile lor pe P. Steinbach, Șt. Cîrjan, L. Ferenczi, Bazil Marian, C. Teașcă și toți în decursul competiției actuale. Nu mai vrem să repetăm lucruri deja spuse la vremea respectivă (privind mai ales cauzele reale care au dus la aceste rupturi, suportul lor legal etc.), ci vrem, numai, să atragem atenția asupra unui aspect major și anume acela al interesului superior celui de club, interesul fotbalului românesc. Libertățile pe care și le-au dorit cluburile, legitimitatea și legalitatea lor ne sînt de multă vreme clare, dar ele nu trebuie să devină antagoniste cu căile dezvoltării soccerului autohton. Dacă toate cluburile și-ar schimba la jumătatea unei întreceri conducerea tehnică, ce garanții de continuitate a muncii de instruire s-ar mai putea oferi și, mai ales, cîte de seriozitate? Poate federația să stea pasivă în astfel de împrejurări? Răspundem negativ acestei întrebări. Și totuși... nimic nu se produce spre a stopa această modă. E adevărat că relația club-antrenor stă sub autoritatea de drept a contractului (cel puțin teoretic), dar peste aceasta există și o altă autoritate, la fel de concretă: aceea a dezvoltării dirijate a jocului de fotbal, în ansamblul său. Dacă F.R.F. activează autonom, în spiritul și cadrul legii privind sportul, aceasta nu înseamnă că forul de conducere a mișcării noastre sportive va asista indiferent la un eventual proces negativ care s-ar manifesta la un moment dat, fără să intervină.

În cadrul social specific țării noastre, fiecare dintre noi este legat de instituția în care muncește printr-un contract. Dar oare nu sîntem cu toții parte a unui alt contract nescris, e foarte adevărat, dar nu mai puțin real, din această cauză, cu societatea socialistă în ansamblul ei, fiind răspunzători și față (sau mai ales față) de destinele acesteia, de nevoile ei, în ansamblu?

Fără discuție că așa stau lucrurile și, de aceea, credem că forul tehnic al fotbalului trebuie să-și exercite autoritatea, făcînd să se respecte, mai mult decît pînă acum, acest contract nescris pe care toți cei ce activează în domeniul respectiv îl au, mai ales, în ceea ce privește interesul său general.

Practicînd, cu atîta ușurință, schimbări în conducerile tehnice ale echipelor noastre se periclitează însăși calitatea jocului în sine, se traumatizează întregul sector de activitate în fotbal. Iată de ce propunem ca F.R.F. să discute, sub toate aspectele, situațiile citate (dar și altele care-i sînt, desigur, cunoscute) și să decidă interzicerea, sub orice motiv, a schimbării antrenorilor din categoriile A și B în timpul desfășurării unui campionat. Așteptăm să putem face publică o măsură în justețea căreia credem neclintit.

Em. VALERIU

Rezultate promițătoare în concursul atletic de primăvară al juniorilor mari

Întrecerile tradiționalei competiții atletice de primăvară, cele rezervate juniorilor mari (17—19 ani), au prilejuit o adevărată trecere în revistă a potențialului valoric al reprezentanților actualei promoții, cea a anului 1970, a tinerelor talente. Fără îndoială, este încă mult prea devreme pentru a trage concluzii, și totuși trebuie să ne declarăm satisfăcuți, în linii mari, de felul în care au evoluat cei mai mulți dintre cei care, în lunile viitoare, vor fi chemați să participe la o sumedenie de competiții cu caracter intern și internațional. Aceștia, și încă alții, au arătat o pregătire mulțumitoare pentru perioada actuală, lăsînd să se întrevadă posibilități de creștere a performanțelor.

Dintre cei care au concurat simbătă pe stadionul Republicii vom menționa numele cîtorva dintre învingători: **Eleonora Monoranu** (12,0 s pe 100 m — record de junioare mici, realizat în serii și egalat în finală cu aproape 2 m/s vînt din față), **echipa de ștafetă a Clubului atletic din Roman** (48,3 s — record de junioare la 4×100 m), **Mihai Negomireanu** (2,03 m la înălțime), **Tiberiu Szekely** (6:00,8 la 2000 m obst.), **Rafira Fița** (2:12,8 pe 800 m — învinsa sa, **Natalia Andrei** a lăsat, de asemenea, o bună impresie) etc.

Iată acum pe cei mai buni competitori ai concursului: **BĂIEȚI: 100 m:** A. Kurunczi (Lic. Bolyai Tg. M.) 10,9, S. Păsulă (Sc. Sp. Reșița) 11,0, C. Stan (CS Pitești) 11,1; **400 m:** Fr. Gedeon (CSM Cluj) 49,2, Al. Moldovan (CS B. Mare) 50,4, Cl. Petrini (Lic. N. Bălcescu Cluj) 50,6; **1500 m:** C. Dima (Met.) 3:56,5, Z. Gaspar (Tract. Tg. Secuiesc) 3:57,5, A. Dinescu (Sc. Sp. C-ța) 3:57,8; **110 mg:** I. Vasilescu (Lic. 4 Timiș.) 15,3, I. Glavă (Sc. Sp. Reșița) 15,3, S. Patai (Lic. 2 Br.) 15,7; **2000 m obst.:** T. Szekely (CSM Cluj) 6:00,6, St. Goanță (CS Pitești) 6:01,2, I. Popa (SSA Buc.) 6:07,2; **înălțime:** M. Negomireanu (Sc. Sp. Arad) 2,03, G. Kicsid (Tract. Tg. Sec.) 1,90, Al. Catona (Lic. N. Bălcescu Cluj) 1,90; **prăjină:** M. Voinea (Petrolul Pl.) 4,40, C. Anton (CSS Buc.) 4,20, A. Dinu (CSM Sibiu) 4,20; **triplu:** M. Calimete (UT Arad) 14,42, St. Lenghel (Sc. Sp. Brașov) 14,42, D. Iordache (Farul C-ța) 14,16; **greutate:** M. Iordan (SSA Buc.) 14,93, Gh. Suha (CAU Buc.) 14,87, Gh. Dumbravă (Prog. Buc.) 14,81; **suliță:** V. Obreja (Sc. Sp. Beiuș) 63,00, L. Pinti (CS B. Mare) 59,40, E. Dronca (UT Arad) 59,06; **FETE: 100 m:** El. Monoranu (CA Roman) 12,0, El. Mîrza (SSA Buc.) 12,2, N. Manea (SSA Buc.) 12,4; **800 m:** R. Fița (Lic. 4 Galați) 2:12,8, N. Andrei (Rovine Craiova) 2:14,2, S. Cîmpulungeanu (Viit. Buc.) 2:19,0; **4×100 m:** C. A. Roman 48.3-record, Viitorul Buc. 49,3, Lic. 2 Brașov 50,0; **disc:** C. Ionescu (SSA Buc.) 43,92, M. Illy (Lic. 4 Timiș.) 42,86, V. Cioltan (Prog. Suceava) 42,44.

Concursul continuă astăzi de la ora 8,30. **(r. vil.)**

IERI, PE LACUL HERĂSTRĂU

340 DE CONCURENȚI LA STARTUL CELOR 23 DE PROBE ALE „CUPEI 2 MAI"

Ieri dimineață, pe apele lacului Herăstrău s-a disputat „Cupa 2 Mai" la caiac-canoe, competiție care s-a bucurat de o deplină reușită, înregistrînd totodată și un frumos record de participare: 340 de concurenți la startul celor 23 de probe (!). Întrecerea, excelent organizată de comisia de specialitate a municipiului București, a fost dominată autoritar de sportivii dinamoviști. Iată învingătorii curselor:

K 1 (S): I. Munteanu (Steaua) 2:13; K 2 (S) Petrescu — Samovschi (Dinamo) 1:56; K 4 (S) Pascu, Dumitrașcu, Cîmpeanu, Lițoiu (Dinamo) 1:35; C 1 (S) I. Zaharenco (Dinamo) 2:14; K 1 (F) S. Comișan (Dinamo) 2:20; K 2 (F) Grigore — Ignatenco (Dinamo) 2:08; C 2 (S) Nichiforov — Iacob (Dinamo) 2:07,2; K 1 (J—I) B. Zabet (Șc. Sp. 2) 2:04; K 2 (J—I) Ștefan — Komoveș (C.S.S.); K 4 (J—I) Vouciuc, Cosma, Sfandache, Ciobanu (Dinamo) 1:50; C 1 (J—I) I. Vorobiov (Dinamo) 2:26; K 1 (Junioare I) A. Răutu (Dinamo) 2:20; K 2 (Junioare I) Zintz — Ivan (Șc. sp. 2) 2:14; K 4 (Junioare II) Gologan, Neagu, Vinersan, Constantin (Dinamo) 2:11; C 2 (J—I) S. Nemeș — E. Nemeș (Dinamo) 2:10; K 1 (J—II) I. Ivan (Dinamo) 2:06; K 2 (J—II) Mihai — Constantin (Dinamo) 2:06; K 4 (J—II) Tănăsescu, Poștașu, Matei, Mihalcea (Șc. Sp. 2) 1:49; C 1 (J—II) Serghei (Dinamo) 2:31; K 1 (Junioare II) M. Paulina (Dinamo) 2:32; K 2 (Junioare II) Pușcașu — Petrescu (C.S.S.) 2:24; K 4 (Junioare II) Radu, Poenaru, Constantin, Crăciunescu (Dinamo) 2:20; C. 2 (J—II) Vlad — Popescu (Dinamo) 2:17.

Clasamentul pe cluburi: 1. DINAMO 280 p; 2. C.S.S. 120; 3. Șc. sp. 2. 102; 4. Olimpia 92; 5. Steaua 55; 6. Voința 37; 7. C.N.U. 33; 8. Rapid 15. De notat reapariția, după o absență îndelungată, a caiaciștilor de la Rapid. Inițiativa clubului de a reînființa secția trebuie apreciată. Curînd vor veni și rezultatele...

sportul magazin sportul magazin sportul magazin

O DRAMĂ ÎN APELE BOSFORULUI

Știrea furnizată de agențiile de presă a fost lapidară: „Românul Gavrii Moraru a abandonat în mansa a doua a traversării Bosforului, într-un moment cînd conducea autoritar întregul pluton și pînă la sosire mai avea doar 6 kilometri". Cuvintele transmise prin eter ne relatau un fapt divers produs de-a lungul unei curse nautice de mare duritate. Dar cine-și putea oare închipui mica dramă trăită de simpaticul înotător clujean acolo între valurile Mării Marmara, în cursa pe care o visa de ani de zile?

„Cînd am aflat că în sfîrșit — după atîția ani de promisiuni deșarte — voi avea posibilitatea să iau startul într-un mare maraton nautic, nu-mi mai încăpeam în piele de bucurie. Doream din tot sufletul să realizez o performanță, spulberînd neîncrederea celor ce zîmbeau de cîte ori aduceam vorba despre marile curse ce se desfășoară în străinătate. Am înotat zilnic ore în șir, înghițind kilometru după kilometru, iar în iunie 1969 am dat un prim examen, cîștigînd cursa de pe Siutghiol. Acumulasem o rezistență care-mi sporea încrederea și convingerea că nu-l voi face de rîs pe Bela baci (*n.n.* Adalbert Iordachi) primul meu antrenor, care m-a întovărășit întotdeauna în cursele Brăila—Galați.

Și iată-mă ajuns pe malul sting al Bosforului, de unde aveam să pornesc în întrecere, alături de alți 24 de concurenți. Deși primisem sfaturi nenumărate să nu mă avînt și să-mi menajez forțele (maratonul cuprinde două etape de 16 și, respectiv, 12 kilometri) am pornit ca din pușcă și curînd nu aveam să mai văd în jurul meu decît șalupa organizatorilor, care „deschidea pirtia". Mă simțeam ușor ca un fulg pe coama valurilor unei mări de loc agitate și înaintam fără nici un fel de dificultate. Cînd am ajuns la capul terminus al etapei am fost primit cu mult entuziasm și în același timp nedumerire; pentru prima oară cineva reușise să parcurgă distanța în mai puțin de 7 ore. Îmi consumasem de mult ceaiul fierbinte, cînd își făcea apariția cel de al doilea sosit, coechipierul meu Gerhard Göter, și el cu aproximativ două minute înaintea următorului clasat.

De abia atunci am început să am emoții. Toată lumea mă și considera învingător, deși în aceeptiunea gazdelor succesul unui simplu debutant nu părea posibil. N-am dormit toată noaptea cu gîndul la ce va urma. Prinsesem și mai mult curaj și am luat din nou un start avîntat. De data aceasta însă, marea era mai puțin prietenoasă, iar apa neașteptat de rece. Adversarii se opreau adesea pentru a se alimenta și a bea ceva cald, dar eu îmi vedeam de drum. Luasem cîteva guri de apă și nu-mi ardea de așa ceva. A fost marea mea greșeală și îmi voi aduce aminte mult timp de această stupidă ambiție de a nu ieși din ritm pentru a-mi reface forțele și a mă dezmetici puțin. Am vrut să rămîn în frunte deși, dacă aș fi prins plasa unui turc, obișnuit cu marea agitată, rezultatul ar fi fost cu totul altul, căci cele 7 minute avans din etapa precedentă mă puneau la adăpostul oricărei surprize. Încetul cu încetul am început să simt că îngheț; apoi mi-am dat seama că mușchii trenului inferior îmi sînt blocați, iar brațele pe care le mișcam pierduseră orice vlagă. Făceam eforturi considerabile, dar nu mai puteam înainta. Și valurile mă loveau puternic din toate părțile. Iar în jurul meu o întindere nesfîrșită de apă. Am început să fac semne: șalupa din față a făcut cale întoarsă. Dar nu mă puteam înțelege cu nimeni. Între timp, au început să treacă unul cîte unul toți cei care mă urmau. Am strîns din dinți și am început să trag cu ultimele puteri. N-aș fi vrut să renunț. Dar cei din barcă îmi făceau semn că de fapt nu mai înaintam și că mă zbăteam pe loc. Cu o ciudă pe care nu pot să v-o descriu a trebuit să urc în șalupă. Un vis, de care fusesem atît de aproape se destrămă incredibil de ușor... Și cît de mult aș fi vrut să cîștig."

Adrian VASILIU

RENDEZ-VOUS ȘAHIST

(Science-fiction)

Ieri a avut loc meciul de șah contînd pentru finala campionatului mondial al A.I.R. (Asociația Internațională a Roboților). S-au înfruntat la clasica masă bicoloră cu 64 pătrate, cei doi roboți calificați în turneul final mondial: Robotul S 1 (arab) și Robotul S I (roman). Cei doi rivali sînt confecționați după „ultimul strigăt" al tehnicii, veritabile eminențe cenușii ale electronicii. În circumvoluțiunile lor cibernetice de fire și relee inextricabile, sînt încorporate strategiile sportului minții, de la Copablanca la Ciocîltea. Stau față-n față, reci ca două miniaisberguri metalice, pentru marea confruntare a secolului. Antrenorii-tehnicieni îi asistă și introduc ștecherele în priză pentru „încălzire". Masorii șterg ultimele impurități imperceptibile de praf. Meciul pentru hegemonia mapamondului alb-negru a început. Mutările se succed cu rapiditate și luciditate supraomenească. Duelul e viu, dinamic, electrizant. Ceasurile de control cu cuarț secondează mișcările roboților fără a înregistra nici o depășire a faimoasei crize de cronofagie. S 1 și S I imaginează combinații de înaltă subtilitate și dificultate, stîrnind averse de aplauze care însă îi lasă... reci pe parteneri. Spectatorii urmăresc și schițează kinograme, variante, noi problematici, frapați de ținuta elevată a „recitalului" șahist. La un moment dat partida care se disputa echilibrată, ritmică, pendulează în favoarea lui S 1 (arab), care cu un apetit luculic devorează omnivor tot ce-i iese în cale.

S I, în derută evidentă, încearcă soluții optime pentru a remonta, a compensa handicapul, dar face eforturi în van. S 1 merge decis spre victorie. Nici o speranță. Ceasul de control înregistrează carențe apreciabile în evoluția gîndirii tactice a lui S I care, în degringoladă, nu se mai poate redresa... temporal? Încă o mutare și încă o mutare și... șah mat. S 1 cu albele e învins în acest inofensiv „apartheid" ludic. „Negrul" S 1 se recunoaște bătut. Antrenorul-tehnician al înfrîntului pare dezamăgit dar nu dezarmează în pură resemnare. Se agită și solicită insinuant:

— Dopaj, să se facă analiza șîngelui!

— Analiza cui?

— Pardon, analiza... curentului. Un potențiometru. Să vină medicul-electrotehnic.

Oficialitățile se lasă convinse de diligențele managerului lui S I și iată că apare și specialistul. Cu o trusă specială, verifică detaliat anatomia curioasă a învingătorului. Treptat, fața i se iradiază de un zîmbet revelatoriu și exclamă:

— S-a dopat.

Spectatorii discută cu aprindere, se încing spiritele pro și contra. Se cer explicații științifice, palpabile.

— Da, a folosit curent de 220 volți în loc de 110 volți, cum era normal stabilit și conectat la adversar.

Proteste, contestații, stupoare, rumoare, se pretind noi expertize care toate duc la aceeași concluzie inițială.

Comisia de disciplină din cadrul A.I.R. hotărăște, în unanimitate, suspendarea pe viață a delicventului. Ceea ce, în noii termeni de specialitate, înseamnă: TOPIREA!

Titi GHEORGHIU-VASLUI

Fotbalul românesc văzut de generația de la Montevideo

ILIE SUBĂȘANU, fost centru înaintaș al echipei naționale

Jean Lăpușneanu, Ilie Subășanu, Ionică Bogdan, Titus Ozon sau Ion Voinescu sînt figuri destinate să intre în legendă fiindcă au reușit să întrunească și să exprime calitățile temperamentului nostru sportiv, permițînd fiecărei generații să-și vadă răsfrînt, în jocul lor, propriul ei chip, ca într-o oglindă.

Iată de ce, o convorbire cu oricare dintre ei este întotdeauna binevenită. Și ne bucurăm că la „provocarea" noastră Ilie Subășanu, sau „gentleman Jim", cum i se spunea, a ridicat mănușa.

— Cum apreciați clasa fotbalului românesc în anul participării la primul campionat mondial, de la Montevideo?

— *În perioada la care vă referiți, fotbalul nostru deținea o puternică poziție în Balcani.*

Dar clasa fotbalului românesc era afirmată și în concernul fotbalului european și, prin aceasta, în al celui mondial, deoarece fotbalul se născuse în Europa și el purta aureola unui prestigiu bine conturat.

— Dar am vrea, mai întîi, să ne reamintiți formația și meciul în care ați debutat ca internațional.

— *Da, cu plăcere: Stoian, Rusen, Bucșa, Robe, Vogl, Radu Niculescu, Manole Dumitrescu, Sepi, Subășanu, Ciolac, Vasile Cristescu — formație, care în 1929 a învins echipa Bulgariei cu 3—0, la București.*

— Deci, ați condus atacul avînd ca interi... alți doi centri înaintași: Sepi Grațian și Ghiță Ciolac?

— *Exact. Și a fost o mare onoare pentru mine să mi se ofere tricoul cu nr. 9 între asemenea parteneri.*

— A existat în perioada amintită un decalaj, o disproporție între valoarea echipei naționale și nivelul echipelor de club?

— *Un asemenea decalaj nu a existat, echipa națională fiind o reflecție a clasei generale pe care o aveau echipele de club — aflate la nivel valoric foarte apropiat între ele. Așa se și explică de ce, în perioada aceea, se puteau alcătui două-trei echipe naționale dintre care era destul de greu să o alegi pe cea mai bună. Ca înaintaș mă voi referi întîi la compartimentul ofensiv — putînd spune că încă înainte de 1930 conducerea atacului echipei naționale putea fi încredințată, la alegere, lui Rudy Wetzer, Sepi Grațian, Ghiță Ciolac, Alé Popescu, Soni Niculescu sau subsemnatului — selecționerii neavînd nici o problemă din acest punct de vedere. Aceeași situație și cu posturile de interi (Fane Cirjan, Giurgiu, Fronio, Stanciu, Melchior, Niculescu, Covaci etc.) sau extreme (Tănzer, Manole Dumitrescu, Dobo, Boroș, Dobay, Barbu II, Vasile Cristescu, Cipcigan, Nicolaescu, Auer...), ca să nu mai vorbim de compartimentele defensive. Un selecționer nehotărît ar fi oscilat continuu între diferitele formule fără a se putea decide.*

Ilie Subășanu își domină — ca întotdeauna — adversarii în jocul de cap. Această splendidă detentă o confirmă

Această abundență de jucători excepționali în echipele de club, ca și numărul mare de cluburi puternice ne-au asigurat, prin comportarea lor, poate mai mult decît prin jocurile formației reprezentative o frumoasă reputație în fotbalul European central. Pe atunci Chinezul, Juventus, Olimpia, Venus, Unirea Tricolor, Colțea Brașov și Universitatea Cluj obținînd rezultate de răsunet în compania unor formații celebre din Iugoslavia, Austria, Ungaria, Italia și chiar Anglia.

— Ne-ar interesa părerea dv. despre valoarea actuală a fotbalului nostru, în raport cu nivelul mondial al fotbalului contemporan.

— *În prezent, pe plan mondial, valorile s-au apropiat atît de mult datorită, în primul rînd, faptului că astăzi secretul tehnicii fotbalului este pretutindeni cunoscut, încît singura formulă de reușită rezidă în pregătirea fizică și psihologică a diferitelor formații naționale sau de club. Dacă în trecut rolul decisiv revenea antrenorului, astăzi, după părerea mea, cuvîntul hotărîtor îl au jucătorii.*

— Cum vă explicați valoarea individuală deosebită a jucătorilor generației dv.?

— *Sintetic, aș concretiza-o în trei cuvinte: pasiune, dragoste, pregătire. Pasiune pentru fotbal, dragoste de club și multilateralitate în pregătire. Exemple? Vogl punea un accent deosebit, în afara fotbalului, pe pregătirea atletică, ajungînd să fie selecționat și în echipa națională de atletism. Fredi Fieraru era pe lîngă un fotbalist de mare valoare, campion național de patinaj artistic. Mihai Flamaropol — unul dintre cei mai buni hocheiști, iar eu îmi asiguram continuitatea pregătirii prin patinaj, tenis și înot, sporturi în care am fost campion regional. Cine nu-și aduce aminte de jocul lui Robe, Pipa, Steinbach, Bindea, Cirjan, Duce, Sfera, Albu, Sepi II, de dragostea de club a venusistului Miloș Struțka ce-și sacrifica aproape tot timpul liber pregătirii tehnico-atletice. Valoarea individuală a jucătorilor a asigurat clasa fotbalului românesc — cele două noțiuni interconditionîndu-se și determinînd o simbioză în sport.*

— Unele voci leagă valoarea de altădată a fotbalului de apariția profesionismului. Ce părere aveți despre această aserțiune?

— *Că este falsă. În momentul apariției germenilor profesionismului — la Chinezul, C.A.O., Ripensia, Venus, Rapid etc. — valoarea fotbalului românesc era bine precizată. Profesionismul a contribuit nu la ridicarea valorii fotbalului, ci la întărirea — contractual obligatorie — a conștiinciozității jucătorilor. Atît și nimic mai mult.*

— Deci, clasa a fost determinată de existența puternicelor individualități ale vremii.

— *Nu numai de ele, ci — așa după cum am mai spus — și de numărul ridicat al cluburilor mari.*

— Toate atributele pomenite anterior au caracterizat și propria dv. activitate. Considerați că numai datorită lor ați fost denumit „*gentleman Jim*"?

— *În mare parte da. Dar eu — și nu numai eu — aveam pe stadioane, ca și în viață, o comportare civilizată, care impunea maselor și care, sînt convins, a contribuit la... înnobilarea mea de către public.*

— Considerați că sportul poate fi socotit un scop în sine, un unic ideal al vieții?

— *Nu. Sportul trebuie să rămînă ceea ce este: un mijloc de educație, de activitate creatoare, de formare psiho-fizică, de formare și întărire a personalității individului. A face din el un scop în sine înseamnă a-i denatura sensul. Pentru generația mea sportul nu a însemnat altceva. Și tocmai de aceea din rîndul sportivilor de ieri nu au rămas ruine sufletești și fizice, ci oameni întregi, perfect conturați, fiecare, în viața și profesiunea lui: medici, ingineri, muncitori, avocați, funcționari etc. — dar toți, așa cum am spus, oameni adevărați.*

Toma ALEXANDRESCU
A. EFTIMIE

SELECȚIUNI • SELECȚIUNI • SELECȚIUNI • SELECȚIUNI • SELECȚIUNI • SELECȚIUNI •

ÎNTÎMPINARE

(pentru că vin de la Dunăre)

Și țipă cu setea lor și se desgolesc
precum pe țărm, unde
se cere așa
și este iertat trupul.
Vin femei și îmi cer pentru sete
apa fluviului de unde am plecat
și-mi cer cuvintele care se spun

Tu știi, tu ai fost, tu ai trăit
pe nisipuri
și ai văzut de alde noi
mai trase de apă,
femei subțiri ai văzut
care să treacă prin plasa pescarilor,
cîți te dușmăneau...

Arată-ne șoldul mușcat de peștii vii
și degetele unde ți-au înfipt racii
cîrligele roșii dacă ai vrut să fugi...
Arată-ne cum înotai și te vom primi
toate,
arată-ne acest lucru aici; apă făcîndu-ne
că îți stăm între o parte și alta a
trupului

Doamne, de cînd trăim
și n-am fost la Dunăre
și nu știm apa cum este făcută
de se poate înota...

Nicolae OANCEA
(„Luceafărul")

PUTERNICII BOXERI

Noi sîntem puternicii boxeri,
Noi nu vom fi înfrînți niciodată.
Și-n aplauze și-n țipăte unse,
Umăr la umăr, pășeau fără ascunse
Patimi, cei ce nu vor fi înfrînți
niciodată.
Nu îți trăda durerea
Nici atunci cînd coastele se rup sub greii
pumni
Și apa ca-n corabie intră, să te scufunde.
Nu-ți trăda bătătura stîngă
Și indigestia dreaptă.
Oboseala nătîngă, iubita,
Care, ca pe orice muritor, te așteaptă.
Fii zeul trebuincios tuturor,
Zeul tău, decît tine mai tare.
Fii antrenorul generației viitoare.
Toți cei ce poartă chiloți de mătase,
Se ridică pînă ce nu se numără pînă la
șase.
Noi nu putem cădea în corzi.
Doar că uneori le-atingem să sune
melodic, imnic,
Pentru forța noastră de schimnic.
Puternicii boxeri erau atît de singuri
Încît gongul le ardea fața albastră.
Oh, energia, energia noastră...

Lucian BURERIU
(„România literară")

BRIDGE

Bridge-ul, deși joc de cărți, în realitate este un super-șah. De origine rusească, de la „whist" la combinația superioară de astăzi l-a adus, oricît de curios s-ar părea, cetățeanul născut la Ploiești, pre nume Ely Culberston. Jucîndu-se pe echipe, doi contra doi, i s-a dat denumirea de bridge, adică pod. Posibile fiind infinite combinații, de aci solicitarea minții și a intelectului, de bună seamă cît are fiecare. Dînd loc la fel și fel de controverse, observații și ciondăneli, s-a împămîntenit butada: nimeni nu joacă așa de bine cum crede el, dar nici așa de prost cum crede partenerul său.

Mai mult decît răspîndit în lume, se joacă pretutindeni. Sînt campionate școlare, universitare, de tineret, de femei și... ambigen. Se joacă pe toate paralele și meridianele. Sînt campionate naționale, europene, mondiale și olimpiade de bridge, în confruntările respective eliminîndu-se total coeficientul de șansă. Sînt editate manuale, tratate, publicații și reviste de specialitate. Sînt școli pentru începători și avansați, se dau meditații, se fac antrenamente. În fond, este un deconectant și un activ mod de relaxare, de unde, în „Cronica anului 2000", pronosticul publicistului Mircea Malița precum că, tuturor directorilor de întreprindere li se va rocomanda să joace bridge.

Vorbind despre aceste toate, mi-ar părea rău să se înțeleagă că ar fi cine știe ce de mine la bridge. Cititorul însă avînd tot dreptul să se întrebe ce mi-a venit cu un asemenea subiect, obligat sînt să precizez: Întîi, pentru că de curînd, luînd ființă pe lîngă Casa de cultură a sectorului IV un cerc de bridge, duminică a avut loc un meci între o selecționată bucureșteană și echipa ungară care va participa la campionatul mondial de la Lisabona. Al doilea, pentru că văzînd puzderia de cronici la jocul cu picioarele, ce mi-am zis? Că, așa, de săminți, să fie și o improvizată cronică la un joc cu capul.

Mihai POPESCU
(„Contemporanul")

SELECȚIUNI • SELECȚIUNI • SELECȚIUNI • SELECȚIUNI • SELECȚIUNI • SELECȚIUNI •

ARGUMENTE

● *Campion olimpic în proba de 3 000 m obstacole (Tokio, 1964), recordman mondial al orei și pe distanța de 20 km, călător pe toate continentele, atletul belgian nu lipsit de faimă Gaston Roelants ne vine din nou într-un domeniu cu totul neașteptat: pictura! De curînd, el a expus, în sălile castelului Wezemael, 40 de tablouri figurative avînd drept subiect amintirile sale de călătorie, cu excepția a două naturi moarte. Să se mai spună că în timpul curselor lungi, fondiștii nu văd nimic și nu se gîndesc la nimic! La vernisajul expoziției au participat o seamă de personalități ale lumii sportive belgiene. Cu acest prilej, Gaston Roelants a declarat: „Mă simt legat de pictură ca și de atletism".*

● Echipa de rugby a Franței va deveni vedetă de cinema în filmul lui Serge Leroy, „Cerul este albastru". În timpul recentului Turneu al Națiunilor, regizorul și-a terminat filmările. Dragostea va juca totuși un rol mai important decît sportul pentru eroul principal, un ziarist (Frederic de Pasquale), care va întîlni la Dublin o tînără (Alexandra Stewart) pe care a părăsit-o cu cinci ani în urmă.

● *Campioană de scrimă a Luxemburgului și membră a echipei de floretă la Jocurile Olimpice de la Roma, Tokio și Mexic, Colette Flesh și-a luat anul acesta în primire postul de primar al capitalei ducatului. Ea este prima femeie care obține o asemenea funcție în Luxemburg. Colette Flesh era, din 1963, secretara comitetului olimpic al țării ei.* (vib.)

RĂSPUNDE Ion Poștașu

I. LOVASZ, TIRGU MUREȘ, și TRAIAN GALEA, CURTICI. De data aceasta, în ciuda... documentelor ce vor să pară zdrobitoare, nu e vorba nici măcar de o greșeală, și cu atît mai puțin de o manifestare — repetată! — de... favoritism. Este adevărat că, în etapa din 18 aprilie, atît Suciu (Steaua), cît și Mihai Ionescu (Petrolul) au obținut aceeași notă, 9, în condițiile unor jocuri în deplasare. Am socotit însă că acel plus invizibil, de natură să-i departajeze pe cei doi candidați la un post de portar în echipa... etapei, trebuie acordat lui Suciu, dat fiind faptul că Steaua a și cîștigat la Iași. Cît privește pe Solyom (10) și Ștefănescu (9), atît unul cît și celălalt — s-a precizat — au primit note pentru activitatea lor dintr-o singură repriză, în restul timpului desfășurarea jocului nedîndu-le posibilitatea să se evidențieze, fie pozitiv, fie... negativ. Nu de puține ori, ați observat, portarii nu primesc (nu din vina lor, ci a înaintașilor adverși!) nici un fel de notă. În orice caz, dacă pînă și echipa etapei stîrnește atîtea discuții, nu trebuie să ne mai surprindă ambițiile, nemulțumirile, suspiciunile și protestele pe care le pune în mișcare, de fiecare dată, alcătuirea unei echipe. Mai ales a celei reprezentative!

D. ANTONESCU, COMUNA LUNGULEȚI. În finalul „odei" pe care o închinați „tricolorilor" noștri (este și momentul pentru o

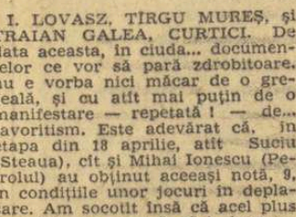

odă!), ne cereți scuze pentru greșelile de ortografie. Pentru poezie nu?

N. RĂDULESCU, COMUNA SCORNICEȘTI, OLT. **„De-a lungul anilor, s-au organizat meciuri „tari", cum ar fi: la fotbal: Anglia — Restul Lumii; la șah: U.R.S.S. — Restul Lumii. Nu credeți că ar fi interesantă și o întîlnire, la handbal: ROMÂNIA — Restul Lumii?"** Nu mai încape vorbă! Federația noastră de specialitate, sînt sigur, și-ar da imediat asentimentul. Sînt mai puțin sigur însă că Restul Lumii ar îmbrățișa cu aceeași căldură ideea organizării unui asemenea meci. Oricum, încercarea moarte n-are!

SANDOR EMERIC, MIERCUREA CIUC. Antrenorul emerit, Emeric (Ciogli, cum i se spune) Vogl are 65 de ani. La 17 ani juca în prima echipă a celebrei formații Chinezul din Timișoara, campioană națională între anii 1921—1927. De la Chinezul, el a trecut la Juventus București (actualul Petrolul Ploiești), unde a jucat pînă în 1937. A apărat culorile naționalei în 27 de meciuri, participînd și la două campionate mondiale: 1930 și 1934. Cred că, în postul de half centru, nu l-a egalat decît Apolzan, care, la fel, și-a bazat jocul nu pe forță, ci pe viteză, tehnică și plasament.

MIRCEA COJOCEA, BRAȘOV. Iată precizarea în legătură cu fotbalistul Dan Coe: Prenumele: Dan. Numele de familie: Coe.

GEORGE GORUNESCU, COMUNA SIMIAN. 1) Pele n-a jucat niciodată în România. Pe un astfel de musafir i-ar fi ținut minte și copiii! 2) Pînă acum, nu s-a desfășurat nici o întîlnire între echipele naționale ale României și Braziliei. Să vedem, luna vi-

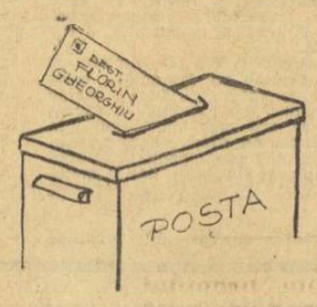

itoare, la Guadalajara, cine sînt mai emoționați: noi sau brazilienii. 3) Lui Florin Gherghiu îi puteți scrie pe adresa Federației române de șah, București, strada Vasile Conta nr. 16, sectorul 1. Ați descoperit o nouă „deschidere", cu care îl poate bate pe Fischer?

G., BUCUREȘTI. Nu pot împărtăși punctul dv. de vedere. De ce am face noi concesii fotbaliștilor și nu ar face ei concesii... fotbalului, din moment ce spun că-l iubesc? Sau spun numai?

N. M. V. I., IAȘI. E lăudabilă intenția dv. de a ajuta echipa noastră națională, pentru a face o figură cît mai bună în turneul final al campionatului mondial de fotbal. Dar, deși nu mă pricep în iluzionism, mă îndoiesc că **„îmbrăcînd tricouri de mătase alb-negru,**

în pătrate sau romburi, am distrage atenția adversarilor, cărora le-ar fugi ochii după pătrățelele sau romburile respective, în plină mișcare". Mă tem că totul este o... iluzie de-a dv. Poate că aveți alte soluții mai bune. Le așteptăm!

ILUSTRAȚII de
Mihaela STRATAN

NAPOLEON FUGEA REPEDE

Recunosc sincer că n-am avut îndrăzneala să recitesc „NAPOLEON FUGEA REPEDE". Am cumpărat (doar) această carte, retipărită după mulți ani, pentru a-i putea smulge lui Neagu Rădulescu un autograf.

Fiecare lucru trebuie făcut la timpul lui. Excepțiile în materie nu vin decît să confirme regula, chiar dacă profesorul Ionescu-Siești a început facultatea de medicină la vîrsta părului alb (după ce fusese mulți ani călugăr, ca Arghezi), chiar dacă Akiba Rubinstein a învățat să joace șah după ce împlinise 30 de ani și doar eterna nedreptate a soartei l-a împiedicat să lupte, măcar o dată, pentru titlul de campion al lumii.

Am preferat, deci, să-mi păstrez vechea impresie despre „Napoleon fugea repede", pe care mi-o făcusem la vîrsta adolescenței, spre a nu repeta — poate — decepțiile pe care le-am avut recitind „Un port la răsărit", al lui Radu Tudoran, și revăzînd — la cinematecă — „Serenada din Valea Soarelui". Atunci, de mult, eram îndrăgostit teribil de Sonja Henie.

„Napoleon fugea repede" este o carte din lumea turfului bucureștean înaintea celui de al doilea război mondial, scrisă viu și pitoresc, cum scrie și desenează Neagu Rădulescu. Pensionarii cafenelei „Capșa" vor recunoaște în ea multe personaje reale, ascunse sub pseudonime fragile. „Napoleon fugea repede" demască, printre rînduri, vicisitudinile unei vieți de mult apuse. Este, de bună seamă, meritul lui Neagu Rădulescu de a fi intuit, încă de pe atunci, cînd nu participase la nici un curs politic, o conduită care avea să-i caracterizeze apoi întreaga activitate artistică și literară.

Uriașul succes de librărie pe care l-a avut cartea îndeamnă la o singură interpretare: lumea este dornică de romane scrise viu, sprințar, deconectat. Asta face Neagu Rădulescu!

Valeriu CHIOSE

TRICOLORII AU REVENIT ÎN CAPITALĂ

BRAȘOV, 2 (prin telefon). Cîteva mii de spectatori au luat loc sîmbătă în tribunele Stadionului municipal pentru a asista la un joc de verificare a lotului în compania Steagului roșu. Dar întîlnirea nu a mai avut loc deoarece echipa de fotbal a României, care se află la Poiana Brașov, a plecat spre București, din cauza timpului nefavorabil.

C. GRUIA
coresp. principal

MECI INTERNAȚIONAL LA SATU MARE

Divizionara C Someșul, din Satu Mare, a susținut un meci amical de fotbal cu formația Vasaslang din Budapesta. Partida s-a încheiat cu scorul de 3—1 (2—1) pentru oaspeți. Golul gazdelor a fost marcat de Dobi, în min. 20.

AUGUSTIN VERBA
coresp.

Crișul Oradea — Tatabanyai Banyasz 3—0 (2—0)

Formația orădeană Crișul a întrecut, într-o partidă amicală internațională, echipa maghiară Tatabanyai Banyasz. Golurile au fost realizate de Bulc (min. 10), Kun II (min. 21) și Kassai (min. 85).

I. GHIȘA
coresp. principal

ÎNSEMNĂRI DUPĂ REIMS

O pagină neplăcută — să nu ne ferim s-o spunem din capul locului — a fost scrisă marți la Reims de fotbaliștii noștri în confruntarea internațională amicală cu reprezentanții cocoșului galic: o comportare decepționantă, contrastînd puternic cu evoluțiile anterioare ale tricolorilor români în compania unor adversari mai bine cotați în ierarhia europeană și mondială, cum au fost, de pildă, la 8 aprilie elevii antrenorului Helmuth Schön.

Decepția a fost generală: a gazdelor, spectatori, tehnicieni, ziariști — curioși cu toții să urmărească la lucru o echipă calificată în dauna Portugaliei — în sfîrșit, a noastră, a tuturor, celor care o văzusem, cu nici trei săptămîni înainte, producîndu-se aproape în aceeași formulă la Stuttgart, pe Neckarstadion.

DEBORDANTUL ELAN AL FRANCEZILOR A GĂSIT TERENUL FRIELNIC

Înregistrînd un eșec în calificări, antrenorul Georges Boulogne, bătrînul orgolios, cum l-au numit ziariștii francezi, a dorit o relansare a „11"-lui său pe scena europeană, alegîndu-și ca adversari pentru programul de primăvară două finaliste la „El Mundial '70": Bulgaria și România. La prima încercare de a recupera din terenul pierdut i-a scăpat printre degete pe fotbaliștii bulgari (1—1, la Rouen, în ziua de 8 aprilie), rămînîndu-i acum această a doua posibilitate pe care i-o oferea jocul cu România. Ca și în partida de la Rouen, Revelli et comp s-au lansat puternic din start. Atacuri după atacuri, desfășurate în viteză, pe ambele flancuri, cu sprijinul jucătorilor din liniile dinapoi, au creat deseori panică în fața porții lui Răducanu pe parcursul primei reprize. La o asemenea acțiune ofensivă cu superioritate numerică (șut Djorkaeff, din afara careului mare) a scăpat Răducanu balonul din mînă, permițîndu-i lui Loubet, care a urmărit, să deschidă scorul în min. 10 al jocului. Balonul șutat de Djorkaeff putea fi reținut fără prea mare dificultate, nereușita lui Răducanu datorîndu-se nu unei stări emotive (apărînd o minge extrem de dificilă în min. 3, el depășise acea febră de start), ci insuficientei concentrări în clipa care a precedat prima minge. Apoi, cînd spre sfîrșitul reprizei (min. 40) Răducanu a gafat teribil, lovindu-l pe Revelli în careu și comițînd astfel un penalty (transformat de Djorkaeff) în tabăra noastră începuse să se contureze ideea că singurul vinovat de înfrîngerea ce se contura era portarul Rapidului.

GAFA LUI RADUCANU POATE EXPLICA CEL MULT REZULTATUL, NU ÎNSĂ ȘI... JOCUL

Desigur, comportarea lui Răducanu la Reims este mai mult decît criticabilă, este, dacă vreți, condamnabilă, uriașul goalkeeper greșind o dată în plus în maniera-i atît de caracteristică. Cel puțin, „ieșirea" sa din min. 40, cu o rezolvare atît de stranie, a stîrnit nedumerire și printre ziariștii francezi. Unul din cronicarii „l'Equipe"-ului, Robert Vergne, descrie astfel faza care a dus la penalty: „...Arbitrul elvețian Hubert a acordat echipei Franței un penalty, în ochii noștri perfect meritat, pentru un fault al portarului român Răducanu asupra persoanei lui Revelli. Acest fault era cu atît mai grosolan cu cît portarul putea să se servească de mîinile și de brațele sale pentru a prinde o minge care părea că poate fi captată de către un specialist, așa cum este el. Portarul român, despre care se spune că nu posedă întotdeauna un mare echilibru nervos, a preferat să-l „cosească" pe înaintașul nostru central, ceea ce l-a determinat pe arbitru să acorde un penalty, repetăm, perfect justificat".

Așa cum spuneam și după cum reiese și din faza penalty-ului redată în detaliu, Răducanu a greșit grav, cum n-a mai făcut-o, sub culorile naționalei, de la meciul cu Portugalia, cînd numai îndulgența dovedită de arbitrul iugoslav Csanak a salvat echipa de la o foarte probabilă catastrofă.

Dar de aici și pînă la acreditarea ideii că singur el, Răducanu, a pierdut partida cu Franța este un drum lung, ce nu trebuie parcurs dacă se dorește, cu adevărat, ca înfrîngerea de la Reims să dea loc la concluzii principiale, din care să se tragă, hai să le zicem, foloase.

DAR CEILALȚI, COECHIPIERII LUI RADUCANU, UNDE AU FOST?

Este simplu și... neangajant să arunci întreaga culpă pe umerii unui singur om și, la Reims, au fost cîțiva jucători care încercau după joc să scoată castanele din foc cu mîna lui Răducanu. Unde am fi ajuns acceptînd această opinie? La validarea părerii că restul echipei — de la jucătorul cu nr. 2 la cel cu nr. 11 — devenise o victimă. Dar ce-au făcut ei (ne referim la ceilalți 10 componenți ai formației) din min. 1 și pînă în min. 10 (perioadă în care, așa cum spuneam, Răducanu a scos — în min. 3 — o minge-gol la un șut expediat de la 5—6 m de poartă) și apoi o jumătate de oră, din min. 10 și pînă în min. 40, cînd s-a produs acel regretabil penalty? Chiar într-atît de mult să-i fi demoralizat pe băieți, la acest joc amical, primirea primului gol încît să le fi tăiat, iremediabil, picioarele? (Faptul se poate întîmpla și la Guadalajara, la o partidă oficială, cu miză, și-atunci...? Cum stăm cu moralul?).

Dar la Reims, în prima repriză, n-a fost vorba doar de carențe de ordin moral-volitiv, ci de cu totul altceva, și anume de serioase deficiențe tehnico-tactice, care, înlănțuite, și-au pus amprenta pe întreg jocul echipei. Apărătorii — fundașii și mijlocașii — au acționat fără calm, plasîndu-se defectuos sau greșind la transmiteri, cei din linia întîi, cu excepția lui Dumitrache și Lucescu, nu prea reușeau să țină o clipă balonul, fiind deposedați rapid de zeloșii lor adversari direcți. Dar chiar și aceștia doi nu și-au adus contribuția în apărare, efectuînd cînd și cînd presingul (deși li se ceruse tuturor acest lucru, înainte de meci, într-o ședință tehnică minuțios pregătită), de o manieră aproximativă, vecină cu improvizația.

Cu atîtea „pene" în mișcarea de flux și reflux a echipei, dezechilibrul aproape constant în prima repriză, cu dese situații de contre-pied, apar explicabile. Este și motivul pentru care, socotim noi, nu e just să emitem judecăți categorice, definitive, asupra fiecărui jucător în parte și, deci, nici asupra arădeanului Domide, introdus în echipă la Reims cu titlul de experiment. Propunem, așadar, antrenorilor Angelo Niculescu și Emerich Vogi să nu renunțe de pe acum la Domide, care mai are dreptul măcar la un test în jocul de miercuri cu Iugoslavia sau în meciurile de verificare (4 la număr) de la Guadalajara.

DOBRIN — O NECESITATE? AȘA S-AR PĂREA...

Nu știm în ce măsură s-au declarat mulțumiți la 2—0 talentații și sîrguincioșii elevi ai lui Georges Boulogne, nu știm dacă au oprit sau nu, întrucîtva, din motoare. E posibil chiar să nu mai fi avut, după pauză, resursele fizice necesare pentru a relua jocul cu aplombul din primele 45 de minute. Cert este că, și în aceste condițiuni, introducerea lui Dobrin în formația noastră a fost inspirată, pitețeanul aducînd „sînge nou la români", cum bine remarca confratele nostru de la „l'Equipe". Nu, firește că nu, la Reims Dobrin n-a luptat și n-a alergat mai repede decît o făcea pînă atunci. A adus însă — prin pasele lui (date precis și la timp, ele pot crea adevărata viteză de joc), prin corecta protejare a balonului (chiar între doi sau trei adversari), în sfîrșit, prin clarviziune — acel echilibru în joc atît de necesar întregii echipe și, fatal, atît de inconvenabil pentru fotbaliștii francezi, care n-au prea știut cum să-l neutralizeze. Și credem că nu întîmplător în această a doua parte a jocului fotbaliștii români au avut mai mult controlul balonului (acum a apărut „a doua față a echipei române" — scria același „l'Equipe"), ca și unele situații de gol. O dată, în min. 55, însuși Dobrin s-a infiltrat în careu, dar în clipa în care se pregătea să șuteze a fost jenat pe la spate de Rostagni. Iată dar cît de utilă a fost în această partidă și „experiența Dobrin" (introdus, deliberat, abia la... nevoie), unul din puținii jucători de clasă, chiar și pe continent, care, folosit cum trebuie, în rolul de dirijor, poate aduce foloase nebănuite întregii echipe. Referindu-se la această perioadă, Louis Mistral, trimisul special al ziarului „Paris Jour", scria următoarele: „Cînd formația vizitatoare s-a îngrijit să practice un fotbal corect, ea a făcut dovada unor calități tehnice indiscutabile, arătîndu-se chiar superioară naționalilor noștri".

G. NICOLAESCU

Fază din meciul Steaua — Dinamo. Creiniceanu (Steaua) în plină cursă, se pregătește să centreze

Ocaziile ratate se răzbună...

În primele 25 de minute ale amicalului de ieri, jocul a fost controlat de fotbaliștii de la Steaua, care, însă, nu și-au creat aproape nici o ocazie de gol. Apoi, dinamoviștii au schimbat cursul meciului. Suciu scăpînd ca prin minune la șuturile lui Haidu (min. 25) și Sălceanu (min. 26). Cînd toată lumea se aștepta ca dinamoviștii să deschidă scorul, la un contraatac, Dumitriu îl deschide ideal în mijlocul careului de 16 m pe **Iordănescu**, care mai face cîțiva pași și șutează puternic în bara laterală de unde mingea ricoșează în plasă: 1—0 pentru Steaua. Dinamoviștii nu-și pierd cumpătul și atacă cu și mai multă insistență. Dar Sălceanu (min. 32) și D. Popescu (min. 35) ratează incredibil de la numai cîțiva metri. Cu 6 min. înainte de terminarea reprizei **Creiniceanu** — tot pe un contraatac — reușește, la o gravă greșeală a fundașului central dinamovist Stoenescu, să majoreze scorul: 2—0.

În repriza secundă se joacă aproape numai la o singură poartă: cea a lui Suciu. Dar, echipei din Ștefan cel Mare continuă să-i lipsească omul de gol cu toate că Frățilă ia locul lui D. Popescu. Haidu (min. 46), Frățilă (min. 49, 59 și 65), Both (min. 69) și Sălceanu (min. 74) au golul în vîrful bocancului, dar șutează pe lîngă poartă sau în... același imbatabil Suciu. Și, așa cum se întîmplă de cele mai multe ori în fotbal, ocaziile ratate se răzbună. În min. 67, un alt contraatac al steliștilor este finalizat de **Ștefănescu**: 3—0 pentru Steaua!

(D. VL.)

IERI, ÎN DIVIZIA B

În cadrul seriei I a diviziei B, Progresul București a întîlnit ieri formația Sportul studențesc. Partida a luat sfîrșit cu rezultatul de egalitate 2—2 (1—0).

LOTO — PRONOSPORT

NUMERELE EXTRASE LA TRAGEREA LOTO DIN 1 MAI 1970

EXTRAGEREA I: 13 56 4 62 37 15 28 89 55
FOND DE PREMII: 512.009 lei.
EXTRAGEREA a II-a: 63 86 61 31 90 36 88
FOND DE PREMII: 465.007 lei.

Ce faceți astăzi? Mergeți la... patinaj?

Se pare că nici în aceste zile însorite de mai patinoarul artificial „23 August" nu înțelege să se... predea, socotind că nu mai are nici o șansă să țină piept verii. Aceasta este concluzia la care se poate ajunge o dată cu informația pe care ne-o furnizează Federația română de hochei și patinaj, și anume că, începînd de mîine, luni 4 mai, între orele 16—17,30 organizează cursuri de inițiere în patinaj.

Înscrierile au loc mîine dimineața, la patinoar.

După absolvirea ciclului de inițiere, de 8 zile, cei mai buni elevi vor fi îndrumați către secțiile de performanță.

Sîntem, de asemenea înștiințați că astăzi dimineața, între orele 10—12 și după amiază, de la orele 17—20,30, patinoarul este pus la dispoziția publicului.

SĂRBĂTORIREA ZILEI DE 1 MAI

(Urmare din pag. 1)

asfaltul bulevardului cuvinte mult îndrăgite: „P.C.R.", „R.S.R.", „PACE". Dintre sportivii care au defilat le-am remarcat pe surorile Ana și Nina Halchin — scrimere fruntașe —, pe handbalistele Elena Frincu și Nadia Tair, pe luptătorii N. Dumitru și I. Vanghelici, proaspeți campioni la lupte libere, și alții. Clubul Farul a prezentat un car alegoric. Au urmat componenții echipelor de fotbal și de rugby. N-au lipsit din coloana sportivă tinerii de la asociațiile Portul, Constructorul, Voința, C.F.R.

În final, au defilat cicliștii, care împreună cu ceilalți sportivi constănțeni, au fost aplaudați la scenă deschisă pe tot parcursul traseului.

C. POPA

GALAȚI

Coloana sportivilor gălățeni a fost salutată cu vii și puternice aplauze. În pofida timpului neprielnic, un număr mare de tineri și tinere din orașul de pe malul Dunării au ținut să-și manifeste prin entuziasta lor demonstrație atașamentul fierbinte față de partid și guvern. Succesele sportivilor se înscriu armonios în contextul impresionantei dezvoltări economice și sociale ce o cunoaște Galațiul zilelor noastre.

N-au lipsit din coloana sportivilor maestra emerită a sportului Angela Năstase (parașutism), maeștrii sportului Marghiolița Matei (atletism), P. Poalelungi (lupte), V. Măinăilă (caiac-canoe) și alții, a căror contribuție la dezvoltarea sportului românesc este unanim apreciată. Au defilat prin fața tribunelor sportivii cluburilor Dunărea, Oțelul, Politehnica, ai asociațiilor sportive sindicale, care au prezentat frumoase exerciții de gimnastică. Printre ei am remarcat și pe reprezentanții celei mai tinere secții de performanță din oraș, cea de hochei pe gheață de la C. S. Dunărea.

T. SIRIOPOL

ORADEA

Orașul a îmbrăcat haină de sărbătoare pentru a întîmpina festiv Ziua solidarității internaționale a celor ce muncesc. După entuziasta demonstrație a oamenilor muncii, a început tradiționala paradă a sportivilor. În fruntea coloanei multicolore a trecut carul alegoric al Școlii tehnice sanitare, urmat de sportivii de la Crișul, în rîndul cărora au defilat jucătoarele de minibaschet, campioane naționale, boxerii, fotbaliștii și scrimerii. În fața tribunei, tineri de la Liceul „Emanoil Gozdu" au înscris cu trupurile lor „1 MAI". Gimnastele școlii sportive au executat diferite exerciții, iar elevii de la Liceul agricol au înscris cu trupurile lor inițialele partidului nostru iubit: P.C.R. În continuare, au trecut prin fața tribunei sportivi de la asociațiile Olimpia, Voința, I.G.O., Metalul, Înfrățirea și altele. Demonstrația sportivilor s-a încheiat cu reușite exerciții cu eșarfe și cercuri, ale tinerilor elevi de la Liceul „Iosif Vulcan".

Ilie GHIȘA

CLUJ

În ciuda timpului nefavorabil, sportivii clujeni au ținut ca și în acest an să încheie tradiționala demonstrație a oamenilor muncii din orașul de pe Someș. Rînd pe rînd au trecut prin fața tribunei oficiale, instalată în Piața Victoriei, reprezentanții cluburilor și asociațiilor sportive din localitate. La C.S.M., club recent premiat pentru locul II ocupat în întrecerea din grupa I, a reținut atenția un grup de tineri îmbrăcați în tricouri de campioni. Am recunoscut, printre ei, pe atleții Ileana Silai, Vasile Sărucan, Adalbert Darvaș, pe înotătorul Zeno Oprițescu, pe luptătorul Marton, pe patinatorii Roxana Palade și Ludovic Schreithofer sau pe tînărul scrimer Ioan Pop. În fruntea celor de la clubul sportiv Universitatea a pășit, purtînd steagul alb-negru al clubului, cunoscutul decatlonist Kurt Socol. Au urmat, într-o aliniere perfectă, componenții celorlalte secții divizionare.

Vii aplauze au primit Dragomir, Soo, Stîncel și ceilalți jucători ai echipei de fotbal de divizia A C.F.R., prezenți în corpore la demonstrație. Cu însuflețite aplauze a fost punctată trecerea coloanei sportivilor de la A. S. Politehnica și A. S. Clujeana.

P. RADVANI

FESTIVITATE DE PREMIERE LA REȘIȚA

În prezența unei numeroase asistențe, alcătuită din reprezentanți ai organelor locale de partid și de stat, din activiști sportivi, la Reșița a avut loc festivitatea premierii Consiliului județean pentru educație fizică și sport Caraș-Severin, care a cucerit locul I pe țară în întrecerea interjudețe organizată în anul 1969.

Cu acest prilej, prof. **Ilie Pătrulcă**, președintele C.J.E.F.S. Caraș-Severin, a prezentat rezultatele obținute anul trecut pe linia dezvoltării activității sportive de masă și de performanță din cadrul județului. Apoi, conf. dr. **Emil Ghibu**, vicepreședinte al C.N.E.F.S., a înmînat acestei organizații sportive drapelul și diploma de județ fruntaș.

De asemenea, un număr de 20 de activiști au fost distinși cu diploma și insigna „Merite în activitatea sportivă". În aceeași adunare a fost sărbătorit antrenorul Ernest Lonkota, neobosit activist pe tărîmul mișcării sportive, cu ocazia împlinirii a 80 de ani, dintre care 60 de ani dedicați dezvoltării sportului.

PAUL BOCȘANU — coresp.

ACȚIUNI CICLOTURISTICE PIONIEREȘTI

În organizarea C.M.E.F.S. (comisia de cicloturism) și a Consiliului Municipal București al Organizației Pionierilor, „cravatele roșii" din Capitală participă astăzi la două frumoase acțiuni: una la Slănic Prahova (pentru avansați), alta la Căldărușani (începători), cu vizitarea muzeului de pictură „Nicolae Grigorescu".

Politehnica București, campioana țării la baschet feminin. De la stînga la dreapta, rîndul de sus: **Gabriela Ciocan, Anca Demetrescu, Maria Stoichița, Aurelia Enciu, Marcela Topor, Ecaterina Savu, prof. Grigore Costescu** — antrenorul echipei; rîndul de jos: **Ileana Ghiță, Bogdana Diaconescu, Cornelia Taflan** — căpitana echipei, **Gabriela Fordea.**

Foto: A. NEAGU

Derbyul de baschet

(Urmare din pag. 1)

20 de minute, iar spre sfîrșit antrenorul Dan Niculescu și-a permis chiar să utilizeze jucători de rezervă. Prin această victorie, Dinamo a mai făcut un important pas spre cucerirea, pentru a 8-a oară, a titlului de campioană națională pe care, în mod normal, nu-l mai poate pierde.

Steaua a constituit o deziluzie, o palidă imagine a ceea ce a reprezentat pentru baschetul nostru cu ani în urmă. Timorați, lipsiți de combativitate și luciditate, cu eficacitate redusă și apărare dezorganizată, steliștii nu au făcut cinste clubului pe care-l reprezintă, chiar dacă ținem seama că indisponibilitățile din timpul iernii au influențat negativ pregătirea echipei.

Cele 125 de puncte ale întîlnirii au fost înscrise de: DRAGOMIRESCU 19, ALBU 18, SĂUCA 10, NOVAC (remarcabilă reintrarea acestuia, după o absență îndelungată) 5, CERNEA 6, CHIVULESCU 4, DIACONESCU 11 (au mai jucat Vizner și Mazilu) pentru Dinamo, respectiv Tarău și Savu cîte 10, OȚELAC 9, Dimancea 8, Molin 5, Nosievici și Czmor cîte 4, Popa 2 (au mai jucat V. Gheorghe, Irimie și Nicolescu). Magistral arbitrajul prestat de G. Chiraleu și G. Dutka.

• Alte meciuri din divizia A: Politehnica Galați — Rapid București 64—97 (29—48), ICHF—Voința București 86-79 (42—37).

CAMPIONATELE DE HANDBAL ÎN ZODIA DERBYURILOR!

Feminin: UNIVERSITATEA BUCUREȘTI—CONFECȚIA 15-7 (5-5)

Cele două jocuri feminine de ieri după amiază, găzduite, după cum ne-am obișnuit în ultima vreme, de terenul din parcul Dinamo, au oferit două surprize. Prima a fost aceea că partida din deschidere, în care s-au întîlnit Rapid și Progresul, deci două echipe candidate la retrogradare, a fost mai viu disputată, mai echilibrată, și prin aceasta mai frumoasă decît meciul, așa-zis vedetă, care a opus pe fruntașele clasamentului Universitatea București și Confecția. Așa încît azi, vom refuza „cezarului" ce-i al lui și vom începe cu... deschiderea.

În acest joc s-au aflat față în față Rapid și Progresul, prima șansă fiind acordată — după ultimele rezultate înregistrate în campionat — feroviarelor. Ele au confirmat revirimentul manifestat în perioada din urmă, detașîndu-se de la început (3—0, min. 8) și, terminînd prima repriză cu un avantaj de două goluri, după ce și-au permis chiar luxul (care avea să le coste foarte scump în final) de a rata 2 aruncări de la 7 metri. Practicînd și în repriza secundă același joc sigur în apărare atent în atac, handbalistele de la Rapid au realizat o diferență de goluri ce părea că le pune la adăpost de suprprize: 12—8 (min. 39) și 13—9 (min. 41). Dar Rapid a mai ratat încă o aruncare de la 7 m și apoi, ca urmare a cîtorva greșeli copilărești, și-a risipit acest avantaj foarte iute. Cu 5 minute înainte de final scorul devenise 13—12 pentru Rapid, iar în ultimele 60 de secunde Progresul a realizat punctul egalizator. Meciul a luat astfel sfîrșit cu rezultatul de 13—13 (8—6), handbalistele de la Progresul culegînd punctul „mult visat", ca urmare a ambiției cu care au luptat pentru rezultat. Au marcat: **Topîrlan (4), Starck (2), Gheorghe (2), Petrache (2), Oancea (2), Ștefan** pentru Rapid, **Oțelea (8), Butan (2), Seceleanu (2), Constantinescu** pentru Progresul. A condus cuplul **V. Pelenghian și P. Cîrligeanu** — București.

Cea de a doua surpriză a cuplajului a constituit-o maniera categorică în care Universitatea a întrecut pe Confecția: 15—7 (5—5). După o primă repriză egală, în care am putut urmări un joc frumos, dinamic și în care studentele au manifestat o superioritate în apărare, în timp ce jucătoarele de la Confecția s-au arătat ceva mai bune în atac, în repriza secundă Universitatea a realizat un incredibil „galop de sănătate", surclasîndu-și pur și simplu adversarele. La scorul de 6—5 pentru Universitatea (min. 31) Ilie a ratat o aruncare de la 7 m, iar echipa Confecției s-a prăbușit apoi în fața rapidelor și variatelor atacuri ale studentelor, care au înscris gol după gol și s-au detașat foarte repede: min. 42 scor 14—5 pentru Universitatea!

Punctele au fost marcate de **Arghir (8), Scorțescu (3), Furcoi (2), Sramco și Dobîrceanu** pentru Universitatea, **Ilie (4), Anghel (2) Matache,** pentru Confecția. Partida a fost bine condusă de **T. Curelea și D. Racoveanu,** ambii din București (a. călin)

MASCULIN: DINAMO BUCUREȘTI A ÎNVINS UNIVERSITATEA CU 12—10

(Urmare din pag. 1)

Punctele au fost marcate de: **Nica (3), Dan Marin (2), Moldovan (2), Samungi (2), Bota, Dumitru și Coman** pentru Dinamo, **Schuman (3), Chicid (2), Chircu (2), Voinea, Costache II și Cosma** pentru Universitatea. Au condus **V. Cojocaru și I. Mihăilescu,** ambii din Craiova. (a.c.).

DINAMO BRAȘOV—STEAUA 10—11 (6—6)

BRAȘOV, 2 (prin telefon). Partida a suscitat un interes deosebit în rîndurile amatorilor de handbal din localitate, care au înfruntat cu stoicism ploaia și vremea rece în dorința de a vedea două formații fruntașe ale acestui sport. Meciul nu a avut, din cauza condițiilor improprii, un nivel tehnic prea ridicat, dar a plăcut mult prin pasionanta evoluție a scorului. Victoria a surîs în cele din urmă bucureștenilor, care au dovedit un plus de siguranță în apărare. Dinamoviștii, confirmînd forma ascendentă din ultimul timp, au dat o replică bună, obligînd formația campioană să facă apel la întreaga sa capacitate pentru a cuceri cele două puncte. Au înscris: **Messmer (2), Dan (2), Pali (2), Roșu (2), Zay (2)** — Dinamo, **Gruia (3), Goran (3), Speck (2), Coasă, Marinescu, Popescu** — Steaua. Au condus bine **D. Purică și V. Erhan** — Ploiești. (C. Gruia — coresp.)

CONCURSUL SPECIAL PRONOEXPRES — 6 MAI 1970

ATRIBUIE

AUTOTURISME, EXCURSII PESTE HOTARE ȘI PREMII ÎN BANI

CU 15 LEI PUTEȚI PARTICIPA LA TOATE EXTRAGERILE • MARȚI 5 MAI 1970, ULTIMA ZI PENTRU PROCURAREA BILETELOR

sportul în lume

PERFORMANȚĂ EXCEPȚIONALĂ A ȚINTAȘILOR ROMÂNI

BELGRAD 30 (Agerpres). În cadrul întîlnirii de tir, ce se desfășoară în localitatea Sremska Mitrovica între selecționatele României și Iugoslaviei, echipa română în proba de armă liberă calibru redus (3x20 focuri) a realizat un rezultat excepțional, 2 281 puncte, cu 4 puncte mai mult decît recordul mondial oficial. Echipa iugoslavă cu 2 272 puncte a stabilit un nou record național. La individual Gheorghe Vasilescu (România) s-a situat pe locul întîi cu 575 puncte.

ITALIA — ROMÂNIA 4-3 LA POLO

BOLOGNA, 2 *(prin telex, de la redacția ziarului Stadio)*. La Neapole a început un turneu internațional de polo, la care participă reprezentativele naționale ale Iugoslaviei, României, Ungariei și Italiei. În primul meci, Ungaria a întrecut la mare luptă formația Iugoslaviei cu scorul de 4—3 (2—0, 1—1, 0—2, 1—0). Cele șapte goluri au fost înscrise, în ordine, de : Szivos (1,18), Bodnar (4,08), Jankovici (9,18), Katona (9,43), Rudici (11,54), Jankovici (13,29) și Bodnar (19,11).

Partida vedetă a opus selecționatele Italiei și României. Oaspeții au deschis scorul prin Szabo (3,11), pentru ca în repriza secundă, formația gazdă să egaleze prin De Magistris (5,27), și să preia conducerea cu 2—1 (Catalani în min. 6,24). În cel de al 3-lea „sfert", Szabo a restabilit egalitatea pe tabela de marcaj (2—2 în min. 12,28). În continuare, însă, Squadra azzurra a atacat continuu, realizînd un avantaj de două goluri (Pizzo în min. 13,45 din 4 m) și Ferrando (min. 14,47). Ultimul gol al întîlnirii a fost înscris de Novac în min. 19,19. Scor final : 4—3 (0—1, 2—0, 2—1, 0—1) pentru Italia. A arbitrat J. Dirnweber (Austria).

POLITEHNICA CLUJ — VOJVODINA NOVISAD 10-5 LA POLO

Într-un joc amical de polo desfășurat la Cluj, formația locală Politehnica a întrecut pe Vojvodina Novisad cu 10—5 (2—0, 5—1, 0—2, 3—2). Au înscris: Dobaru 4, E. Pop 3, Crăciuneanu 2, Tișe de la învingători și Ronay 4, Akrap de la învinși. Astăzi se desfășoară partida revanșă.

PAUL RADVANI-coresp.

MOTOCROSIȘTI ROMÂNI LA CAMPIONATUL MONDIAL

Cunoscuții alergători Ștefan Chițu și Cristian Dovids, însoțiți de antrenorul Gh. Ioniță, vor întreprinde un turneu în Iugoslavia. După ce vor participa la cîteva concursuri, la 10 mai ei vor lua startul în etapa a doua a campionatului mondial de motocros, programată pe un traseu situat lîngă orașul Maribor.

Campionatele naționale de canotaj-fond

SUB SEMNUL CUMPENEI

TIMIȘOARA, 2 (prin telefon, de la trimisul nostru). Înscriindu-se în circuitul frigului, orașul bănățean n-a mai putut oferi simbătă dimineața, decît parțial, ambianța caldă cu care ne-a obișnuit la fiecare deschidere oficială a sezonului.

Referindu-ne la raportul de forțe demonstrat pe pista de apă a Begăi, remarcăm că echilibrul între schifiștii de performanță a fost menținut, că au cîștigat echipajele cele mai merituoase în prezent. La seniori, reprezentativa Dinamo (cu două indisponibilități : Gh. Gherman și F. Papp) și-a luat revanșa față de formația Stelei, cu același scor cu care fusese întrecută la ediția anterioară : 4—3. Pe lîngă 2+1 și 4+1, imbatabile la ora actuală, echipajele de bază au mai fost 8+1 și 4f. c. — ultimul creînd și surpriza celei dintîi reuniuni, prin succesul său în întrecerea cu un cvartet mai experimentat. Dar să nu uităm că succesul la limită al canotorilor de la Dinamo putea fi augmentat, avînd în vedere că aici se concentrează în exclusivitate lotul principal reprezentativ. Steaua s-a bizuit pe valoroșii ei vîslași A. Aposteanu, E. Petrache, C. Ciocoi care și-au trecut la activ alte două titluri, dublul depășindu-și adversarii (componenți ai lotului) copios, chiar după un start (singurul de altfel din campionat) greșit.

Disputa senioarelor s-a soldat în dauna puternicei reprezentative a C.N.U. care nu a mai înregistrat 4 victorii ca în '69, ci doar 2. Dar, cum ne aflăm doar la început de sezon...

REZULTATE : **seniori : 8 + 1 — 1.** Dinamo 34 :09,2, 2. Steaua 34 :33,0, 3. Poli. Tim. 43:59,9 ; 4 f.c. — 1. Dinamo (I. Dochia, I. Cergă, M. Nicolae, I. Oanță) 39 :32,3, 2. Steaua 39:57,3, 3. Steaua 40:32,8 ; 2 v — 1. Steaua (A. Aposteanu, E. Petrache) 39:18,0, 2. Dinamo (Gh. Fritz, I. Cacenco) 39:46,2, 3. Steaua 39:58,3 ; 4 + 1 — 1. Dinamo (S. Tudor, D. Ivanov, A. Chiriacopschi, A. Vasile + L. Lavrinschi) 38:14,7, 2. Steaua 39:27,0, 3. C.N.U. 40:53,0 ; 2 f.c. — 1. Steaua (P. Tofan, Gr. Georgescu) 41:27,8, 2. C.N.U. (I. Rădulescu), Gh. Iliescu) 42:38,1, 3. Dinamo (M. Butariu, P. Bogdan) 46:22,3 ; **simplu** — 1. C. Ciocoi (Steaua) 43:12,4, 2. G. Mereuță (Steaua) 43:52,3 (!), 3. Gh. Sandu (Dinamo) 43:53,6 ; 2 + 1 — 1. Dinamo (Gh. Moldoveanu, St. Tarasov + C. Buceanu) 44:26,2, 2. Steaua 46:39,8, 3. Poli Tim. 51:20,3.

SENIOARE : 4 + 1 v — 1. Voința Buc. (Viorica Lincaru, Maria Hublea, Ecat. Trancioveanu, Elisabeta Urian + Paulica Anca) 20:41,0, 2. C.N.U. 20:57,7 ; **simplu** — 1. Mitana Botez (Voința Tim.) 23:24,6, 2. Doina Bărdaș (Voința Tim.) 23:32,6, 3. Ioana Tudoran (Dinamo) 24:01,7 (Cristea Cloos — abandonat) ; 4 + 1 r. — 1. C.N.U. (Teodora Untaru, Mariana Singlorzan, Doina Bălașa, Elena Necula + Rodica Ionică) 20:59,4, 2. Voința Buc. 22:31,5, 3. Metalul Buc. 22:41,0 ; 2 v — 1. U.T.A. 21:04,2, 2. Olimpia Buc. 23:36,5, 3. Voința Arad 23:40,4 ; 8 + 1 — 1. C.N.U. 19:24,8, 2. C.N.U. 21:27,2, 3. Poli. Tim. 22:16,0.

Duminică sînt programate probele de juniori.

Neagoe MARDAN

Partidă internațională de volei la Bacău

La Bacău s-a desfășurat partida internațională de volei masculin dintre echipele *Viitorul* și *11 Octombrie Prilep* (Iugoslavia), care activează în campionatul republican al Macedoniei. Victoria a revenit gazdelor cu 3—0 (2, 4, 4). Au arbitrat bine Gheorghe Ioniță și Constantin Vrabie ambii din Bacău. *(I. IANCU - coresp. principal).*

STEAUA — CAMPIOANĂ

(Urmare din pag. 1)

zilele lui de glorie, obținînd o victorie la puncte care a încîntat publicul : **4—0 pentru Steaua.**

Fragilitatea lui Gheorghe Pușcaș (S), circulînd mereu în jurul ringului, nu putea rezista mai mult de o repriză și jumătate în fața impetuosului Paul Dobrescu (D), căruia i-au fost suficiente cîteva atacuri vijelioase și dure pentru a cîștiga prin abandon : **4—1 pentru Steaua.**

Cu lateralele lui largi, destul de dezordonate, dar extrem de puternice, Nicolae Păpălău (D) și-a dominat adversarul, pe Dumitru Moraru (S), vulnerabil în imobilitatea sa, dar viteaz în defensivă și surprinzător de activ în ultima repriză. Învingător la puncte, cu totul neașteptat, D. Moraru : **5—1 pentru Steaua.**

Un meci al eschivelor superbe, al paradelor și ripostelor de lecție, al loviturilor de catapult, rare dar precise, în ambianța unei încleștări de stil și frumusețe. Datorită mai curînd deciziei sale în acțiunile ofensive, Calistrat Cuțov (D) a cîștigat la puncte în fața lui Alexandru Popa (S), mult mai greu decît s-ar fi putut aștepta oricine : **5—2 pentru Steaua.**

O întîlnire inedită în care Victor Silberman (S) a primit un adversar neașteptat, pe Ion Covaci (D), puncher redutabil ca și el. Rezultatul nu putea fi decît o încrîncenare dură, în care stelistul a rezistat mai bine : **6—2 pentru Steaua.**

Tot atît de inedită a fost prezența lui Ion Györfi (D) în fața lui Gheorghe Chivăr (S). Într-un meci tehnic, care-i onorează pe amîndoi, strategia taberei dinamoviste a reușit de data aceasta, Györfi cîștigînd la puncte : **6—3 pentru Steaua.**

Alec Năstac (S), de asemenea novice la categoria semigrea, nu s-a lăsat intimidat de faima adversarului său Ion Monea (D), atacînd hotărît, chiar sub tirul dur al oponentului său. Mai mult, în ultimele secunde ale meciului, Năstac a reușit în mod miraculos să depășească rutina lui Monea și cu două croșee consecutive să-l trimită la podea. Învingător la puncte, totuși, Monea, care acumulase pare-se avantaj în primele două reprize : **6—4 pentru Steaua.**

Campionul european Ion Alexe (D) și-a onorat titlul neavînd nevoie nici de două reprize întregi pentru a-l sili la abandon pe Dumitru Zelinca (S).

Dar Steaua cîștigase meciul și titlul național cu **6—5.**

Noua săgeată a Cubei atacă recordul mondial al „sutei"

HERMES RAMIREZ — 22 ani, 1,78 m și 66 kg, student la Institutul de Cultură Fizică „Manuel Fajardo" din Havana. Iată cartea de vizită a celui mai rapid sprinter pe care îl prezintă la ora aceasta sportul latino-american. A alergat pentru prima oară clasica distanță de 100 m în 10 secunde în 1968, la Ciudad de Mexico, dar acest cronometru nu i-a putut conferi decît un modest loc VI într-una din semifinalele probei olimpice. Cîteva luni mai tîrziu (la 4 iulie 1969), Ramirez avea să repete performanța, atrăgînd în mod definitiv atenția marilor specialiști.

Primul său contact cu atletismul competițional datează din 1964, cînd numai după cîteva luni de antrenament intens sub îndrumarea directă a polonezului Edmund Potrzebowski, a ajuns la 10,4 sec. În anii următori, Hermes s-a dovedit extrem de constant la cifre în jurul a 10,2 — 10,3, dar aflat în permanență în umbra celebrului Enrique Figuerola nu a putut ajunge nici măcar o singură dată campion al Cubei. Prin retragerea din activitate a marelui campion cubanez, Ramirez a scăpat de acest ultim complex, explodînd pur și simplu, în stilul unui mare sprinter.

Într-un recent interviu, acordat agenției Prensa Latina, noua săgeată neagră a Cubei precizează : *„Un nou record mondial ? Nu trebuie să vă surprindă dacă îl voi realiza chiar în acest an. În ultima vreme am lucrat foarte mult pentru a-mi îmbunătăți rezistența în regim de viteză, știind că finalurile mele de cursă au fost mai slabe ca cele ale rivalilor. În semifinala olimpică din 1968 — mi-au spus-o toți antrenorii — am condus clar pînă la 80 m, dar nu am mai avut în final acea ultimă rezervă pentru a-mi arunca pieptul pe linia de sosire cu o zecime înaintea adversarilor".*

— Care sînt cei mai rapizi alergători pe care i-ai întîlnit în carieră ?

— *Cel mai mare îl consider pe Bob Hayes, o adevărată forță a naturii, și apoi, în ordine, pe Jim Hines (pe care nu l-am putut învinge niciodată), Charles Greene, Lennox Miller și cum aș putea să-l uit, Enrique Figuerola !*

— Ce calități trebuie să aibă un as al sprintului ?

— *Start fulgerător, ritm, tehnică și inteligență ; accentuez asupra ultimului factor, întrucît toate marile concursuri din lume necesită (cel puțin) serii, semifinale și finale, uneori fiind obligat să alergi două „sute" în aceeași zi.*

— Pe ce pistă ai prefera să concurezi ?

— *Tartanul, fără îndoială. Am alergat pe o asemenea pistă în 1969, la Zürich, și pot să afirm cu certitudine că încă nu i-am găsit egalul. Atenție însă : tartanul presupune și un antrenament adecvat, fără de care, oricît ai încerca, tot n-ai putea să alergi mai repede.*

— Ce părere ai despre dominația atleților din S.U.A. în sprintul mondial ?

— *Fără îndoială că în această țară apar în fiecare an sportivi cu calități neobișnuite. Pot să afirm însă cu toată tăria că și în Europa, de pildă (U.R.S.S., R.D. Germană, R. F. a Germaniei, Franța), am întîlnit sprinteri valoroși. Atletismul se dezvoltă (mai ales pe continentul african) cu pași uriași și cred că în curînd acest mit va dispare. Oricum, la J.O. de la München, americanii vor avea multe surprize...*

— Vreo promisiune ?

— *Mai întîi voi încerca o tentativă asupra recordului mondial. Iar dacă aceasta îmi va reuși, nu văd ce m-ar putea împiedica să aspir la o medalie în întrecerile viitoarei Olimpiade.*

CEI MAI RAPIZI DIN TOATE TIMPURILE

9,9 : Jim Hines (S.U.A.) și Charles Greene în 1968 ; 10,0 : Armin Hary (R. F. a Germaniei) și Hary Jerome (Canada) în 1960, Horacio Estevez (Venezuela) și Bob Hayes (S.U.A.) în 1964, Chen Chia-ciuan (R. P. Chineză) în 1965, Willie Turner (S.U.A.), Enrique Figuerola (Cuba) în 1967, Paul Nash (Africa de Sud), Oliver Ford (S.U.A.), Ronnie Ray Smith (S.U.A.), Melvin Pender (S.U.A.), Larry Questad (S.U.A.), Lennox Miller (S.U.A.), Roger Bambuck (Franța), Vladislav Sapeia (U.R.S.S.), John Carlos (S.U.A.), Hermes Ramirez (Cuba) în 1968, Valeri Borzov (U.R.S.S.) în 1969.

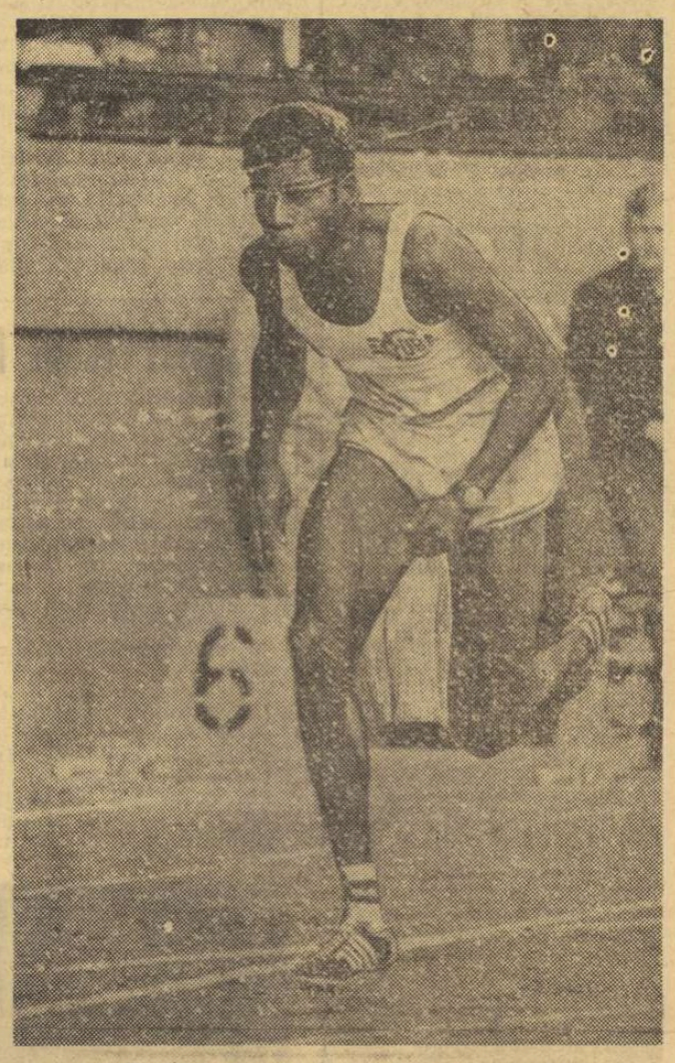

Ramirez se apropie vertiginos de țintă
Foto PRENSA LATINA

LA NEAPOLE

NĂSTASE ÎN DOUĂ FINALE !

NEAPOLE 2 (Agerpres). — Tenismanul român Ilie Năstase continuă seria succeselor. În semifinalele turneului internațional de la Neapole el l-a eliminat cu 6—1, 6—2, 6—0 pe grecul Kalogheropoulos. În finală, Năstase îl va întîlni pe italo-australianul Martin Mulligan care l-a învins cu 3—6, 6—1, 6—3, 3—6, 6—3 pe italianul Panatta. În semifinalele probei de dublu masculin Năstase (România) și Pala (Cehoslovacia) au învins cu 6—4, 6—4, 6—3 pe italienii Bartoni, Castigliano.

NATAȚIA DESCOPERĂ O NOUĂ MANIERĂ DE ÎNAINTARE RAPIDĂ : „ZIG-ZAG"

Interesante revelații ale presei italiene asupra ultimelor inovații ale specialiștilor de peste Ocean

Trei specialiști italieni în natație explorează Statele Unite pentru a descoperi secretul strălucitelor performanțe ale înotătorilor americani. Este vorba de antrenorul Renzo Risari, de medicul Gianluigi Lena și de managerul general Umberto Onofri de la asociația Bissolate din Cremona, care se documentează la Indiana University, unde predă înotul, după metode științifice, un reputat specialist, James Counsilman, unul dintre cei mai apreciați tehnicieni din lume în domeniul natației.

Cei trei „exploratori" au transmis cotidianului milanez „Gazzetta dello Sport" impresiile lor de la Indiana University, unde au făcut cunoștință cu noutăți extraordinare. **„Am stat împreună cu Counsilman opt zile — au spus aceștia — și ne-am convins de personalitatea sa, de fascinația pe care o exercită, dar mai ales de temperamentul său de cercetător... James Counsilman a făcut din acest sport** (n.n. natația) **un domeniu științific".**

Antrenorul american, care își aprofundează, zi de zi, teoriile expuse anterior în cartea **„Science of Swimming"**, a arătat oaspeților întreaga aparatură de care se servește pentru argumentarea teoriei sale și a cărei valabilitate este reflectată în practică prin rezultatele obținute.

Iată partea cea mai interesantă a relatării tehnicienilor italieni. Ea se referă la o nouă metodă studiată de Counsilman, numită **„zig-zag"** și pe care el o consideră superioară celei utilizate pînă acum. Counsilman susține că, pentru întrecerile pe distanțe scurte, maniera „boomerang" este cea mai potrivită, în timp ce pentru distanțe lungi cea denumită „zig-zag" este preferabilă. Timpii executării acestei maniere de înot sînt următorii ; „intrarea" mîinilor **cu degetul mare îndreptat către în jos** (la 45 de grade), începerea tracțiunii spre exterior **pe o porțiune de 25—30 cm, apoi rotarea completă a mîinii către interior și revenirea ei bruscă spre partea mediană a corpului prin îndoirea brațului într-un unghi de 90 de grade.** În această fază, mîna nu trebuie să depășească însă linia mediană a spatelui.

Folosind acest stil, susține Counsilman, înotătorul va fi ajutat în înaintare de vîrtejurile create la început de rotarea mîinii, apoi de mișcarea bruscă efectuată către interior. În plus, el beneficiază și de o mai mare amplitudine (sau fază activă) a mișcării. Această manieră este valabilă, în prima sa parte, atît pentru craul, cît și pentru bras sau delfin.

Pentru a ajunge la o formulare grafică a stilului „zig-zag", Counsilman a folosit o mașină instalată în laboratorul de cinesiologie (lîngă bazin), unde el lucrează zilnic împreună cu colaboratorii săi. Studierea acestei noi maniere de înot („zig-zag") a făcut-o noaptea, pe întuneric desăvîrșit, aplicînd la mîinile înotătorilor becuri alimentate de pile electrice. Plasînd aparatul de filmat pe fundul bazinului, Counsilman a înregistrat totul, studiind apoi cu minuțiozitate mișcările mîinii și delimitînd fazele active și pe cele negative. Mașina utilizată în laborator este formată dintr-un aparat de proiecție și un computer. Pe micul ecran al moviolei apar fotograme. Fiecare dintre acestea este analizată prin comparație cu două segmente de dreaptă trasate pe liniile directoare ale brațului și antebrațului (segmentele figurînd pe geamul mat al ecranului). Intersectîndu-se, segmentele formează un unghi pe care computerul îl înregistrează pe o bandă de hîrtie. Analizînd (sau comparînd) banda cu o alta, ideală, realizată teoretic — apare o rezultantă exactă privind gradul de perfecțiune al acestei maniere. Concomitent, apar și punctele în care aceasta nu se execută bine.

Counsilman consideră necesară o tehnică desăvîrșită pentru folosirea acestei noi maniere. **„Este inutil — spune el — să creezi înotători puternici dar deficitari din punct de vedere tehnic, fiindcă, la o forță egală, aceștia vor întîlni o mai mare rezistență în apă, ca să nu mai vorbim de faptul că irosesc o parte din energie în mișcări inutile".**

Aurelian BREBEANU

În „Cupa campionilor europeni"

SABRERII DE LA STEAUA : 11—5 CU CAMPIOANA R.F.G.

BUDAPESTA, 2 *(prin telefon)*. Un număr de 11 echipe au fost prezente la „Sportcsárnok", la întrecerile actualei ediții a „C.C.E.".

Trofeul a revenit campioanei U.R.S.S., T.S.K.A. Moscova, după o finală dramatică, cîștigată la tușe, în fața echipei Vasas Budapesta.

Echipa Steaua, campioana țării noastre, a repetat performanța din anul trecut, clasîndu-se pe locul IV—VI, împreună cu campioana Poloniei, Legia Varșovia, și cea a R.F. a Germaniei, O.S.K. Bonn.

Inițial, în grupă (a III-a), Steaua a dispus de campioana Austriei, S.K. Graz, cu 11—5 și de cea a Cehoslovaciei, S.K. Praga, cu 12—4. Sabrerii români au pierdut un singur meci, cel cu Vasas Budapesta (finalista competiției) cu 9—4.

Apoi, pentru locurile IV—VI, scrimerii de la Steaua au susținut două meciuri. În primul, ei au întrecut campioana R.F. a Germaniei, O.S.K. Bonn, cu categoricul scor de 11—5. Realizatori *C. Nicolae* (4), *Bădescu* (3), *Culcea* și *Vintilă* (cîte 2), resp. *Theuerkaupf* (3), *Wehlmann* și *Milt*. Apoi, în cel mai disputat meci al competiției, Steaua a întîlnit pe Legia Varșovia. Sabrerii noștri au condus tot timpul (4—3, 6—4, 7—6, 8—7), pierzînd meciul la tușe (+3). Soarta meciului a fost hotărîtă de asaltul dintre C. Nicolae și Pawlowski, viciat de arbitraj. În orice caz, sabrerii români au lăsat o impresie foarte bună și au primit numeroase oferte de a juca — amical — în viitoarele luni.

Duminică se va încheia și turneul individual, la care participă 126 de sabreri, printre care și reprezentanții țării noastre C. Nicolae, Culcea, Bădescu și Alexe, mai puțin Vintilă, accidentat.

În „Cupa Gaudini"

ROMÂNIA — ITALIA 10-6

BĖZIERS, 2 *(prin telefon)*. Echipa de floretă bărbați a României a debutat cu o frumoasă victorie în tradiționalul turneu dotat cu „Cupa Gaudini" : 10—6 cu 4-ul Italiei. Victoriile echipei noastre au fost realizate de Falb și Haukler (cîte 3), Țiu și Ardeleanu (cîte 2). Pentru italieni au punctat Simoncelli (3), Granieri, Del Francia și Micolli.

Apoi, partida cu Franța, încheiată cu victoria echipei țării gazdă (10—6), care a aliniat tot ce are mai bun la această oră : Magnan, Noel (cîte 3), Revenu, Dimont (cîte 2). Floretiștii noștri, care au pierdut două asalturi la 4 și unul la... timp (!) au punctat prin Falb (4) și Țiu (2).

La ora închiderii ediției meciul România — Urgaria se afla în plină desfășurare.

fotbal mediane

ECHIPA BRAZILIEI A PLECAT ÎN MEXIC

Vineri noaptea, cei 22 de jucători ai reprezentativei Braziliei, însoțiți de întregul „stat major", au părăsit Rio de Janeiro îndreptîndu-se spre Guadalajara, unde echipa carioca urmează să-și definitiveze pregătirile în vederea participării la turneul final al C.M. Plecarea fotbaliștilor brazilieni s-a făcut în mijlocul unei atmosfere generale de pesimism, dat fiind forma neconcludentă arătată de aceștia în ultimele jocuri.

MECIURI DE VERIFICARE
BRAZILIA — AUSTRIA 1—0

Înaintea plecării în Mexic, selecționata de fotbal a Braziliei a susținut în compania echipei Austriei ultimul meci de verificare. 58 000 de spectatori au urmărit pe stadionul „Maracana" din Rio de Janeiro acest joc, în care echipa braziliană, deși a cîștigat numai cu 1—0 (0—0), a practicat un joc apreciat de public și specialiști. Golul victoriei a fost înscris în minutul 57 de Rivelino.

Fostul antrenor al echipei Braziliei, Joao Saldanha, prezent la această partidă, a declarat că **„formația austriacă a fost un sparing-partener mai bun decît selecționata Bulgariei. Hof și Stumberger i-au păzit strașnic pe Pele și respectiv Tostao, altfel scorul putea fi mai mare".**

MEXIC — ECUADOR 4—2

Continuîndu-și pregătirile în vederea turneului final al campionatului mondial, echipa de fotbal a Mexicului a susținut un nou joc de verificare la Leon cu o selecționată din Ecuador. Fotbaliștii mexicani au terminat învingători cu scorul de 4—2 (1—1).

ELVEȚIA — U.R.S.S. 0—0

În cadrul pregătirilor pentru C.M., echipa U.R.S.S. a susținut un meci de verificare la Berna în compania selecționatei secunde a Elveției. Întîlnirea s-a încheiat la egalitate : 0—0.

CHELSEA A CÎȘTIGAT „CUPA ANGLIEI"

Pentru prima oară de la înființarea sa, vechiul club londonez de fotbal Chelsea a cîștigat Cupa Angliei, învingînd în finala disputată la Manchester cu scorul de 2—1 (după prelungiri) formația Leeds United. La sfîrșitul timpului reglementar de joc, scorul era egal, 1—1, în urma golurilor marcate de Mick Jones (Leeds) și Peter Osgood (Chelsea). Golul victoriei a fost înscris în minutul 104 de către David Webb printr-o lovitură cu capul. După cum se știe, aceasta a fost o rejucare a finalei, întrucît în prima întîlnire cele două formații terminaseră la egalitate : 2—2, după prelungiri.

În cursul meciului, cunoscutul internațional englez Jackie Charlton s-a accidentat. J. Charlton suferă de o întindere musculară și participarea sa la turneul final al campionatului mondial din Mexic a devenit problematică. Fotbalistul englez se află în prezent sub îngrijirea medicilor, care se vor pronunța săptămîna viitoare.

ȘTIRI, REZULTATE

● „Perla din Mozambic", celebrul jucător de fotbal Eusebio (Benfica) s-a întors la Lisabona venind de la Londra. Eusebio, care este suferind, a consultat în capitala Angliei pe celebrul chirurg sir Osmond Clark. Acesta urmează să-i opereze genunchiul sting în următoarele 2—3 săptămîni.

● Rezultate înregistrate în campionatul vest-german de fotbal : Borussia Moenchenglandbach — S. V. Hamburg 4—3 (în urma acestei victorii formația Borussia este virtuală campioană a R.F. a Germaniei) ; Eintracht Braunschweig — Hertha B.S.C. 1—2; Eintracht Frankfurt — Hanovra 96 3—3; Borussia Dortmund — V.f.B. Stuttgart 0—0; Werder Bremen — Alemannia Aachen 4—1; Bayern München — Rot Weiss Oberhausen 6—2.

ROVINJ — ZAGREB '70

FISCHER PĂSTREAZĂ AVANSUL DE 2 PUNCTE

Cu trei runde înaintea încheierii turneului de șah Rovinj—Zagreb '70, Bobby Fischer nu mai poate fi practic ajuns în fruntea clasamentului, el menținîndu-și avansul de 2 puncte. În runda a 13-a, Fischer a remizat cu Hort, iar într-a 14-a l-a învins pe Bertok. (a 10-a victorie). Într-o altă partidă derby, Korcinoi a remizat cu Gligorici (runda 13). În runda a 14-a fruntașii au acumulat puncte: Korcinoi — Udovcici 1—0, Smislov—Nicevski 1—0, Hort-Brown 1—0. Ghițescu a mai înscris două remize, cu Nicevski și Marovici.

Clasamentul după 14 runde: Fischer 11½, Korcinoi 9½, Hort, Gligorici 9, Smislov 8½, Petrosian 8 (1), Minici 7½, Kovacevici, Ivkov 7, Bertok, Uhlmann 6½, Ghițescu. Brown 6, Parma 5½. Kurajița 5 (1), Udovcici, Marovici 4½, Nicevski 3.

Baschetbaliștii sovietici sînt în formă

Turneul internațional masculin de baschet de la Tallin s-a încheiat cu victoria selecționatei U.R.S.S., care în finală a învins cu scorul de 78—56 (40—37) formația Poloniei. Pe locul trei s-a clasat reprezentativa R.S.S. Estone, iar locul patru a fost ocupat de echipa Finlandei.

Acest turneu a fost ultimul test al baschetbaliștilor sovietici înaintea plecării lor la campionatele mondiale, programate între 10 și 24 mai în Iugoslavia.

Elisabeta Polihroniade conduce la Vrnjacka Banja

Șahistele românce Elisabeta Polihroniade și Gertrude Baumstark se mențin în fruntea clasamentului, după 9 runde, în turneul zonal de șah de la Vrnjacka Banja (Iugoslavia). Cîștigînd în stil remarcabil la poloneza Litmanowicz în runda a 9-a, Polihroniade totalizează 7 puncte (și o partidă întreruptă), fiind fruntașă a clasamentului. Pe locul doi — Baumstark cu 6 puncte și două partide întrerupte. În clasament urmează surorile iugoslave Rujița și Katia Iovanovici. Prima are 5½ (1) p cu o partidă mai puțin, iar a doua — 5 p și două partide mai puțin, ca și maghiara Maria Ivanka.

PENCIU REDIVIVUS !

UNIVERSITATEA TIMIȘOARA — TOSSIMOBILI ROVIGO (Italia) 24—17

TIMIȘOARA, 2 *(prin telefon)*. Mai bine de 1 000 de spectatori au urmărit meciul internațional amical de rugby dintre formațiile Universitatea și Tossimobili Rovigo — Italia, echipă antrenată de maestrul emerit al sportului, Alexandru Penciu. Rugbyștii timișoreni au terminat victorioși, cu 24—17 (13—6), după un meci cu faze frumoase, apreciate de spectatori.

Studenții au realizat prin Răscanu (9), Duță (4), Suciu, Cîndea și Ionică (cîte 3) și Ceaușu (2). Pentru rugbyștii italieni au marcat Menon (3), Salvas (2) și... Penciu (12). A condus excelent Al. Lemneanu.

La finele partidei spectatorii din localitate au făcut o caldă manifestație de simpatie fostului fundaș al „XV"-lui României și echipei oaspete, clasată în prezent pe locul 6 în campionatul italian. Duminică este programat meciul-revanșă.

PETRU ARCAN, coresp. princ.

TELEX • TELEX • TELEX

În cadrul concursului atletic de la Varșovia proba de 10 000 m plat a fost cîștigată de Eisenberg (R.D. Germană) cu timpul de 28:43,8. Italianca Pigni s-a clasat pe primul loc în cursa de 1 500 m cu rezultatul de 4:19,0. Sidlo (Polonia) a repurtat victoria în proba de aruncarea suliței cu 82,32 m. Ludwika Chewinska (Polonia) a stabilit un nou record polonez la aruncarea greutății — 16,74 m.

■

Pe stadionul din orașul Soci, Anatoli Bondarciuk a cîștigat proba de aruncarea ciocanului cu performanța de 72,12 m ; la aruncarea suliței bărbați Ianis Lusis a obținut 79,24 m.

■

Cu prilejul unui concurs de parașutism desfășurat la Sofia, sportiva bulgară Margarita Spasova a stabilit un nou record mondial în proba de salt de la 2 000 m cu aterizare la punct fix. Evoluînd remarcabil, campioana bulgară a reușit să aterizeze de două ori consecutiv la punctul fix.

■

La San Juan (Argentina) au luat sfîrșit întrecerile C. M. de hochei pe rotile. Titlul de campioană a lumii a fost cîștigat de selecționata Spaniei, care în meciul decisiv a învins cu scorul de 3—2 (1—0) reprezentativa Portugaliei.

■

„Greul" american George Foreman a repurtat un nou succes înainte de limită. În gala desfășurată la Cleveland el l-a scos din luptă în repriza a 4-a pe Aaron Eastling. Foreman este neînvins în carieră. El a obținut cel de-al 19-lea succes.

■

Boxerul argentinian Oscar „Ringo" Bonavena continuă seria victoriilor. În cadrul unei gale care a avut loc la Montevideo, Bonavena l-a învins prin k.o. în rundul 2 pe Jose Menno (Uruguay).

■

La Philadelphia, sprinterul american de culoare John Carlos a parcurs 100 yarzi în excelentul timp de 9,2. Murro a cîștigat proba de aruncarea suliței cu 82,68 m, iar Caruthers s-a clasat pe primul loc la săritura cu prăjina — 5,03 m.

■

După disputarea a 7 etape, în Turul ciclist al Spaniei continuă să conducă rutierul olandez Rene Pijnen, urmat de spaniolii Santamarina și Ocana — ambii la 8 sec., belgianul Van Springel — la 10 sec. etc. Etapa a 7-a (Burriana — Tarragona, 201 km), s-a încheiat cu victoria belgianului Guido Reybroeck.

■

În semifinalele turneului internațional de tenis de la Bournemouth (Anglia), Hewitt (Republica Sud Africană) l-a învins cu 6—3, 7—5, 1—6, 6—3 pe iugoslavul Pilici. Cox (Anglia) a cîștigat cu 7—5, 6—3, 6—3 în fața compatriotului său Battrick.

Tiparul : I. P. „Informația", str. Brezoianu nr. 23—25. București

40368

Redacția și administrația : str. Vasile Conta nr. 16, tel. 11.10.05 interurban 72 și 286. Telex sportro.n buc. 180.

PROLETARI DIN TOATE ȚĂRILE, UNIȚI-VĂ!

sportul

4 pagini 30 bani

Anul XXVI — Nr. 891 (6325) ZIAR AL CONSILIULUI NAȚIONAL PENTRU EDUCAȚIE FIZICĂ ȘI SPORT Luni 4 mai 1970

RALIUL CRAIOVEI ÎN DESCHIDEREA LUNII FLORILOR

În continuarea primei sărbători a primăverii, s-a dat startul în ziua de 2 mai în cea de a doua etapă a campionatului național de raliuri, organizat de filiala A.C.R. Craiova.

În aplauzele unei mulțimi cotată la mii de spectatori, a plecat un număr de 44 participanți, pe un traseu de 1122 km, presărat cu două probe speciale de coastă. Cei 37 de finaliști au sosit în zorii zilei de 3 mai. Iată clasamentul final : cl. V-a : I. L. Kovacs — I. Vasiliu (St. roșu Bv.) Dacia 1100 S — 1008,5 p ; 2. A. Laszlo — A. Rusu (A.C.R. Tg. Mureș) Dacia 1100 S — 1119,8 p ; 3. M. Negulici — Gh. Ficiu (Uz. Autobuzul Buc.) Dacia 1100 S — 1131,2 p ; cl. a IV-a : 1. A. Puiu — C. Pescaru (Steagul roșu Bv.) R 8 Gordini — 1053,2 p ; 2. I. Drăgoi — I. Crăciun (Uz. de scule Bv.) Dacia 1100 S — 1116,4 p ; 3. V. Marin — Fl. Popescu (U.A.P. Dacia Buc.) Dacia 1100 S — 1123,5 p ; cl. a III-a : 1. I. Finichiu — I. Ionescu (St. roșu Bv.) Dacia 1100 S — 1067,4 p ; 2. Gh. Morase — I. Olteanu (U.A.P. Dacia Pitești) Dacia 1100 — 1091 p ; 3. A. Orban — A. Mezei (Sinterom Cluj) Dacia 1100 S — 1112,6 p ; cl. I—II : 1. D. Paraschiv — V. Cristache (A.C.R. Iași) Skoda — 1298,2 p ; 2. Gh. Florescu —M. Ceapă (Ciclop Buc.) NSU — 1975,3 p ; 3. D. Moga — V. Știrb (A.C.R. Cluj) — Renault Dauphin — 2759,7 p. Clasament general individual : 1. A. Puiu — C. Pescaru ; 2. I. Finichiu — I. Ionescu ; 3. Gh. Morase — I. Olteanu. Clasament general pe echipe : 1. Steagul roșu Brașov (3229,1 p), 2. U.A.P. Dacia București (3429,9 p), 3. U.A.P. Dacia Pitești (3521,0 p).

O surpriză în desfășurarea competiției a fost neconcordanța între programul probelor speciale anunțat de directorul cursei în ședința tehnică din ziua de 2 mai, în care proba finală de îndemânare era considerată parte integrantă din cadrul competiției, și ziua de 3 mai, în care aceeași probă ia mai întîi caracter demonstrativ, ca în final să constituie un test aparte cu un clasament independent. De ce ?

Rezultatele celor mari în proba de îndemânare : 1. Alex. Laszlo, A.C.R. Tg. Mureș, 2. Eugen Bîră, 3. M. Negulici și D. Novac.

Ileana ILIESCU

Gheorghe (Rapid) șutează peste blocajul advers, înscriind încă un gol. Fază din meciul Progresul—Rapid, terminat la egalitate, 13—13

DINAMO BUCUREȘTI (m) ȘI UNIVERSITATEA TIMIȘOARA (f) ÎNVINSE ÎN DEPLASARE

Întîlnirile programate de campionatul național de handbal (etapa a XX-a la băieți ; etapa a XXIII-a la fete) s-au desfășurat în condiții atmosferice puțin favorabile. Iată amănunte :

MASCULIN

VOINȚA BUCUREȘTI — POLITEHNICA TIMIȘOARA 16—12 (9—7). Meciul a fost echilibrat timp de 25 de minute, perioadă în care scorul a fost de 7 ori egal, ca apoi în finalul primei părți a jocului bucureștenii să se distanțeze la două goluri. Repriza secundă a aparținut însă în întregime handbaliștilor de la Voința care au luat un avans substanțial (min. 38 : 13—8, min. 51 : 15—10), urmare a jocului bun prestat în atac unde Alboaica, Roșescu, Dragoș și ceilalți au suplinit cu succes lipsa principalului lor realizator, Mureșan, suspendat. Partida, în ansamblu, a plăcut, deși timișorenii n-au jucat la valoarea lor. Au înscris cele mai multe puncte : Alboaica (7), Roșescu (5) — pentru Voința, și Gunesch (5), Cîrlan (2), Ivan (2) — pentru Politehnica. Au arbitrat A. Albu (Brașov) și O. Leikep (Sibiu).

Gh. RANGU

MINERUL BAIA MARE — STEAUA 17—18 (9—11). A fost

(Continuare în pag. a 3-a)

La startul „CURSEI MUNȚILOR", 66 de cicliști

DIN ROMÂNIA, CEHOSLOVACIA, R.D. GERMANĂ, ITALIA ȘI U.R.S.S.

● **410 km pe șosele de munte, ultimul test înaintea „Cursei Păcii", Praga—Varșovia—Berlin**

A.S. LOTO — PRONOSPORT OFERĂ SUBSTANȚIALE PREMII CELOR MAI BINE CLASAȚI DINTRE PARTICIPANȚII LA „CURSA MUNȚILOR"

● **Numeroase „capete de afiș" printre rutierii de la Dynamo Berlin, Dinamo Moscova, Ravena (Italia) și Ruda Hvezda Plsen**

(pag. a 2-a)

De marți pînă vineri, rutieri din 5 țări își vor disputa întîietatea în cadrul „Cursei Munților". În fotografie, un aspect de la ediția a X-a

Foto : N. AUREN

LOTUL DE BASCHET AL ROMÂNIEI PENTRU MECIURILE CU R. D. GERMANĂ

Reprezentativa feminină de baschet a României va susține, vineri și sîmbătă, la Oradea, o dublă întîlnire cu selecționata R. D. Germane. Meciurile au drept scop verificarea potențialului baschetbalistelor noastre în vederea participării la turneul de calificare pentru campionatul european (Oradea, 15—17 mai). După desfășurarea turneului final al campionatului național, Colegiul antrenorilor a selecționat următorul lot : Cornelia Gheorghe, Ecaterina Savu, Gabriela Ciocan (Politehnica București), Ileana Chiraleu, Octavia Bițu, Gabriela Nicola (Rapid), Ana Deak, Ana Popov (I.E.F.S.), Florica Bujduveanu, Tatiana Rădulescu (Voința Buc.), Ileana Ghiță (Crișul Oradea), Ildiko Sipoș (A.S.A. Cluj), Margareta Pruncu (Constructorul București). Din lot mai fac parte Anca Racoviță (Rapid), Suzana Szabados, Floarea Trandafir (I.E.F.S.), Bogdana Diaconescu și Ileana Ghiță (Politehnica) care, din diferite motive (accidentări, examene), nu pot lua parte la jocurile cu R.D. Germană.

DINAMO, STEAUA, „U" CLUJ ȘI „U" TIMIȘOARA S-AU CALIFICAT PENTRU TURNEUL FINAL AL DIVIZIEI A, LA BASCHET MASCULIN.

Comerțul Tg. Mureș și Voința București au retrogradat.

Dinamo a cucerit „Cupa Sportul".

(pag. a 2-a)

ROMÂNIA A CÎȘTIGAT „CUPA GAUDINI"

Evoluînd la Béziers (Franța), la întrecerile din cadrul celei de-a V-a ediții a „Cupei Gaudini", echipa de floretă bărbați a României s-a clasat pe locul I, înaintea formațiilor Ungariei, Franței și Italiei. Citiți amănunte în pagina a IV-a.

CAMPIONATUL DE RUGBY CU TREI ETAPE ÎNAINTE DE FINIȘ

Este echipa lui Titi Ionescu urmărită de ghinion ?

Victoria Stelei — o victorie a stăruinței

GRIVIȚA ROȘIE CONDUCE, DEȘI ARE DOUĂ PARTIDE RESTANȚĂ !

Amănunte de la derbyul Dinamo — Steaua, în pag. a 2-a.

Unul din numeroasele momente de încleștare din partida derby Dinamo — Steaua de pe Parcul copilului...

Foto : N. DRAGOȘ

Anemometrul la concurență cu cronometrul!

Priveam din înaltul tribunei de la „Republicii" cum se îndoiau arborii din vecinătatea stadionului ; urmăream steagurile de pe coronament, întinse la orizontală, gata, gata să fie smulse de pe bețele lor ; zîmbeam amuzați de zborul pe care-l făceau ziare aduse pe stadion de cine știe unde... Vîntul a făcut ieri ce-a vrut, ținînd palele anemometrului într-o continuă și amețitoare învîrtire. Pe cadranul acestui anemometru am putut citi cînd 3 metri pe secundă, cînd 10 metri ! Și în timpul acesta, pe pistă atleții își măsurau forțele nu numai cu ei înșiși, ci și cu acest adversar atît de puternic, într-o încleștare din care, în ciuda aparențelor, învingători au ieșit totuși oamenii, care au izbutit să realizeze ceva ! Indiscutabil, în condiții atmosferice normale, bilanțul întrecerilor concursului republican de primăvară al juniorilor ar fi fost cu totul altul, dar, parcă, acum se cuvin laude și mai calde învingătorilor din această luptă inegală cu vîntul puternic și frigul pătrunzător. Căci, un nod de fată cum este, de pildă,

Romeo VILARA

La întreceri au luat parte 446 de juniori și 218 junioare din 28 de județe și municipiul București. Ei au reprezentat culorile a 72 de cluburi și asociații sportive, din care 14 din Capitală.

(Continuare în pag. a 2-a)

ETAPA A II-a A CAMPIONATULUI PE ECHIPE

Sfîrșitul acestei săptămîni programează întrecerile etapei a II-a a campionatului de atletism pe echipe. Meciurile din A și B, conform hotărîrii F.R.A., se vor desfășura simbătă (de la ora 17,30) și duminică (de la ora 9).

În Capitală vor avea loc două întîlniri foarte importante, mai ales că vom avea prilejul să-i urmărim pe cei mai mulți dintre componenții lotului republican. Este vorba de Dinamo — Steaua — Rapid și C.A.U. I — Metalul — S.S.A. *(divizia A),* C.S.S. — Mureș — Sibiu *(divizia B). Cele două triunghiulare din divizia A vor fi găzduite de stadionul Republicii, simbătă de la ora 17,30 și duminică de la ora 17. Partida din divizia secundă se va desfășura tot pe stadionul Republicii, de la ora 15 și, respectiv, 9.*

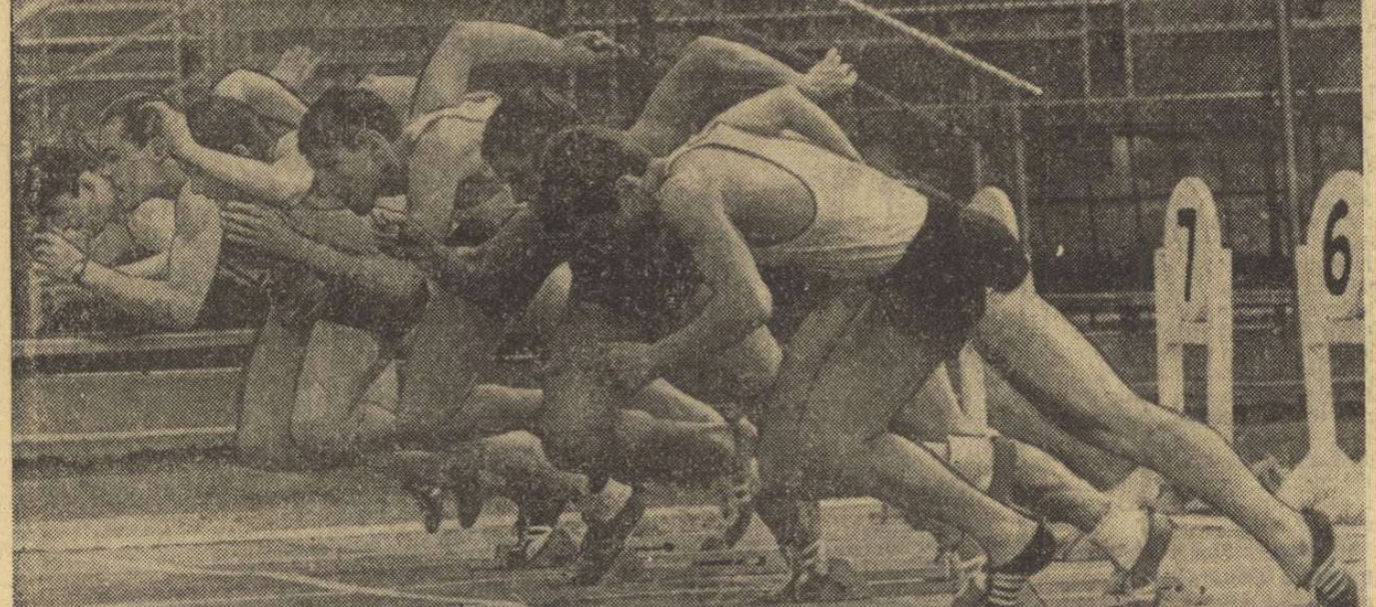

Start la 100 m plat. Mureșanul Andrei Kurunczi — culoarul întîi — a cîștigat clar

Foto : A. NEAGU

LOTUL NAȚIONAL DE FOTBAL S-A ANTRENAT IERI LA SNAGOV

● ***Dumitrache — ușor accidentat***

● ***Adamache a devenit titular ?***

Lotul nostru reprezentativ s-a antrenat ieri la Snagov în vederea meciului de miercuri cu Iugoslavia.

Selecționabilii au jucat trei reprize a 30 de minute, avînd ca parteneri echipele Rapid tineret (două reprize — scor 3—0, prin punctele înscrise de Dembrovschi) și Școala sportivă de elevi (o repriză — scor 1—0, a marcat Domide).

Antrenorii Angelo Niculescu și Emerich Vogl au folosit următorii jucători : în repriza I, cu Rapid : **Adamache, Sătmăreanu, Lupescu, Dinu, Mocanu, Dumitru, Radu Nunweiller, Dembrovschi, Dumitrache, Neagu, Lucescu** ; în repriza a doua, cu Rapid : **Răducanu, Sătmăreanu, Lupescu, Dan, Mocanu, Dinu, Radu Nunweiller, Dembrovschi, Dobrin, Neagu, Lucescu.** În repriza a treia, cu Școala sportivă de elevi : **Adamache, Ivăncescu, Pescaru, Dan, Deleanu, Ghergheli, Dumitru, Domide, Dobrin, Tufan, Lucescu.**

Apreciind după formulele de echipă, se pare că pentru meciul cu Iugoslavia antrenorii îl vor folosi în poartă pe Adamache, după cum nu este exclus ca Dinu să fie din nou încercat pe post de mijlocaș, în care caz în locul său, pe post de fundaș central stînga va evolua Dan.

La antrenamentul de ieri, Dumitrache s-a accidentat ușor (entorsă) la un duel cu rapidistul Mușat. Se speră, totuși, că Dumitrache va fi recuperat pentru jocul cu Iugoslavia. Antrenorii se gîndesc să utilizeze următoarea formulă a liniei de atac : Dembrovschi, Dobrin, Dumitrache, Lucescu.

GORNEA ȘI TĂTARU ÎN LOTUL PENTRU MEXIC

Aflăm că doi jucători din echipa secundă a României, care se află actualmente în turneu în Mexic și Salvador, vor rămîne în Mexic pentru a completa lotul național pentru El Mundial '70. Aceștia sînt : Gornea și Tătaru.

Nesportivul

Se pare că noi, de cele mai multe ori, nu practicăm sportul pentru că sîntem conștienți de finalitatea lui psihofizică, ci pentru faptul că ne place **întrecerea** și nu ne putem împotrivi unor impulsuri ce vin dinăuntrul ființei noastre.

Cînd aceste impulsuri au ca intenționalitate centrală codificarea și repetarea în funcțiune a unor mișcări, în cadrul unui proces voluntar, conștient, ele devin acte de educație iar însumarea lor — un act de cultură.

Poate că pentru aceste virtuți, educația prin sport, prin mișcare în general, a devenit pentru cei mai mulți poezia educației.

Cînd prin sport se întrevăd cîmpuri de afirmare pe un anumit plan la un moment dat, sau numai mijloace multiple de dezvoltare armonioasă și afirmare a personalității umane, el devine o soluție inteligibilă și sănătoasă, la îndemîna tuturor celor ce vor să-i afle valorile. Căci, dintotdeauna, sportul își oferă, prin practică, valorile sale educative, morale, fiziologice etc. Ca fenomen de masă, el nu poate exista în afara acestor valori dătătoare de echilibru.

Judecînd astfel, trebuie să recunoaștem că acel individ căruia nu-i plac mișcarea și plimbarea în aer liber, care nu-și dorește eforturi după care se transpiră, ori se teme de oboseală, într-un cuvînt „nesportivul absolut" — cel căruia nu-i place nici o activitate sportivă —, nu este un individ normal și este lipsit de echilibrul vieții.

El nu se integrează în comportarea majorității care își construiește personalitatea din fundamentul celor două loturi : fizică și psihică. Preferînd să se bizuie pe o singură latură a vieții — cea psihică — care este și cea mai sensibilă, nesportivul neagă existența unei părți a naturii sale — cea fizică. Or, societatea noastră crește individul, îl formează, educă și îi dezvoltă personalitatea de o manieră completă, așa cum are nevoie de el în cîmpul muncii. A chiuli sau a se scuti medical de la educarea fizicului prin mișcare mi se pare nu numai un contrast puternic cu dinamismul tineretului, dar și un caz care interesează igiena mintală.

Negarea valorilor educaționale de acest gen — fie și printr-o atitudine pasivă față de însușirea lor — nu înseamnă automat o exaltare a valorilor spirituale. Nu ! Procedînd astfel, negînd o parte importantă a unității umane, anti sau nesportivii (fie ei părinți sau copiii acestora) nu știu că se declară inumani, ceea ce are doar valoare clinică.

Nicolae POSTOLACHE

Echipa Iugoslaviei sosește azi la București, cu Giaici, Holțer și alți jucători valoroși în formație

Citiți în pag. a 4-a corespondența specială din Belgrad

In partida derby cu Steaua

DINAMO A PIERDUT (din nou) PE LINIA DE SOSIRE...

Teren Parcul copilului — bun; timp foarte rece, cu vînt puternic, spectatori — circa 1 500. Au înscris: min. 2, Florescu (lov. ped.), min. 17, Durbac (lov. ped.), min. 32 și 51, Nica (lov. ped.), min. 67 Mateescu (încercare transformată), min. 73 Durbac (lov. ped.) și min. 74 Prosi (încerc.).

DINAMO: Dăiculescu-Oprea, Abrihula, Nica, Coravu-Dragomirescu, Florescu-Roman, Țuțuianu, Dărăban-Nicolau, Wolfmann-Stoica, Caraiman, Baciu.

STEAUA: Durbac-Braga (min. 26 Radu Ionescu), Budică, Călărașu, Teleașă-Giugiuc, Mateescu-Băltărețu, Ciobănel, Achim (Prosi), Postolache, Șerban-Ciornei, Mircea, Bucur.

Într-un fel, rugbyștii de la Dinamo sînt urmăriți de ghinion. După ce cu numai două săptămîni în urmă au pierdut pe linia de sosire partida cu Grivița Roșie, duminică au fost, din nou, nevoiți să se resemneze în meciul cu Steaua. Au condus mai bine de 65 de minute, pentru ca în final să cedeze o partidă în care, la scorul de 9—3, nimeni nu mai credea într-o răsturnare a situației.

Unii acuză antrenorul pentru înfrîngere, alții echipa. Cine are dreptate? După părerea noastră, antrenorul Titi Ionescu este un tehnician care a dovedit nu o dată calități infinite de specialist. A fost un jucător mare, este un antrenor cu o excelentă calificare. Cine a urmărit antrenamentele conduse de acest antrenor ne va da dreptate. Numai că Titi Ionescu nu mai dispune de un lot de jucători ca în perioada strălucitei victorii asupra Agen-ului. Adevărații jucători de rugby îi numeri pe degete. Dragomirescu, Țuțuianu, Stoica, Nica (și nu totdeauna), Florescu. În rest, mulți, foarte mulți jucători tineri. Cînd vor ajunge la o anumită maturitate desigur situația se va schimba. Pînă atunci însă, iată, rezultate și mai ales evoluții contrastante aproape în fiecare meci...

După cum a evoluat scorul, Steaua n-a lăsat impresia că va cîștiga. A avut nesansa să înceapă partida cu vîntul în față, fapt ce a coincis cu eforturi aproape supraomenești din partea tuturor jucătorilor de a menține un echilibru în cîmp. Și apoi au căzut cele două lovituri de pedeapsă, nescontate, care au însemnat pentru adversari tot atîtea puncte, față de una realizată de Durbac.

Schimbarea terenului n-a găsit formația militară mai proaspătă. Dimpotrivă, cei care au acționat mai echivoc au fost rugbyștii de la Steaua. Asta și explică cum, cu vîntul în față, dinamoviștii au reușit să majoreze scorul în min. 51. A venit însă șocul, eliminarea lui Dărăban și Postolache, din vina primului, de fapt, pus mereu pe răfuială. Este momentul în care Steaua, în ideea că nu mai avea ce pierde, a ieșit permanent la atac, a inițiat cîteva șarje foarte frumoase în adîncime, un fel de șarje-sondaj, dintre care ultima, cea a lui Mateescu s-a încheiat și cu o încercare transformată tot de el.

Derutată vizibil de această întorsătură, Dinamo nu va putea evita unele inexactități în cîmp și o lovitură de pedeapsă pe care Durbac a executat-o impecabil face ca rezultatul să devină 11—9 pentru Steaua.

În ultimul minut al partidei, o gravă greșeală în apărare a lui Dăiculescu a adus majorarea scorului: fundașul dinamovist a ezitat să strige „mark", cum se pare că a avut intenția, a fost luat în primire de atacanții adverși, a mai avut timp să expedieze balonul, dar la întîmplare, astfel că Prosi a reușit să recepționeze fără dificultate și să înscrie cel de al doilea „essai" al Stelei. Durbac n-a mai avut precizia necesară, astfel că scorul a rămas de 14—9 pentru Steaua...

Arbitrul Vasile Cișmaș, în care toată lumea își pusese mari nădejdi (tinerețe, clarviziune, prezență pe faze) a fost inegal. A dat multe decizii care au dezavantajat ambele echipe, n-a văzut unele situații de „înainte", baloane în linia a II-a, probabil din dorința de a asigura cursivitate jocului. Îi scuzăm inadvertențele, doar pentru faptul că nu i s-a oferit cam de multă vreme prilejul de a fi conducător la centru al unor partide importante. Cei doi arbitri de linie, frații Dumitru și Constantin Zamfir, au căutat să-l ajute cît mai mult.

În deschiderea cuplajului Grivița Roșie a surclasat formația Vulcan cu 41—6 (11—3).

Tiberiu STAMA
Emanuel FÂNTÂNEANU

● **Universitatea Timișoara — Progresul 21—3 (5—3).**

AGRONOMIA CLUJ—RULMENTUL BÎRLAD 5—6 (0—3).

POLITEHNICA IAȘI—C.S.M. SIBIU 9—3 (6—3).

RUGBYȘTII DIN ROVIGO ÎNVINGĂTORI LA TIMIȘOARA

În al doilea joc al turneului întreprins în țara noastră, echipa antrenată de Alexandru Penciu, Tossimobili Rovigo (Italia) a întîlnit la Timișoara echipa a II-a a Universității, pe care a întrecut-o cu 30—15 (17—10).

P. ARCAN
coresp. principal

A XI-a EDIȚIE A CURSEI MUNȚILOR

Marți, în cunoscuta stațiune montană Sinaia, va avea loc festivitatea startului în cea de-a XI-a ediție a „Cursei Munților", importantă întrecere internațională a rutierilor. În fața arbitrului internațional **Octavian Amza** se vor alinia 66 de alergători, cicliști cu veleități din România, Cehoslovacia, R. D. Germană, Italia și Uniunea Sovietică.

Iată loturile oaspeților: Altmann, Dreschsler, Miersch, Sommerlatte, Wanzlik (Dynamo Berlin) — sosesc astăzi la București; Nikolai Corelov, Alexandr Zaharov, Nikolai Rogozian, Eduard Savin, Olavi Ulm (Dinamo Moscova) — au sosit ieri în Capitală; Marino Caroli, Silvano Manzi, Luigi Ongarato (Ravena — Italia) — sosesc astăzi la Sinaia; Barto Svoboda, Antonin Nicek, Frantisek Kondra, Vaclav Prusek, Jan Turek (Ruda Hvezda Plsen) — sosesc astăzi la Sinaia.

Din țara noastră vor fi prezenți la start 48 de alergători de la Dinamo București, Dezrobirea Brașov, Metalul Plopeni, Voința București, Steaua și Voința Ploiești.

Întrecerea se desfășoară pe următorul itinerar: **marți** — Sinaia — Brașov — Chichiș — Sinaia, 125 km (start la ora 14,30), **miercuri** — Sinaia — Bănești — Sinaia, 80 km (start la ora 15,00), **joi** — circuit în Sinaia, 80 km (start la ora 15,00), **vineri** — Sinaia — Ploiești — București, 125 km (start la ora 9,30).

DINAMO, STEAUA, „U" CLUJ ȘI „U" TIMIȘOARA S-AU CALIFICAT PENTRU TURNEUL FINAL

Comerțul Tg. Mureș și Voința București au retrogradat

Cu jocurile desfășurate ieri, s-a încheiat returul diviziei A la baschet masculin. Primul loc l-a cucerit Dinamo București care, practic, nu mai poate pierde titlul de campioană a țării. În continuare s-au clasat Steaua, „U" Cluj și „U" Timișoara, formații care își vor disputa, între 15—17 mai, la Timișoara, turneul final al competiției, de fapt o simplă formalitate care nu mai poate modifica poziția echipelor în clasament. De altfel, ne surprinde menținerea acestui turneu, deoarece ne amintim că, înaintea începerii diviziei A, într-o ședință a Biroului federal, se stabilise că, dacă la încheierea returului nu se mai pot produce modificări în pozițiile cheie ale clasamentului, se va renunța la organizarea turneului final. Pe locurile 11 și 12 s-au clasat Comerțul Tg. Mureș și Voința București, formații ce vor activa, din toamnă, în divizia B. Și acum, rezultatele de ieri:

Steaua—„U" Cluj 79—66 (37—31). Într-un meci cu miză importantă (în caz că pierdeau, steliștii cedau locul secund studenților), Steaua a învins mai ușor decît era de așteptat, în mare măsură și din cauza evoluției sub posibilități a clujenilor. Bucureștenii au început jocul cu o apărare care a stînjenit vădit atacul Universității și au punctat cu regularitate, în deosebi prin Alin Savu, aflat în formă bună. În min. 6 scorul devenise 14—2 și în min. 11 26—10. Reprezentanții Clujului nu s-au descurajat, însă, și în repriza secundă și-au organizat mai bine acțiunile ofensive, reducînd din handicap. Dar atît. Au arbitrat V. Cadar (bine) și V. Bordeianu (cu greșeli).

Comerțul Tg. Mureș—Politehnica București 70—82 (32—39). Gazdele, pentru care rezultatul nu mai conta, au abordat partida cu multă seriozitate, contribuind, alături de oaspeți, la un joc bun și spectaculos. (C. ALBU—coresp.).

„U" Timișoara — Politehnica Brașov 94—80 (51—31). Meciul a lăsat de dorit, deoarece nici una din echipe nu a insistat în apărare, fapt care explică și numărul mare de puncte înscrise. (C. CREȚU—coresp.).

CLASAMENTUL LA ÎNCHEIEREA TURULUI

1. Dinamo	22	20	2	1856—1468	42
2. Steaua	22	18	4	1723—1461	40
3. „U" Cluj	22	16	6	1565—1466	38
4. „U" Tmș.	22	13	9	1701—1645	35
5. Poli. Buc.	22	12	10	1545—1455	34
6. Rapid	22	11	11	1677—1638	33
7. ICHF	22	10	12	1603—1688	32
8. IEFS	22	10	12	1466—1521	32
9. Poli. Gal.	22	8	14	1590—1653	30
10. Poli. Bv.	22	8	14	1486—1693	30
11. C. Tg. M.	22	5	17	1406—1644	26
12. V. Buc.	22	1	21	1410—1698	23

DINAMO A CUCERIT „CUPA SPORTUL"

Prin victoriile obținute în ultimele etape, Dinamo București a acumulat cel mai mare punctaj în clasamentul „Cupei Sportul" oferită formației cu cea mai bună eficacitate. Dinamo a totalizat 197 p și este urmată de: 2. Steaua 187 p, 3. „U" Cluj 151 p, 4. „U" Timișoara 130 p, 5. Politehnica Buc. 127 p, 6. Rapid 110 p, 7. IEFS 103 p, 8. ICHF 96 p, 9. Politehnica Gal. 93 p, 10. Politehnica Bv. 68 p. 11. Comerțul 57 p, 12. Voința Buc. 35 p. Trofeul va fi decernat la încheierea turneului final.

„CUPA ORAȘULUI MORENI" LA MOTOCROS

Traseul cu cele mai multe... cocoașe

MORENI, 3 (prin telefon, de la trimisul nostru). Concursul republican de motocros dotat cu trofeul „Cupa Moreni" a polarizat atenția a numeroși locuitori ai orașului. Astfel, duminică dimineața aproape 5 000 de tineri și virstnici au luat drumul spre Dealul Singeriș — deosebit de agreabil mai ales în punctul final — spre a urmări un reușit spectacol motociclist.

În luptă cu dificultățile terenului — nu puține, traseul avînd, în comparație cu cele pe care s-au desfășurat celelalte concursuri ale sezonului, extrem de multe „cocoașe" — alergătorii din Ploiești, Brașov, Cîmpina, București și din alte orașe, au probat atît calitățile de buni conducători cît și pe cele de mecanici. Au fost momente de încordare, de curaj și mare îndemînare create de protagoniștii cursei, dar am asistat — îndeosebi în proba rezervată tineretului — la o luptă dramatică.

În privința felului cum și-au disputat întîietatea favoriții probelor, am reținut duelul din prima manșă a seniorilor, dintre experimentatul Ervin Seiler și tînărul Mihai Banu, cîștigat de ultimul, cursa magistrală făcută de Seiler în manșa a doua, cînd a condus de la un cap la altul șarjele spectaculoase ale lui Adam Crisbai, Florian Ștefan, Paul Filipescu, precum și maniera categorică în care Nicolae Murgoci a cîștigat proba tineretului. Clasamentele (întocmite după noul sistem de punctaj aplicat cu scopul de a se face o mai precisă departajare a concurenților): clasa pînă la 50 cmc (2 manșe a cîte 30 min. + 2 ture) — 1. E. Seiler (Metalul Buc.) 15 p, 2. M. Banu (Steaua) 12 p, 3. A. Crisbai (Steagul roșu Brașov) 10 p, 4. P. Filipescu (I.R.T.A. Tg. Jiu) 8 p, 5. D. Motișan (Victoria Moreni) 6 p, 6. Tr. Moașa (Steagul roșu Brașov) 5 p; tineret (2 manșe a cîte 20 min. + 2 ture) — 1. N. Murgoci (Poiana Cîmpina) 15 p, 2. Gh. Voicu (Steagul roșu Brașov) 12 p, 3. R. Vasilescu (Steaua) 10 p, 4. D. Lixăndroaia (Metalul Buc.) 8 p.

Tr. IOANIȚESCU

În campionatul de canotaj-fond

LA JUNIORI, CAP DE AFIȘ — METALUL BUCUREȘTI

TIMIȘOARA, 3 (prin telefon, de la trimisul nostru). — Consacrată tinerilor vîslași și rameri, duminică — ziua a II-a a campionatului național-fond, a fost mai animată decît prima reunione, ca urmare a starturilor evident mai populate. Astfel, în ciuda penuriei de echipaje senioare din ajun, s-a ajuns la cifra globală de 355 participanți, în 120 de echipaje competitoare. Împreună cu probele de tineret de simbătă, au fost puse în joc 12 titluri naționale. Desigur, lupta pentru supremație nu a mai dat loc la același spectacol, de calitate, ca în disputa maeștrilor de la Steaua și Dinamo, dar ambiția multora dintre juniorii schifiști s-a concretizat prin timpi merituoși. Cu un lot omogen și foarte bine pregătit (antrenor — **Stelian Petrov**), reprezentanții clubului bucureștean Metalul au fost singurii care s-au detașat, obținînd trei titluri de campioni. În rest, trebuie amintită comportarea sub așteptări a timișorenilor care, deși au prezentat echipaje la mai toate probele, nu au reușit să treacă primii linia de sosire decît o singură dată, la „tineret" (prin C.F.R. — 2 visle). O satisfacție destul de minoră. Dar, despre o serie de aspecte desprinse din această confruntare pe țară a cadeților canotajului, vom avea ocazia să revenim...

REZULTATE TEHNICE: juniori: 4+1 r. 1. Metalul Buc. (M. Bobocea, O. Herling, C. Cosac, I. Bălescu + A. Grozavu) 19:31, 2. C.N.U. 19:57,4, 3. Olimpia Buc. 20:17,3; 2. v. 1. Voința Arad (V. Goldiș, O. Neagu) 20:29,3, 2. C.N.U. (Firșie, Purceleanu) 20:32,4, 3. Voința Tim. 20:34,1; 2 f.c. 1. Dinamo (I. Zivideanu, I. Stamate) 21:10,5. 2. Metalul Buc. 22:10,0, 3. Steaua 22:44,0; **simplu** 1. Gh. Foca (Metalul Buc.) 21:29,1. 2. O. Măcriș (Metalul) 22:07,2, 3. A. Silaszi (U.T.A.) 22:39,3; 2+1 1. Metalul Buc. (I. Dumitru, A. Roman + A. Grozavu) 23:17,6, 2. Rapid 23:30,4, 3. Șc. sp. Tim. 23:58,4.

Junioare: 4+1 v. 1. Șc. sp. 1. Buc. (Mariana Constantinescu, Dorina Petre, Cristina Preda, Floarea Jurcă + Georgeta Ionescu) 13:13,2, 2. C.F.R. Tim. 13:23,0, 3. Olimpia Buc. 13:27,0; **simplu:** I. Gabriela Toader (Voința Buc.) 14:53,7, 2. Petruța Blidaru (C.N.U.) 15:09,5, 3. Mariana Ionescu (Rapid) 15:40,8; 4+1 r. 1. Cl. sp. Șc. Buc. (Georgeta Alexe, Erica Klein, Violeta Muscă, Elena Nicolae + Gabriela Iusmen) 13:45,2, 2. Șc. sp. 1 Buc. 13:48,8, 3. Metalul Buc. 14:14,0.

Juniori 19 ani. 2. v. 1. C.F.R. Tim. (L. Stoiov, Gh. Cucean) 29:45,6, 2. Voința Arad 30:09,8, 3. Dinamo Bacău 31:01,3; 2. f.c. 1. Dinamo (C. Dănilă, A. Rehac) 29:13,7, 2. Șc. sp. Arad 30:47,7, 3. Șc. sp. Tim. 32:03,7; 2+1, 1. Rapid Buc. (M. Moldovan, N. Gioca + O. Popescu) 32:17,2; 2. Dinamo 32:44,5, 3. Steaua 33:18,7; **simplu:** 1. E. Budurișan (Șc. sp. Arad) 30:33,4, 2. Fr. Haaz (Mureșul Tg. Mureș) 31:38,0, 3. I. N. Popa (Steaua) 31:43,0.

Neagoe MARDAN

TENISMANII, DIN NOU ÎN ÎNTRECERE

A ÎNCEPUT CAMPIONATUL DIVIZIONAR — EDIȚIA 1970

Terenurile de la Centrul de antrenament nr. 2 precum și cele din șoseaua Ștefan cel Mare și de la Ghencea găzduiesc, începînd de miercuri, întrecerile echipelor din campionatul divizionar — ediția 1970. În primele două zile s-au întîlnit echipele: Construcții București— Steagul roșu Brașov, Construcții — Politehnica Cluj, Progresul — Steaua, Progresul — Politehnica Cluj și Steaua — Steagul roșu.

Viu disputată a fost partida dintre Petre Mărmureanu (Steaua) și Codin Dumitrescu (Steagul roșu Brașov). Brașoveanului i-ar mai fi trebuit un singur ghem (conducea cu 5—0) pentru a-și adjudeca primul set. Dar o revenire a lui Mărmureanu și, într-o oarecare măsură, o slăbire a ritmului de joc din partea lui Dumitrescu, au făcut ca acesta să piardă cu 9—11. Al doilea set s-a sfîrșit, de asemenea, la un scor strîns: 5—7. Abia în ultimul set Mărmureanu s-a impus categoric, cîștigînd cu 6—1. Așadar, 3—0, nu însă fără ca Mărmureanu să fi trecut prin emoții. Elena Cristea — o jucătoare completă, care s-a remarcat în ultimul timp la clubul Steaua — a dispus în două seturi (ambele cîștigate la 0) de adversara sa, junioara brașoveancă Adriana Mihălcescu. Un jucător talentat, stăpîn pe smeciuri și pe voleuri, decisiv în loviturile de serviciu, s-a dovedit a fi juniorul stelist Ion Liviu. El a cîștigat în două seturi (6—2, 6—4) întîlnirea cu Cornel Barbu de la Steagul roșu.

Duminică dimineață s-a disputat întîlnirea de dublu P. Mărmureanu, D. Hărădău (Steaua) — C. Dumitrescu, I. Kerekeș (Steagul roșu). Brașovenii, concentrîndu-se mai mult asupra jocului, dar profitînd, în același timp, de unele greșeli ale lui Mărmureanu (acesta este ușor accidentat la piciorul stîng) au cîștigat cu 6—4, 8—6. Întîlnirea dintre clubul universitar Construcții București și Steagul roșu Brașov s-a întrerupt la 5—1. Echipa Construcții a dispus cu 20—4 de Politehnica Cluj. De la clujeni cele patru puncte au fost realizate de Lucia Tănăsescu și Vera Rado (senioare) și de juniorul Mircea Cristescu. Alte rezultate: S. Nemeth (Progresul) — V. Sotiriu (Steaua) 3—6, 12—10, 6—3; D. Mocanu (Progresul) — Gh. Komoroczy (Politehnica Cluj) 6—1, 6—3. Progresul — Steaua 16—8, Progresul — Politehnica Cluj 19—5, Steaua — Steagul roșu 14—4 (întrerupt).

Întîlnirile continuă astăzi, începînd de la ora 9, pe terenurile Dinamo, Ghencea și Centrul de antrenament nr. 2.

Ion GAVRILESCU

Anemometrul la concurență cu cronometrul!

(Urmare din pag. 1)

Leontina Sălăjan din Baia Mare a trebuit să apeleze la ultimele-i resurse pentru a putea încheia turul de stadion în 57,4 s!, iar **Eleonora Monoranu**, fără discuție, o mare atletă în devenire a parcurs 200 m în 25,2 s, craioveanca **Natalia Andrei** a strîns serios din dinți pînă a ajunge s-o învingă nu numai pe Rafira Fița ci și cronometrul. La fel **Gheorghe Hidi, Francisco Gedeon** și toți ceilalți, fie ei cîștigători sau clasați pe ultimul loc. Firește, se pune întrebarea dacă n-ar fi fost vîntul, ce rezultate ar fi venit să răsplătească pregătirea și dîrzenia tuturor acestor tineri? Întrebarea rămîne însă fără răspuns, dar, lucru cert, atletismul nostru dispune la ora actuală de un mare număr de performeri autentici cu remarcabile calități de progres. Un fapt foarte important, după părerea noastră, apariția și o dată cu ea consacrarea, unor juniori despre care pînă acum n-am avut cunoștință: **Eva Lazea** a cîștigat sulița cu 48,08 m, **Marin Iordan** s-a clasat primul la greutate, **Ștefan Goanță** a obținut victoria la 3 000 m ca și **Valentina Cioltan** la greutate etc. În sfîrșit, trebuie subliniată evoluția plină de promisiuni a foarte mulți dintre atleții provinciali, semn că și la Buzău ca și la Giurgiu, la Suceava ca și Beiuș, etc se nasc atleți cu perspective. De altfel, provincia a obținut acum un excelent bilanț cîștigînd, prin reprezentanții săi, 15 din cele 20 de probe masculine și 11 din cele 13 probe feminine!

Rezultate tehnice: BĂIEȚI: **200 m:** S. Păsulă (Sc. Sp. Reșița) 22,1; C. Stan (CS Pitești) 22,6, Cl. Petrini (Lic. N. Bălcescu Cluj) 23,1; **800 m:** Fr. Gedeon (CSM Cluj) 1:56,6, C. Dima (Met. Buc.) 1:57,2, A. Dinescu (Sc. Sp. C-ța) 1:57,5; **3 000 m:** St. Goanță (CS Pitești) 9:01,4, C. Stan (Met. Buc) 9:02,6, V. Lascăr (CSM Iași) 9:03,2; **4 x 100 m:** Sc. Sp. Reșița 43,6, SSA I Buc. 44,2, Progresul Buc. 44,3; **4 x 400 m:** CSM Cluj 3:27,6, SSA I Buc. 3:30,9, Sc. Sp. Buzău 3:33,8; **10 km marș:** D. Anghel (Olimpia Giurgiu) 47:31,2, C. Enache (Dinamo Buc.) 48:22,5, Al. Stanca (PTT Buc.) 51:08,2; **400 mg:** Gh. Hidi (Mureșul Tg. M.) 55,4, D. Melinte (Textila Botoșani) 58,0, T. Szekely (CSM Cluj) 58,9; **lungime:** C. Ionescu (Din. Buc.) 7,27, Al. Abagiu (Sc. Sp. Brașov) 7,08, D. Tihărău (SSA Buc.) 6,97; **disc:** Gh. Suha (CAU Buc.) 47,08, Gh. Dumbravă (Prog. Buc.) 44,14, M. Iordan (SSA Buc.) 40,74; **ciocan:** E. Pirlea (SSA Buc.) 51,78, G. Călin (SSA Buc.) 51,14, G. Ghelmegeanu (SSA Buc.) 50,96; FETE: **200 m:** El. Monoranu (CA Roman) 25,2, I. Krausz (Sc. Sp. Sf. Gheorghe) 26,1, V. Recu (CSS Buc.) 26,1; **400 m:** L. Sălăjan (CS B. Mare) 57,4, M. Sakacs (Tractorul Tg. Seculesc) 58,9, S. Cimpulungeanu (Viitorul Buc.) 59,0; **1 500 m:** N. Andrei (Rovine Craiova) 4:48,0, R. Fița (Lic. 4 Galați) 4:51,0, V. Negoi (CS Pitești) 4:53,0; **100 mg:** El Mirza (SSA Buc.) 15,2, M. Szatmari (Lic. Bolyai Farkas Tg. M.) 15,3, N. Manea (SSA Buc.) 15,8; **lungime:** L. Jinga (Sc. Sp. Ploiești) 5,90, Fl. Boca (CSS Buc.) 5,90, M. Ionescu (Lic. 2 Rm. Vîlcea) 5,77; **înălțime:** D. Comșa (Lic. N. Bălcescu Cluj) 1,64, M. Matei (Dunărea Galați) 1,64, D. Gorăscu (SSA Buc.) 1,55; **greutate:** V. Cioltan (Progresul Suceava) 13,95, V. Brad (Prog. Buc.) 13,53, M. Illy (Lic. 4. Timiș.) 12,78; **suliță:** E. Lazea (Lic. Bolyai Farkas Tg. M.) 48,08, St. Ciontu (Constructorul Buc.) 45,52, L. Matei (Lic. 2 C-lung Muscel) 39,78; **4 x 400 m:** C. A. Roman 4:02,6, Viitorul Buc. 4:04,2, Sc. Sp. Bacău 4:12,4,

În etapa a IV-a a diviziei A la greco-romane

STEAUA ȘI DINAMO ÎNVINGĂTOARE

DINAMO BUCUREȘTI ȘI-A SURCLASAT ADVERSARELE

Reuniunea de greco-romane din Capitală (sala Dinamo), la care au participat formațiile IPROFIL Rădăuți, C.S. Pitești, C.F.R. Timișoara și Dinamo București, a fost dominată de echipa bucureșteană, care a obținut lejer trei victorii la scoruri concludente. Dinamoviștii, cu formația standard (48 kg — I. Gibu, 52 kg — M. Florescu, 57 kg — St. Badea, 62 kg — C. Vîrtosu, 68 kg — P. Husaru, 74 kg — I. Enache, 82 kg — C. Penciu, 90 kg — V. Fodorpataki, 100 kg — N. Martinescu și + 100 kg — N. Mandea), au dominat toate meciurile, cîștigînd cele mai multe întîlniri înainte de limită prin tuș sau descalificare. În partida cu C.F.R. Timișoara, de pildă, ei au cucerit opt victorii la tuș și una prin puncte.

Bine s-a comportat și tînăra formație rădăuțeană, cu toate că a obținut o singură victorie — la C.F.R. Timișoara. Ne-au plăcut de la IPROFIL St. Rusu (el l-a întrecut la puncte pe dinamovistul I. Gibu) și L. Fizic, care deși a fost învins la tuș de proaspătul campion V. Fodorpataki, a inițiat cîteva acțiuni reușite.

O notă bună pentru C.S. Pitești care, cu patru juniori în formație, a pierdut la cel mai mic scor în fața lui Dinamo și a obținut două victorii prețioase, la timișoreni și rădăuțeni. Dintre piteșteni, meciuri frumoase au oferit Botilă (învingător asupra lui Nistor — C.F.R. Timișoara) și Bolocan (care l-a întrecut la puncte pe Popescu — C.F.R. Timișoara).

Formația timișoreană, învinsă pe toată linia, a prezentat o garnitură slabă. În special, la categoriile mici, ea a fost fragilă. O comportare acceptabilă au avut doar C. Uibaru (100 kg) și C. Bordeianu (+ 100 kg), care au fost notați pe foile de arbitraj cu cîte două victorii la tuș.

REZULTATE: Dinamo cu C.S. Pitești 33—7, cu C.F.R. Timișoara 35—1, cu IPROFIL Rădăuți 31—5, IPROFIL cu C.F.R. Timișoara 20,5—15,5, cu C.S. Pitești 15—25, C.S. Pitești cu C.F.R. Timișoara 21—15.

T. RABSAN

C.S.M. REȘIȚA, CEA MAI SLABĂ ECHIPĂ ÎN GRUPA DE LA GALAȚI

În sala Liceului industrial din Galați s-a disputat întîlnirea din grupa I. Cea mai bună echipă a fost **Rapid București**, învingătoare în toate cele trei partide: cu **Olimpia Satu Mare 36—4, cu Dunărea Galați 25—15, cu C.S.M. Reșița 40—0** (!). **Dunărea Galați** a cucerit două victorii: **13—7 cu Olimpia și 36—0 cu C.S.M. Reșița. Olimpia Satu Mare** a avut singura întîlnire cîștigată — **cu C.S.M. Reșița — 30—10.**

T. SIRIOPOL, coresp.

MECIURI DE SLAB NIVEL TEHNIC LA BRAȘOV

În sala sporturilor Armata din Brașov, a avut loc reuniunea din grupa a III-a. Întrecerile au lăsat mult de dorit din punct de vedere tehnic. Majoritatea meciurilor au fost anoste și multe s-au încheiat cu decizii de descalificare a concurenților. **Rezultate: Metalul București cu Mureșul Tg. Mureș 25—11, cu Progresul București 16—12, cu Steagul roșu Brașov 21—7; Progresul cu Steagul roșu 20,5—19,5, cu Mureșul 27—13; Steagul roșu cu Mureșul 26—14.**

C. GRUIA
coresp. principal

STELIAN ȘERBAN EGAL CU SIMION POPESCU!

Formația campioană la lupte greco-romane, Steaua, a evoluat la Craiova, în compania echipelor Electroputere, din localitate, Pescărușul Tulcea și A.S.M.T. Lugoj. Evident, luptătorii bucureșteni au dominat toate partidele, cîștigînd cu ușurință. În partida Steaua — Electroputere, care a fost cea mai interesantă din întreaga reuniune, s-a înregistrat o surpriză, și anume meciul egal dintre campionul mondial **Simion Popescu** și craioveanul **Stelian Șerban.** O victorie prețioasă a obținut I. Circiumaru (Electroputere) pentru echipa sa, învingînd la tuș pe Șt. Ion (Steaua) — cat. 57 kg.

Rezultate: **Steaua cu Electroputere Craiova 24—12, cu Pescărușul Tulcea 32—8, cu A.S.M.T. Lugoj 32—4; Electroputere cu Pescărușul 23—9, cu A.S.M.T. 33—7; A.S.M.T. cu Pescărușul 21—15.**

V. POPOVICI, coresp.

CAMPIONATELE DE HANDBAL

(Urmare din pag. 1)

unul din jocurile cele mai spectaculoase disputate în localitate. Cu un plus de atenție în atac băimărenii puteau obține un rezultat favorabil. Cele mai multe puncte au înscris Birtolom (9) pentru Minerul și Gațu (4), Goran (4) pentru Steaua. **(T. TOHATAN — coresp.)**

DINAMO BACĂU — DINAMO BUCUREȘTI 17—15 (10—10). Meci foarte disputat, presărat cu faze spectaculoase. Băcăuanii au jucat cu multă dăruire, căci de acest rezultat depindea în mare măsură evitarea retrogradării. Principalii realizatori: Ostache (5), Georgevici (4) — pentru gazde, și Moldovan (3) pentru oaspeți. **(S. NENIȚĂ — coresp.)**

DINAMO BRAȘOV — UNIVERSITATEA CLUJ 20—14 (9—7). Confirmînd ultimele evoluții, brașovenii s-au impus datorită, în special, organizării acțiunilor în atac, reușind să cîștige pe merit. Cele mai multe puncte au înscris Zay (7) — Dinamo, și Schmidt (9) — Universitatea. Au condus **T. Curelea** și D. Racoveanu (București). **(G. CAROL — coresp. pr.)**

UNIVERSITATEA BUCUREȘTI — RAFINĂRIA TELEAJEN 24—17 (13—6). Studenții au cîștigat acest meci fără prea multe emoții. Ei au avut inițiativa din primul minut de joc și au păstrat-o pînă în final. După ce au realizat o diferență de scor confortabilă, bucureștenii au introdus în teren cîțiva tineri jucători de rezervă dintre care s-a remarcat portarul Bauciu. Principalii realizatori: Chircu (5); — Universitatea; Hovîrneanu (5) — Rafinăria (H. Alexandrescu).

FEMININ

C.S.M. SIBIU — CONSTRUCTORUL TIMIȘOARA 9—13 (4—7). Sibiencele au practicat un joc sub nivelul posibilităților, fiind întrecute de o echipă care a jucat mult mai bine. La scorul 5—7 gazdele au ratat două aruncări de la 7 m, prin Dragoș și Birthelmer. **(I. BOȚOCAN — coresp.)**

RULMENTUL BRAȘOV — UNIVERSITATEA TIMIȘOARA 11—10 (7—4). Joc de mare luptă, spectaculos, dar cam dur, cîștigat pe merit de brașovence într-un final dramatic. Cu 30 de secunde înainte de final, la scorul de 10—9 pentru gazde studentele egalează dintr-o lovitură de la 7 m, dar ultimul atac al brașovencelor le aduce victoria, prin Oancea, care înscrie imparabil. Cele mai eficace jucătoare: Naco (5), Oancea (3) — Rulmentul; Metzerath (5), Szakely (2) — Universitatea. **(C. GRUIA — coresp. pr.)**

I.E.F.S. — VOINȚA ODORHEI 10—8 (5—5). Meciul foarte disputat, a revenit în final gazdelor, care în repriza secundă s-au impus cu autoritate. Oaspetele, după ce au condus cu 4—1 (min. 9) au slăbit ritmul permițînd studentelor să se detașeze. Principalele realizatoare: Mohanu (4) — I.E.F.S.; Miklos (4) — Voința. (G.R.).

Astăzi în sala Dalles, la orele 18:

MEXICUL — GAZDA CAMPIONATULUI MONDIAL DE FOTBAL — 1970

Centrul de cercetări științifice și documentare tehnică al C.N.E.F.S., în colaborare cu Universitatea populară București, organizează astăzi în sala Dalles, la orele 18, o conferință despre Mexic și campionatul mondial de fotbal din acest an. Expunerea va fi făcută de Radu Urziceanu, secretar general al revistei „Fotbal", iar diapozitivele color despre Mexic vor fi prezentate și comentate de Gheorghe Zîmbreșteanu, antrenor federal. Va urma filmul „Ultimele aventuri ale răzbunătorilor". Intrarea liberă.

Eram în prima seară de septembrie, anul trecut, la Belgrad. A doua zi se juca Iugoslavia—România... Belgradul fotbalistic trăia momente de tensiune. Djaici era suspendat. Și totuși, puternice forțe din „umbră" se băteau pentru a-l salva pe popularul Dragan. Vestea cea mare a venit pe neașteptate, la miezul nopții, în fața hotelului „Metropol". În cîteva clipe, vocea răgușită a unui vînzător de ziare a adunat trecătorii : „Dragan Djaici igra protiv Rumunije !" Ediția specială a lui „Vecernie novosti" s-a epuizat, astfel, în cinci minute.

Am stat multă vreme în fața hotelului. Mă gîndeam cu teamă la acea extraordinară echipă iugoslavă de la Florența, cînd Djaici l-a hipnotizat pe Bobby Moore, în ultimele minute, învingînd Anglia. Sau la același Djaici, care a deschis scorul în finala cu (pe atunci) viitorul monarh Riva... Mă gîndeam și la acel început de legendă care se numea Dragan Djaici. Întreg Belgradul vorbea despre marele festin oferit de Djaici, prietenilor, de ziua sa onomastică, prietenilor, pe Dunăre, în salonul cu luminări și lampioane al unui vapor rezervat. Întreg Belgradul vorbea despre celebra balerină, „îngerul lui Dragan", cărei suporterii „Stelei roșii" t-au corectat, drept avertisment, cîteva șuvițe, argumentînd cu calm : „Tu ai nevoie de Dragan, dar noi avem nevoie de puncte".

„DJAICI IGRA!..."

Ne-am culcat spre ziuă. Orele dimineții au trecut repede. Către seară am urcat în tribunele stadionului „Armatei Populare". Tabelul electronic a început să scrie numele jucătorilor. Operatorul iugoslav, pus pe șotii, a făcut o pauză lungă înainte de a scrie numele lui Djaici. Și cînd punctele galbene au pornit să se așeze în pătrățele mici, ca pe un gherghef, desenînd primul „D", întreg stadionul a izbucnit în urale... Apoi a venit surpriza. Djaici a fost închis literalmente pe extremă. Sătmăreanu, cu ajutorul timens al omului său de antecameră, Dembrovschi, și cu dublajul perfect al lui Hălmăgeanu, l-a strunit pe Djaici. Rezultatul final îl cunoașteți : 1—1. Cei mai buni : Dinu, care a stăpînit mijlocul terenului, Dembrovschi, care a făcut de toate, și mai ales golul, Hălmăgeanu și Dan. O, tempora ! Dan era Dan, Hălmăgeanu se dovedise o foarte bună soluție pentru împovărătul tricou „3", Dinu jucase în zona în care îi convine — zona tuturor posibilităților, iar Dembrovschi trăsese o diagonală lungă, semnînd pentru o întreagă jumătate de teren, în așteptarea marilor sale partide cu Portugalia și Grecia.

Miercuri, pe „23 August", vom juca din nou cu „plavi". Vor fi pe teren mulți dintre cei de la Florența : Djaici, Petkovici, Georgevici, Paunovici, Pavlovici, Holzer...

Va fi, sperăm, un meci frumos. Iugoslavii — cum spune Dușan Bugarin — înainte de a fi jucători, sînt... fotbaliști. Noi, jucînd după atîta timp, acasă, avem prilejul (și obligația) de a construi. Să sperăm că acest ultim joc înainte de „2 iunie" va limpezi totul. Și poate că acest ultim joc ni-l va reda pe Dembrovschi (numerele de pe tricouri sînt o simplă convenție), ni-l va readuce pe Dinu în mijlocul terenului și ne va îndemna să credem că Dan este — în împrejurările de astăzi — ceva mai mult decît amintirea nopții de la Lausanne...

Ioan CHIRILA

IERI, ÎN DIVIZIA B

SERIA I:

Poiana învingătoare la Suceava!

SPORTUL STUDENȚESC—PROGRESUL BUCUREȘTI 2—2 (0—1). Micile tribune ale stadionului Politehnica s-au dovedit neîncăpătoare sîmbătă după-amiază pentru amatorii de fotbal din Capitală, dornici de a urmări evoluția celor două formații bucureștene. Jocul, fără să satisfacă exigențele spectatorilor, totuși a plăcut, mai ales, datorită evoluției scorului. În prima parte, liderul seriei I, Progresul, a dominat mai mult, a creat mai multe acțiuni ofensive și a marcat un gol (autor : Georgescu, min. 39). După pauză, studenții au intrat hotărîți să schimbe situația de pe tabela de marcaj, dar cei care au înscris au fost jucătorii de la Progresul. În min. 71, la capătul unei acțiuni personale, începută de la mijlocul terenului, Georgescu a ridicat avantajul echipei sale la două goluri. Se părea că soarta meciului a fost hotărîtă, și, de aceea, elevii lui V. Stănculescu au încetinit ritmul jocului. În schimb, studenții nu s-au împăcat cu posibilitatea de a părăsi învinși terenul, au inițiat o serie de atacuri și în finalul partidei au marcat două goluri, terminînd astfel jocul cu un rezultat de egalitate. Au înscris pentru Sportul studențesc : Păiș (min. 83) și Dutan (min. 87). În min. 87, Balaban (Sportul) a fost eliminat pentru un gest nesportiv.

A arbitrat foarte bine V. Pădureanu — București (p.v.)

METALUL TÎRGOVIȘTE—METROM BRAȘOV 1—0 (0—0). Jocul a fost de fapt o luptă acerbă pentru balon. Brașovenii s-au apărat cu disperare, au contraatacat periculos, însă finalizarea a lăsat de dorit. Metalurgiștii au dominat copios, dar steril. O singură acțiune ofensivă a localnicilor a fost concretizată, în min. 86, cînd un apărător brașovean a atins balonul cu mîna. Penaltiul a fost transformat de fundașul Stanciu. A condus bine V. Neacșu — Ploiești. Meciul s-a disputat sîmbătă după-amiază. (M. Avanu, coresp.)

FLACĂRA MORENI — ȘTIINȚA BACĂU 1—0 (1—0). Jucătorii ambelor echipe au făcut mare risipă de energie. Pînă la sfîrșit, victoria a revenit gazdelor, care au marcat unicul gol al partidei prin Dănilă (min. 34). Mulțumitor arbitrajul lui Tudor Andrei — Sibiu. (Gh. Ilinca, coresp.).

PORTUL CONSTANȚA — GLORIA BÎRLAD 1—0 (1—0). Joc plăcut, cu toate că a plouat în tot timpul meciului. Unicul gol a fost înscris de Gheorgache, în min. 37. Foarte bun arbitrajul lui M. Cîțu — București. (C. Popa, coresp. principal).

POLITEHNICA GALAȚI—OȚELUL GĂEȘTI 1—1 (0—1). Peste 10 000 de spectatori au asistat la derbyul local. Jocul a fost, în general, frumos. Au marcat : Adam (min. 27) pentru Oțelul, Bretan (min. 81) pentru Politehnica. A condus bine A. Bentu — București. (T. Siriopol, coresp.)

DUNĂREA GIURGIU — METALUL BUCUREȘTI 0—0. Gazdele au jucat slab, fără nici o orientare în teren și, în plus, au ratat cîteva ocazii clare. Bucureștenii au avut o apărare bună. I. Chilibar — Pitești a arbitrat bine. (T. Barbălată, coresp.)

PROGRESUL BRĂILA — CEAHLĂUL P. NEAMȚ 3—1 (3—0). Victorie meritată a echipei locale, care a fructificat mai bine avantajul vîntului din prima repriză. După pauză, brăilenii mulțumiți de rezultat n-au mai insistat în acțiunile ofensive. Au înscris : Ciupitu (min. 7, 24), Plugaru (min. 10), respectiv Nicoară (min. 86). A condus bine V. Toma — București (N. Costin, coresp. principal)

CHIMIA SUCEAVA — POIANA CÎMPINA 0—1 (0—0). Jucătorii de la Chimia au evoluat slab, comițînd numeroase greșeli. Oaspeții s-au apărat excelent, și portarul lor, Opanschi, a apărat totul. În min. 69, Frîncu a profitat de o greșeală a apărării sucevenilor, înscriind unicul gol. A arbitrat A. Măcovei — Bacău. (C. Alexa, coresp. principal)

MINERUL BAIA MARE — METALUL TR. SEVERIN 2—0 (0—0). După o repriză anostă, în care gazdele au avut posibilitatea să deschidă scorul, în cea de a doua parte, jucătorii de la Minerul au evoluat la un nivel bun. În această parte a partidei, localnicii au jucat mai clar și au marcat două goluri. În min. 47, după o acțiune personală a lui Trifu, colegul său Pascu a deschis scorul. În continuare, gazdele au dominat și au ratat cîteva ocazii prin Silaghi și Pascu. Cu două minute înainte de sfîrșitul partidei, după executarea unei lovituri de colț, Pascu a marcat cel de al doilea gol al Minerului. Corect arbitrajul lui I. Cîmpeanu — Cluj. (T. Tohătan, coresp. principal).

C.F.R. TIMIȘOARA — POLITEHNICA TIMIȘOARA 0—0. Ambele formații au luptat mult pentru victorie, dar pînă la sfîrșit s-au mulțumit cu un rezultat de egalitate. Puținele acțiuni pe contratac ale studenților au fost periculoase, dar rezolvate cu succes de apărătorii feroviari. A arbitrat corect G. Popovici — București. (P. Arcan și I. Stan, coresp.).

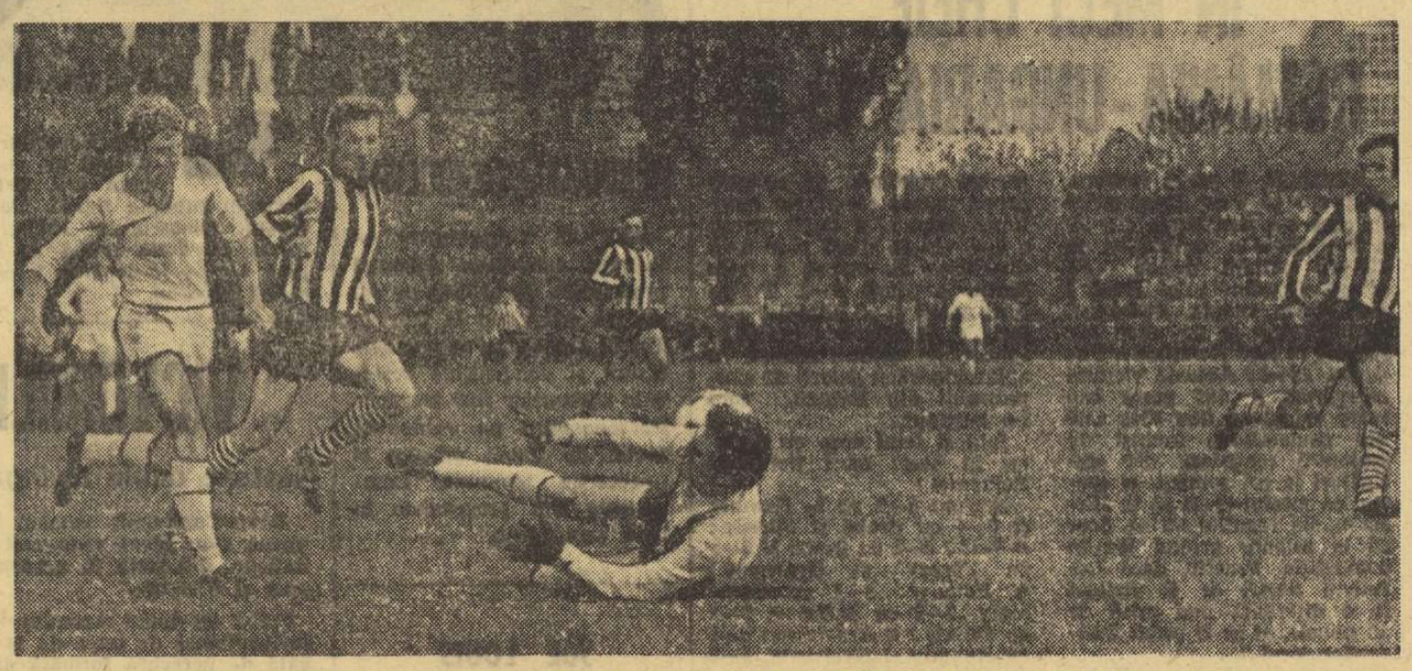

Georgescu (Progresul) înscrie al doilea gol. (Fază din meciul Sportul studențesc — Progresul Buc.)

CLASAMENTUL

1. Progr. Buc.	23	13	6	4	41—13	32
2. Met. Tîrg.	23	12	5	6	39—30	29
3. Portul	23	11	2	10	33—30	24
4. Flacăra	23	10	4	9	31—28	24
5. Poiana	23	10	4	9	28—31	24
6. Progr. Brăila	23	10	3	10	36—31	23
7. Met. Buc.	23	8	7	8	34—29	23
8. Oțelul	23	8	7	8	25—27	23
9. Dunărea	23	9	5	9	28—35	23
10. Politehnica	23	9	5	9	25—33	23
11. Chimia	23	9	3	11	21—26	21
12. Ceahlăul	23	9	3	11	26—33	21
13. Știința	23	8	4	11	23—26	20
14. Sp. studențesc	23	7	6	10	32—35	20
15. Metrom	23	7	6	10	21—26	20
16. Gloria	23	6	6	11	31—41	18

ETAPA VIITOARE (10 mai) : Flacăra — Portul, Metrom — Progresul București, Politehnica — Chimia, Metalul București — Poiana, Știința — Oțelul, Ceahlăul — Metalul Tîrgoviște, Gloria — Progresul Brăila, Sp. studențesc — Dunărea.

CLASAMENTUL

1. C.F.R. Tim.	23	11	6	6	34—17	28
2. Minerul B.M.	23	12	4	7	24—12	28
3. C.S.M. Sibiu	23	11	6	6	24—21	28
4. Olimpia S.M.	23	12	3	8	28—25	27
5. C.S.M. Reșița	23	10	6	7	29—19	26
6. Electroputere	23	11	4	8	27—28	26
7. Politehnica	23	10	4	9	42—29	24
8. Olimp. Oradea	23	10	4	9	35—33	24
9. Vagonul	23	9	6	8	22—21	24
10. Min. Anina	23	10	1	12	39—33	21
11. C.F.R. Arad	23	8	5	10	28—33	21
12. Met. Huned.	23	8	4	11	21—25	20
13. Metalurgistul	23	8	3	12	19—28	19
14. Gaz metan	23	9	1	13	23—35	19
15. Chimia	23	7	3	13	20—35	17
16. Met. Tr. S.	23	7	2	14	17—38	16

ETAPA VIITOARE (10 mai) : Minerul Anina — C.F.R. Timișoara, Gaz metan — Vagonul, C.S.M. Sibiu — Minerul Baia Mare, Chimia — Metalul Tr. Severin, C.F.R. Arad — Olimpia Oradea, Metalurgistul — C.S.M. Reșița, Metalul Hunedoara — Electroputere, Politehnica — Olimpia Satu Mare.

SERIA A II-a:

Regrupare în fruntea clasamentului

ELECTROPUTERE CRAIOVA — GAZ METAN MEDIAȘ 2—1 (0—0). În prima parte s-au ratat ocazii la ambele porți. După pauză, în min. 65, craioveanul Resciuc a deschis scorul, ca apoi, după 10 minute, Stănescu să transforme un 11 m, ridicînd diferența la două goluri. Cu patru minute înainte de sfîrșitul întîlnirii, mediașanul Gartner a redus din handicap. În min. 83, jucătorul Bondrea (Electroputere) a fost eliminat pentru lovirea adversarului. Bun arbitrajul lui Gh. Vasilescu I — București. (St. Gurgui, coresp. principal).

OLIMPIA ORADEA — CHIMIA RM. VÎLCEA 3—1 (0—0). După pauză, orădenii au jucat mai bine și înaintașii au reușit să străpungă de trei ori apărarea supraaglomerată a oaspeților. Vîlcenii au contraatacat destul de periculos, dar portarul Olimpiei, Naghi, a fost la post. Golurile au fost realizate de Petrică (min. 58 și 81), Benczic (min. 71) pentru Olimpia, Păciulete (min. 88 din 11 m) pentru Chimia. A condus mulțumitor G. Fărcașu — Satu Mare. (I. Ghișa, coresp. principal).

VAGONUL ARAD — C.F.R. ARAD 0—0. Echipele au practicat un joc modest. În repriza secundă jocul a fost mai animat doar prin faptul că s-a șutat mai mult la poartă. P. Badea — Brașov a condus bine. (Șt. Iacob, coresp. principal).

OLIMPIA SATU MARE — METALURGISTUL CUGIR 1—0 (0—0). Sătmărenii au dominat și au ratat multe ocazii. Oaspeții au pus accentul pe apărare. Unicul gol al partidei a fost marcat de Jula, în min. 79, din 11 m. A condus foarte bine Em. Călbăjos — Cluj. (A. Verba, coresp.).

C.S.M. SIBIU — METALUL HUNEDOARA 1-0 (0-0). Partida a avut două aspecte diferite : prima repriză a aparținut în întregime oaspeților care au ratat o mare ocazie (Steiner, min. 7), iar după pauză, gazdele au atacat mai hotărît. Golul victoriei a fost realizat de Flichiș, min. 66. Foarte bun arbitrajul lui V. Dumitrescu — București. (I. Ionescu, coresp. principal).

C.S.M. REȘIȚA — MINERUL ANINA 2—1 (0—0). Joc de mare luptă, cu aspect specific de campionat, dar confuz și cu multe neregularități. Oaspeții, profitînd de o ezitare a apărării gazde, au deschis scorul prim Mathe (min. 63). Golurile C.S.M. au fost înscrise de Rednic (min. 85) și de Florea (min. 90). A condus bine Stelian Mataizer — Craiova. (P. Bocșanu, coresp.).

REZULTATE DIN CAMPIONATUL REPUBLICAN AL JUNIORILOR ȘI ȘCOLARILOR

Ieri, au continuat meciurile din cadrul campionatului republican al juniorilor și școlarilor. Iată cîteva rezultate înregistrate în cursul ultimei etape :

Steagul roșu Brașov — Colorom Codlea 4—0 (2—0).
Rulmentul Birlad — Textila Buhuși 2—0 (1—0).
Victoria Călan — U.T.A. 2—1 (2—0).
Chimistul Baia Mare — Constructorul B. Mare 2—1 (2—1).
Minerul Baia Mare — Bradul Vișeul de Sus (1—1 (1—1).
Topitorul Baia Mare — Dacia Oradea 4—0 (1—0).
Olimpia Satu Mare — C.I.E. Sighet 3—0 (2—0).
Constructorul P. Neamț — Unirea Roman 0—5 (0—2).
Ceahlăul P. Neamț — Locomotiva Adjud 3—0 (forfait).
Olimpia Giurgiu — Progresul București 0—3 (0—1).
A.S. Armata Tg. Mureș — Medicina Tg. Mureș 0—1 (0—0).
Independența Sibiu — Vitrometan Mediaș 1—2 (0—2).
Sc. sp. Sibiu — A.S.A. Sibiu 6—0 (2—0).
C.S.M. Sibiu — Metalul Copșa Mică 6—0 (2—0).
Șoimii Sibiu — Soda Ocna Mureș 8—0 (4—0).
Crișul Oradea — Someșul Satu Mare 3—0 (1—0).
Bihoreana Marghita — Olimpia Oradea 0—2 (0—2).
Petrolul Tîrgoviște — Sportul Muncitoresc București 1—4 (1—3).
Dinamo Bacău — Minerul Comănești 5—0 (4—0).
Știința Bacău — Letea Bacău 3—3 (1—1).
C.F.R. Pașcani — Minobrad Vatra Dornei 8—0 (5—0).
Steagul roșu Plenița — Jiul Petroșani 0—6 (0—2).
Avîntul Reghin — Chimica Tîrnăveni 3—0 (2—0).
Lemnarul Odorhei — Gaz metan Mediaș 2—2 (1—0).
Chimia Făgăraș — Minerul Bălan 4—0 (2—0).
Fulgerul Dorohoi — Minerul Gura Humorului 6—0 (4—0).
Liceul de fotbal Bacău — Chimia Orașul Gh. Gheorghiu-Dej 0—0.
C.S.M. Reșița — Vulturii Textila Lugoj 1—0 (0—0).

PRONOSPORT

Așa arată o variantă cu 13 rezultate exacte la Concursul Pronosport nr. 18, etapa din 3 mai 1970.

1. Chimia Sv. — Poiana Cîmpina 1
2. Politehnica Gl. — Oțelul Gl. X
3. Dunărea Giurgiu — Met. Buc. X
4. Progr. Br. — Ceahlăul P.N. 1
5. Vagonul — C.F.R. Arad X
6. C.F.R. Tim. — Polit. Tim. X
7. Electroputere Cv. — Gaz m. 1
8. Catania — Reggiana 1
9. Cesena — Pisa 2
10. Foggia — Reggina X
11. Genoa — Catanzaro 1
12. Modena — Perugia X
XIII. Ternana — Varese X

Fond de premii 222.028 lei.

Plata premiilor la acest concurs se va face astfel :
în Capitală de vineri 8 mai pînă la 17 iunie a.c.
în țară de luni 11 mai pînă la 17 iunie a.c.

A.S.A. TG. MUREȘ — CRIȘUL ORADEA 3-1 (2-0)

Meciul — amical — al celor două divizionare A a dat naștere unei întreceri neașteptat de dîrze. După o primă repriză dominată de gazde — care, de altfel, au înscris în acest interval și două goluri (Nistor, min. 9 ; Fazekaș, min. 22) — jocul s-a echilibrat.

După pauză, ambele echipe au mai înscris cîte un gol, prin Kun II (min. 60) și, respectiv, Lucaci (min. 72) — ca urmare a transformării unor lovituri de la 11 m.

C. ALBU-coresp.

FIȘIER „A"

● Rapid, care a terminat turul pe primul loc, și-l păstrează și acum după șapte etape ale returului, tot cu un punct avans față de „urmăritori", care, însă, s-au schimbat : în tur au fost Dinamo București și „U" Craiova, astăzi U.T.A.

● În timp ce liderul campionatului a acumulat 9 puncte în cele șapte partide din retur, ultima clasată — A.S.A. — n-a reușit să „agonisească" decît 2 !

● Ascensiuni importante în clasament au realizat Steaua, de la locul 9 la încheierea turului, pe locul 3 după aceste prime șapte etape, și U.T.A. de la locul 6 la locul 3.

● „Încheietorii de pluton" nu și-au părăsit pozițiile : la sfîrșitul turului — și astăzi — locurile 13—16 sînt ocupate (în aceeași ordine !) de Crișul, C.F.R., Politehnica și A.S.A.

● Au fost eliminați din joc de către arbitri : Lupulescu și Pal (Politehnica), Năsturescu (Rapid), Stoica (Farul), Dărăban („U" Craiova). Aceștia — și încă alți jucători — Dinu (Dinamo București), Olteanu (F. C. Argeș), Stoica (Farul) și alții au fost sancționați de către F. R. Fotbal cu suspendări pe diferite etape.

M. RZ.

● În cele șapte etape ale returului au apărut 34 de nume noi în formații, față de tur : DINAMO BUCUREȘTI (4) — Nunweiller IV, Both, Cavai, Andrei ; DINAMO BACĂU (4) — Fugaciu, Sănăuceanu, Maghiar, Pruteanu ; A.S.A. (4) — Nistor, Ispir, Sziklod, Fazekas ; C.F.R. (3) — Mărculescu, O. Ionescu, Florescu ; „U" CRAIOVA (3) — Tană, Donose, Ad. Popescu ; JIUL (3) — M. Popescu, Dobrescu, Nădășan ; CRIȘUL (3) — Al. Naghi, N. Alexandru, Bulc ; STEAGUL ROȘU (2) — Drăgoiu, Șerbănoiu ; PETROLUL (2) — Stelian, Stroe ; STEAUA (2) — Ciugarin, Helvei ; FARUL (1) — Constantinescu ; „U" CLUJ (1) — Șoptereanu ; F. C. ARGEȘ (1) — Cîrstea ; U.T.A. (1) — O. Dembrovschi.

MĂSURI DISCIPLINARE LA OLIMPIA ORADEA

Conducerea secției de fotbal a Asociației sportive Olimpia Oradea, în ședința din 28 aprilie a.c., a hotărît excluderea din lotul echipei și, totodată, suspendarea pe termen de 6 luni a portarului **Rudolf Poroszlai** pentru viață nesportivă, beții repetate și scandaluri în localuri publice. Sancțiunea urmează să fie înaintată spre ratificare Federației Române de Fotbal.

RAPID - FARUL CONSTANȚA 3-2 (2-2)

Ieri dimineață, pe stadionul Giulești, feroviarii bucureșteni au susținut o nouă partidă amicală în compania jucătorilor de la Farul Constanța. Cu toate că bucureștenii nu au avut posibilitatea să alinieze cea mai bună garnitură, totuși ei au cîștigat acest meci cu scorul de 3—2 (2—2). Giuleștenii au început „tare" și chiar în primul minut au creat o fază periculoasă la poarta constănțenilor, dar portarul Ștefănescu, cu un reflex excepțional, a rezolvat situația critică, însă cu prețul unei întinderi de ligamente la umărul drept (după cîteva minute el a fost înlocuit).

Jocul s-a menținut frumos pe toată durata lui, ambele echipe punînd accentul pe acțiunile ofensive. De-a lungul celor 90 de minute, D. Popescu, Tănase, S. Avram (Farul), Dinu, Mazurachis, Năsturescu și Pop (Rapid), au arătat că actuala pauză intervenită în campionatul diviziei A o folosesc — cu mai multă eficiență — pentru a atinge o formă sportivă mai bună. Golurile au fost realizate de Mazurachis (min. 8), Pop (min. 25), Dinu (min. 77 din 11 m) pentru Rapid, Kallo (min. 12) și Sasu (min. 17) pentru Farul.

A arbitrat M. Crușescu — București.

UNIVERSITATEA CRAIOVA — F.C. ARGEȘ 4-3 (3-2)

CRAIOVA, 3 (prin telefon). Peste 5 000 de spectatori au luat loc în tribunele stadionului Central din localitate pentru a asista la ultima partidă de verificare a Universității Craiova înaintea debutului în ediția din acest an a Cupei Balcanice, care va avea loc miercuri, la Tirana, în compania echipei Partizan. Fotbaliștii de la F.C. Argeș, deși au evoluat în această partidă fără cîțiva titulari, au dat o replică serioasă adversarilor lor, contribuind din plin la spectacolul realizat. După un meci echilibrat, craiovenii au cîștigat cu scorul de 4—3 (3—2). Autorii golurilor au fost : Oblemenco (min. 4 și 24), Ivan (min. 30), și Strîmbeanu (min. 62) pentru Universitatea și Ștefănescu (min. 8), Circiumărescu (min. 30) și Nuțu (min. 54) pentru F.C. Argeș.

T. COSTIN-coresp.

MEDIAȘ - PLOIEȘTI (FETE) 1-4 (1-1)

MEDIAȘ, 3 (prin telefon). — Amatorii jocului cu balonul rotund din Mediaș au avut ocazia să asiste la o interesantă partidă feminină de fotbal, întîlnirea, care a opus reprezentativele orașelor Mediaș și Ploiești, a satisfăcut pe cei peste 5 000 de spectatori, chiar dacă favoritele lor au trebuit să părăsească terenul învinse la scor : 4—1 (1—1) pentru ploieștence. Au înscris : Cornelia Radu (min. 9), Valeria Luca (min. 68) și Lucica Stroia (min. 72 și 77) pentru ploieștence, respectiv Rozalia Herman (min. 24). De remarcat că în min. 5, Maria Nolan (Mediaș) a ratat un penalty.

Z. RÎȘNOVEANU, coresp.

CUPON DE CONCURS

Numele și prenumele : . . . . . .
. . . . . .
Adresa : . . . . . .
. . . . . .

1. CE ECHIPE VOR OBȚINE CALIFICAREA PENTRU SFERTURILE DE FINALĂ (reamintim : din fiecare grupă se califică primele DOUA CLASATE) ?

GRUPA A . . . . . .
GRUPA B . . . . . .
GRUPA C . . . . . .
GRUPA D . . . . . .

2. CE ECHIPĂ VA CÎȘTIGA CAMPIONATUL MONDIAL ?

. . . . . .

AU DEBUTAT MÎNJII !...

În dorința de a tonifica valoarea programului, direcția hipodromului a decalat cu o săptămînă mai devreme data apariției mînjilor în probele publice !

Măsura poate fi apreciată de a fi corespuns doar parțial, deoarece n-a evitat constatarea că ea a afectat stadiul de pregătire a mînjilor și așa destul de precară. Faptul a fost atestat, de altfel, de înșeși recordurile înscrise de aceste prime eșaloane ale doi cailor trimise în focul luptei, recorduri pe care publicul mai versat în materie le-a consemnat mai degrabă cu amuzament decît cu interes.

Nouă nu ne mai rămîne de adăugat decît regretul că s-a abandonat denumirea și caracteristica probelor de debut : premiul Băieților și premiul Fetelor, alergări de tradiție în hipismul nostru. Poate că inițiativa a voit să reflecte realitatea actuală, cînd mînjii și mînzele conviețuiesc laolaltă în grajduri, etichetate mixte. Oricum, această inovație nu ne împiedică constatarea plină de amărăciune, că-n hipism tot ce a fost alcătuit cu migală și competență, este acum destrămat fără discernămînt și deci fără compensație...

Din lotul cailor ce au evoluat în programul reuniunii de ieri — care a cuprins și primele probe de fond ale anului — desprindem numele lui Tapir și Filament — terminați la sfîrșitul probei în deadheat, dar respectivii oficiali nu ne-au prezentat fotografia, ceea ce reprezintă o abatere flagrantă. În rest, Coarida în calitate de cal de linie a făcut o cursă justă, dar ceilalți nu ne-au arătat nimic.

Rezultate tehnice : 1. Hortensiu (S. Onache), Fresca, Efor 39,4, 2. Don (V. Gheorghe), Koral, Melița 39,9, 3. Filament (Gh. Solcan), și Tapir (Gh. Tănase), Ron 34,4, 32,7, 4. Poenița (I. Oană), Samur, Antigon 41,3, 5. Olănița (G. Avram), Valența, Gal 33,1, 6. Răzuș (S. Mihăilescu), Silva, Hortansa 30,8, 7. Corida (S. Mihăilescu), Supapa, Zaraf 31, 8. Kataif (I. Oană), Torent, Doinaș 44,8.

Niddy DUMITRESCU

CONCURSUL SPECIAL PRONOEXPRES — 6 MAI 1970

atribuie în număr NELIMITAT AUTOTURISME DACIA 1300, DACIA 1100, MOSKVICI 408, SKODA 1000 M.B, TRABANT 601,

excursii la Roma — Florența și Istanbul precum și premii în bani

Cu 15 lei participați la toate extragerile

AZI ȘI MÎINE ULTIMELE ZILE PENTRU PROCURAREA BILETELOR

SPORTIVI ROMÂNI ÎN ÎNTÎLNIRI INTERNAȚIONALE

DUBLĂ ÎNTÎLNIRE ÎNTRE GIMNAȘTII JUNIORI BUDAPESTANI ȘI BUCUREȘTENI

Nicolae Oprescu, învingător la individual compus

Sîmbătă și duminică s-a desfășurat la Budapesta dubla întîlnire de gimnastică dintre reprezentativele de juniori ale Budapestei și Bucureștiului. Pe echipe, victoria a revenit, în ambele întreceri, gimnaștilor gazdă : *băieți :* 270,75—268,50; *fete :* 177,90—174,30.

La băieți, reprezentantul țării noastre Nicolae Oprescu a obținut un frumos succes. El s-a clasat primul la individual compus cu 55,80 puncte, Ziszisz (Budapesta) cu 54,10 p, Sagi (Budapesta) 53,85 p, Magyar (Budapesta) 53,80, Liviu Mazilu (București) 53,35 și Szollas (Budapesta) 53,20 p.

Iată clasamentul primelor șase clasate și în proba fetelor : 1. Pammel (Bud.) 36,90 p, 2. Paula Ion (Buc.) 36,30 p, 3. Ehrlich (Bud.) 36,25, 4. Elisabeta Pavel (Buc.) 35,65 p, 5. Keri (Bud.) 35,40, 6. Carolina Marin (Buc.) 35,05.

VOLEIBALIȘTII BĂCĂUANI DIN NOU ÎNVINGĂTORI

BACAU, 3 (prin telefon).— În localitate s-a desfășurat meciul internațional de volei dintre echipele Viitorul Bacău și „11 Octombrie Prilep" (Iugoslavia), revanșă a partidei disputată sîmbătă. Cum era și de așteptat, băcăuanii au obținut victoria, de data aceasta cu 3—1. Oaspeții au opus o rezistență mai dîrză, reușind să cîștige un set. Arbitrii Cornel Crăciun și Gheorghe Ioniță au condus bine această întîlnire internațională.

ILIE IANCU
coresp. principal

POLITEHNICA CLUJ — VOJVODINA NOVISAD 12—2 LA POLO

Poloiștii de la Politehnica Cluj au cîștigat și cea de-a doua partidă amicală susținută în compania Vojvodinei Novisad cu 12—2 (4—0, 3—0, 3—0, 2—2) prin golurile înscrise de : Danciu 2, E. Pop 2, Grăciuneanu 2, Spiengold 2, Dobaru, Tise, Daroczi și Horvat.

P. RADVANI, coresp.

ECHIPA DE POLO A ROMÂNIEI DIN NOU ÎNVINSĂ LA NEAPOLE

BOLOGNA 3 (prin telex de la redacția ziarului STADIO). La Neapole au continuat întrecerile turneului internațional de polo. Întîlnind formația Iugoslaviei, reprezentativa română a părăsit din nou piscina învinsă la limită : 3—4 (0—1, 1—1, 1—1, 1—1). Au înscris : Sandici (2,38), Rudici (7,29), Blajec (8,12 și 11,32), Jankovici (13,24 și 16,55) și Novac (17,29). Partida a fost condusă de belgianul Fuchs.

În cel de al doilea meci al zilei : Italia — Ungaria 3—3 (1—2, 0—1, 0—0, 2—0). Au marcat, în ordine : Pizzo (0,25 din 4 m), Sarosi (1,00), Farago (2,10), Szivos (7.25) și Pizzo (17,24 și 19,01). Arbitru : J. Dirnweber (Austria).

Înaintea ultimelor partide, România—Ungaria și Italia—Iugoslavia, echipa țării gazdă conduce în clasament cu 3 p, urmată de Ungaria 3 p, Iugoslavia 2 p și România 0 p.

„Cupa Gaudini" pentru a treia oară la București

ÎN MECI CHEIE: ROMÂNIA - UNGARIA 13-3!

BÉZIERS, 3 *(prin telefon).* Stupoare în Sala Congreselor în care s-a desfășurat cea de a V-a ediție a competiției de floretă bărbați dotată cu „Cupa Gaudini" : *pe locul I s-a clasat echipa României, învingătoare la un scor neașteptat în fața floretiștilor Ungariei, 13—3 !* Această victorie categorică a dat peste cap toate calculele, mai ales cele ale francezilor : învinși de scrimerii maghiari, dar cîștigători la cei români, ei sperau ca meciul-cheie să ia sfîrșit cu un rezultat strîns, care să le asigure primul loc în competiție. Practic, dacă floretiștii noștri ar fi cîștigat la o diferență mai mică de 10 puncte, ei ar fi cedat francezilor locul I...

Meciul România — Ungaria a debutat într-o tensiune extremă. Scrimerii maghiari, siguri pe ei, au căutat să se impună de la primele asalturi. Dar, întîlnind o rezistență neașteptată, treptat au cedat ritmul și apoi și inițiativa. Reprezentanții țării noastre au terminat în avantaj prima manșă (3—1), au menținut distanța și după manșa a II-a (4—2), după care s-au distanțat : în manșa a treia scorul a ajuns 9—3. Trăgătorii noștri și-au apropiat victoria și în ultimele patru asalturi ale ultimei manșe, în aplauzele micii galerii de simpatizanți din Béziers, care i-a susținut...

Iată și felul cum au punctat în acest meci floretiștii României :

● *Țiu :* 5—3 cu L. Kamuty și 5—4 cu Szabo și Füredy ; ● *Falb :* 5—1 cu Szabo și 5—2 cu Füredy și Gyarmaty ; ● *Haukler :* 5—1 cu Gyarmaty, 5—2 cu Szabo și 5—3 cu Föredy ; ● *Ardeleanu:* 5—1 cu Kamuty și Gyarmaty, 5—2 cu Füredy și 5—3 cu Szabo.

În acest fel, România cîștigă pentru a treia oară consecutiv „Cupa Gaudini", după București — 1968 și Verona — 1969. Este o performanță excepțională, o confirmare netă a posibilităților floretiștilor noștri.

La Thalle : ROMÂNIA - R.D. GERMANĂ 2-1 LA POPICE

Simbătă și duminică s-a desfășurat în R. D. Germană, în orașul Thalle, lîngă Magdeburg, întîlnirea internațională de popice dintre reprezentativele masculine și feminine ale R. D. Germane și României. Această confruntare internațională fiind o ultimă verificare înaintea campionatelor mondiale de la Bolzano (Italia) ambele selecționate au fost bine pregătite, obținînd rezultate superioare. În prima întîlnire, în cea de simbătă, victoriile au fost împărțite ; la masculin au cîștigat popicarii români cu 5 382 — 5 306 p d, iar la feminin sportivele gazdă cu 2 475 — 2 413 p d. Din echipele noastre s-au remarcat, în mod deosebit, *I. Băiaș — 932 p d, I. Tismănaru — 931 p d, I. Micoroiu — 918 p d , C. Vinătoru — 899 p d, Cornelia Petrușca-Moldoveanu — 436 p. d, Margareta Szemanyi — 412 p d, Elena Trandafir — 392 p d și Ana Marcu — 398 p d.* De la gazde, cele mai multe puncte le-au obținut Breutigan — 936, Bauer — 888, *Luther* — 877 la bărbați, respectiv, *Engelmann* — 446, *Brenner* — 425 și *Wloka* — 418.

Duminică seara, în partidele revanșă, românce au avut o comportare foarte bună, învingînd selecționata R. D. Germane cu *2462 — 2361* p d. La masculin, la ora efectuării convorbirii telefonice popicarii noștri conduceau după două perechi cu 22 de „bețe".

În „Cupa Hungaria"

FINALIȘTI: SABRERII SOVIETICI ȘI CEI MAGHIARI

BUDAPESTA, 3 (prin telefon). — Turneul individual de sabie, dotat cu „Cupa Hungaria", a fost dominat de trăgători fruntași din U.R.S.S. și Ungaria. În finală s-au întîlnit Sidiak (campionul mondial al probei), Vinokurov, Renski, Nazlimov, Bakony, Kalmar, Kovacs și Pezsa. La ora transmisiei, turneul final se afla în plină desfășurare.

Comportarea sabrerilor români la acest concurs a fost cea obișnuită. Ei au luat un start bun, reușind să treacă în corpore de primul tur. În turul 2 a rămas C. Nicolae, apoi în turul 3, ceilalți trăgători, adică Bădescu, Alexe și Culcea. În acest fel ei au ocupat locurile 19—26 din 126 de concurenți.

★

Sabrerii de la Steaua revin în Capitală în cursul după-amiezii de luni, cu avionul, iar echipa României, participantă la „Cupa Gaudini" se întoarce de la Béziers — prin Paris — marți seara, tot pe calea aerului.

sportul în lume

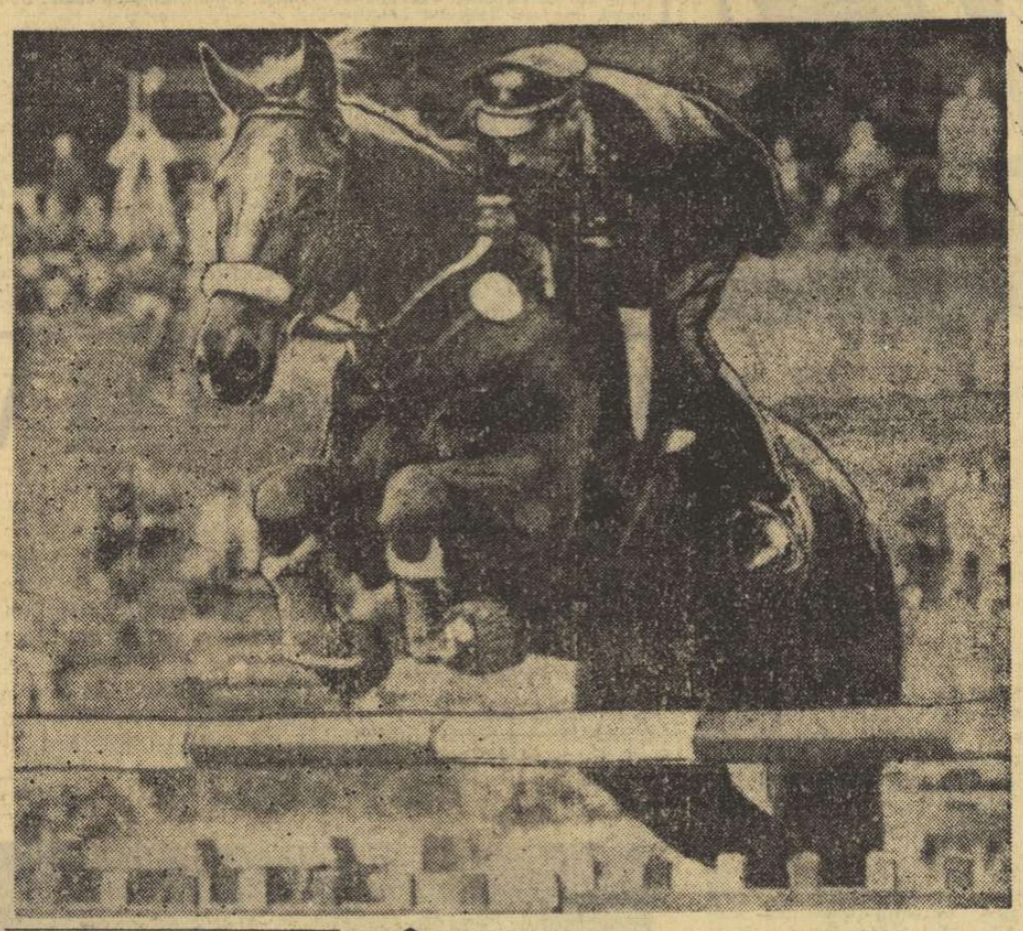

Seria marilor concursuri internaționale hipice a avut un punct de vîrf în această săptămînă cînd așii săriturilor peste obstacole s-au întîlnit în capitala Italiei. Marele Premiu al orașului Roma a revenit cunoscutului călăreț italian Piero D'Inzeo, după o foarte disputată probă de baraj. Iată-l — în această imagine — pe învingător trecînd, cu calul său, Red Fox, un dificil obstacol. Telefoto : A.P.—AGERPRES

MERCKX PREA TARE...

Cunoscuții cicliști belgieni, frații Eric și Roger Vlaemynck au anunțat că nu vor participa la Turul Franței. Roger Vlaemynck a declarat că Turul Franței are un mare favorit în persoana lui Eddy Merckx, care este invincibil, mai ales în etapele de munte și contracronometrului.

TRATATIVE PENTRU UN MECI FRAZIER — URTAIN

Se duc tratative ca deținătorul centurii mondiale la categoria grea, boxerul american de culoare Joe Frazier să-și pună titlul în joc în cursul lunii septembrie în fața spaniolului Jose Ibar Urtain, campion al Europei. Meciul ar urma să aibă loc la New York, Miami sau Las Vegas.

Urtain va trebui însă să cîștige în prealabil partida pe care o va susține în compania vest-germanului Jurgen Blin și să accepte apoi — în caz de victorie — asaltul altui candidat la titlu, în persoana veteranului englez Henry Cooper.

MONDIALELE DE CICLISM

ZURICH, 3 (Agerpres). — Viitorul campionat mondial profesionist de ciclism pe șosea va avea loc la Zürich. Tot în acest oraș se vor desfășura și competițiile rezervate amatorilor (100 km contracronometru pe echipe și proba de fond), precum și întrecerile feminine. Competițiile sînt programate în luna septembrie.

JOE LOUIS INTERNAT ÎN SPITAL

NEW YORK, 3. — *Fostul campion mondial de box la categoria grea, Joe Louis, a fost internat la spitalul din Denver (Colorado), fiind suferind de nervi. Joe Louis este în vîrstă de 56 de ani. El a deținut centura mondială timp de 12 ani, între 1937 și 1949.*

VICTORIILE TENISMANILOR ROMÂNI

Năstase dublu învingător la Neapole

Davis-Cup-manii români Ilie Năstase și Ion Țiriac s-au făcut remarcați în cele două turnee italiene, disputate în această săptămînă, la Neapole și Florența.

Proba de dublu masculin din cadrul concursului internațional de tenis de la Neapole a fost cîștigată de perechea formată din Năstase (România) și Pala (Cehoslovacia). În finală, cei doi jucători au învins cu scorul de 6—1, 6—3, 6—1 cuplul Kalogheropoulos (Grecia)—Mulligan (Italia).

În semifinalele turneului internațional de tenis de la Florența, Țiriac (România) l-a eliminat cu 6—0, 11—9 pe australianul Fletcher, iar iugoslavul Jovanovici a cîștigat cu 6—4, 7—5 în fața australianului Dent. În proba de dublu (semifinale), Dent și Fletcher au cîștigat cu 7—5, 6—1 în fața lui Țiriac și Alessio (Italia).

La ora cînd închidem ediția, se anunță victoriile tenismanilor români în ambele finale : **La Neapole, Năstase—Mulligan 6—1, 4—6, 6—4, 6—3 ; La Florența, Țiriac—Jovanovici 8—6, 6—4, 6—2.**

Ilie Năstase și-a îmbogățit palmaresul cu încă un dublu succes.

La Vrnjacka Banja

GERTRUDE BAUMSTARCK A TRECUT ÎN FRUNTE

BELGRAD, 3 (Agerpres).— În turneul internațional feminin de șah de la Vrnjacka Banja (Iugoslavia) s-au disputat partidele întrerupte din rundele anterioare. Jucînd exact, Gertrude Baumstarck și-a materializat avantajul din partidele cu austriaca Hausner (runda a 9-a) și olandeza Tuk (runda a 9-a) obținînd două victorii prețioase. Elisabeta Polihroniade a pierdut partida întreruptă în runda a 8-a cu Tuk.

În clasament, după 9 runde, conduce Baumstarck (România) cu 8 puncte, urmată de Polihroniade (România) — 7 puncte, Rujița Jovanovici (Iugoslavia) — 6 puncte etc.

ÎNTÎLNIRI ÎN „CUPA DAVIS"

Americanii și-au format lotul pentru Challenge-round

În mai multe orașe europene se desfășoară meciuri contînd pentru primul tur al „Cupei Davis" (zona europeană). După două zile de întreceri, situația este următoarea : **la Düsseldorf :** Suedia — R. F. a Germaniei 2—1 (Lundquist l-a învins pe Kuhnke, Bungert a cîștigat la Bengtson, iar la dublu perechea Nerell—Bengtson a dispus cu 6—3, 4—6, 6—3 de cuplul Bungert—Kuhnke) ; **la Lisabona :** Monaco — Portugalia 2—1 ; **la Mondorf** (Luxemburg) : Irlanda — Luxemburg 2—0.

★

În finala zonei asiatice a competiției, tenismanii Indiei conduc cu 1—0 în meciul cu Australia, care are loc la Bangalore. Lal l-a învins cu scorul de 6—2, 6—8, 6—3, 3—6, 14—12 pe Ray Ruffels.

★

Federația americană de tenis a alcătuit un lot de 6 jucători din care se va alcătui formația ce va juca în finala „Cupei Davis", programată în zilele de 29, 30 și 31 august la Cleveland (echipa S.U.A. deține trofeul în urma victoriei repurtată anul trecut în fața României). Din echipă fac parte Smith, Ashe, Richey, Graebner, Pasarell și Lutz. În lot se pregătește și juniorul Erik Van Dillen, în vîrstă de 19 ani.

FOTBAL MERIDIANE

ECHIPA U.R.S.S. ÎNVINGĂTOARE LA BORDEAUX

Continuîndu-și pregătirile în vederea turneului final al campionatului mondial selecționata U.R.S.S. a susținut un nou meci de verificare la Bordeaux cu formația locală Girondins. La capătul unui joc în care au fost superiori, fotbaliștii sovietici au obținut victoria cu scorul de 4—1 (0—1). Golurile învingătorilor au fost marcate de Puzaci (min. 46. 55 și 89) și Afonin (min. 68). Pentru gazde a înscris Simon în minutul 26.

FĂRĂ SCHNELLINGER ȘI HALLER ?

Selecționerul echipei vest-germane de fotbal, H. Schön, a declarat că va alcătui lotul definitiv, ce va pleca în Mexic după disputarea ultimelor două jocuri de verificare : 9 mai la München cu Irlanda și 13 mai la Hanovra cu Iugoslavia. El a arătat că din lot nu vor face parte Schnellinger și Haller. Schön a arătat că Schnellinger este ieșit din formă, iar Haller este accidentat. Dacă Haller se va restabili pînă la sfîrșitul lunii, s-ar putea ca el să fie totuși inclus ca al... 22-lea jucător al lotului.

UNGARIA DISPUNE DE POLONIA (2—0) ȘI FRANȚA ESTE ÎNVINSĂ DE ELVEȚIA (1—2)

La sfîrșitul săptămînii s-au desfășurat două meciuri în care au fost angrenate patru formații necalificate pentru turneul final din Mexic.

La Budapesta, tînăra formație a Ungariei (radical schimbată de noul antrenor Jozsef Hoffer) a dispus de selecționata Poloniei (recenta învingătoare a reprezentativei U.R.S.S. — la Moscova) cu 2—0 (0—0), prin golurile marcate de Fazekaș (min. 60) și Karsai (min. 80). La Basel, echipa Elveției a întrecut echipa Franței cu 2—1 (1—0). Au înscris Blaettler (min. 28 și 71), respectiv Revelli.

JACKIE CHARLTON VA PUTEA JUCA

După cum s-a mai anunțat, în cursul meciului de fotbal, Leeds — Chelsea, cunoscutul jucător Jackie Charlton s-a accidentat, suferind o întindere musculară. După un tratament de trei zile, medicii au declarat că J. Charlton va putea fi complet restabilit pînă la începerea turneului final al campionatului mondial din Mexic.

CAMPIONATE, ȘTIRI

CEHOSLOVACIA. — În etapa a 28-a liderul clasamentului, Slovan Bratislava, a pierdut cu scorul de 1—2 în fața formației Inter Bratislava. Alte rezultate : V.S.S. Kosice — Sonp Kladno 2—0 ; Jednota Trencin — T. E. Gotwaldow 1—2 ; Slavia Praga — Spartak Trnava 1—2 ; Z. V. D. Jilina — Sklo Union Teplice 1—1 ; Tatran Prešov — Sparta Praga 1—1. În clasament continuă să conducă Slovan Bratislava, cu 40, urmată de Spartak Trnava — 27 puncte etc.

ANGLIA. — În campionatul englez s-a jucat ultima restanță : Tottenham — Arsenal 1—0. Clasamentul final al campionatului se prezintă astfel : 1. — Everton 66 ; 2. — Leeds 57 p ; 3. Chelsea 55 p ; 4. Derby County 53 p ; 5. Liverpool 51 p ; Coventry City 49 p ; 7. Newcastle 47 p ; 8. Manchester United 45 p ; 9. Stoke City 45 p ; 10. Manchester City 45 p etc. Primul loc în clasamentul golgeterilor a fost ocupat de Peter Osgood (Chelsea) cu 31 de goluri.

FRANȚA : În campionatul Franței s-au disputat două partide restante : Angoulême — Metz 2—1 și Bastia — Valenciennes 3—1.

● Începînd cu ediția 1971 — 1972, cupa europeană a orașelor tîrguri va fi organizată de Uniunea Europeană de fotbal. Selectarea echipelor pentru această competiție va depinde pe viitor de locul pe care echipa recomandată îl ocupă în campionatul național al țării respective. Se preconizează o modificare a regulamentului în sensul renunțării la tragerea la sorți pentru a departaja două echipe la egalitate. Acest procedeu va fi înlocuit cu 5 lovituri de la 11 m, s-au eventual se va recurge la raportul de cornere.

● În întîlnirile dintre echipele engleze și italiene desfășurate în Anglia, Wolverhampton a dispus cu 2—1 de Fiorentina, Sunderland a întrecut cu 3—1 pe Lazio. Sheffield a întrecut pe Napoli cu 4—3. Swindon Town a surclasat pe Juventus cu 4—0, iar Lanerossi a terminat la egalitate (0—0) cu West Bromwich Albion.

Book, căpitanul echipei Manchester City — cîștigătoarea Cupei cupelor — purtat pe brațe de suporteri

Corespondență specială pentru SPORTUL

Echipa Iugoslaviei sosește azi la București

Giaici, Holțer și alți jucători valoroși în formația oaspeților

BELGRAD (prin telefon). Cea de-a 29-a întîlnire dintre selecționatele Iugoslaviei și României suscită aici, la Belgrad, un deosebit interes. Mai întîi, pentru că în cele două evoluții din actualul sezon elevii lui Mitici nu au satisfăcut pe deplin : ei au terminat ambele partide, cu Austria și Ungaria, nedecis : 1—1 și, respectiv, 2—2. În al doilea rînd, partida de la București este, într-un fel, o revanșă pentru fotbaliștii iugoslavi, care au rămas datori susținătorilor lor la meciul de astă-toamnă, de la Belgrad, cînd în compania fotbaliștilor români au terminat de asemenea nedecis : 1—1. Se pare că acum ei sînt pregătiți pentru o evoluție la nivelul așteptărilor și al prestigiului de care se bucură fotbalul iugoslav.

Între 26 aprilie și 3 mai, adică în decurs de 9 zile, în campionatul iugoslav s-au desfășurat 3 etape. Selecționabilii — majoritatea tineri, cu doar două-trei selecții în echipa națională, au jucat bine în ultimele etape, așa încît lui Rajko Mitici i-a fost mai ușor să aleagă candidații pentru întîlnirea de miercuri.

Am discutat astăzi cu selecționerul iugoslav R. Mitici. După ce mi-a transmis numele jucătorilor care vor pleca luni după-amiază — cu avionul — spre București, selecționerul a declarat : „Ne așteaptă un meci greu la București. Vecinii noștri, calificați pentru turneul din Mexic, vor încerca să dovedească locul nostru în ierarhia europeană este mai sus, decît o arată rezultatele meciurilor din ultimul timp. Voi fi bucuros dacă fotbaliștii iugoslavi vor presta un joc frumos, care să satisfacă exigentul public românesc".

Iată componența lotului : PORTARI : Mutibarici *(Vardar Skoplje),* Marici *(Velej Mostar) ; FUNDAȘI :* Țoșan *(Sarajevo),* Stepanovici *(O.F.K. Beograd),* Rajkovici *(Radnicki Niș) ; MIJLOCAȘI :* Pavlovici *(Steaua roșie Belgrad),* Paunovici *(Partizan Belgrad),* Holcer *(Hajduk Split),* Pirici *(Dinamo Zagreb) ; ÎNAINTAȘI :* Petkovici *(O.F.K. Beograd),* Jerkovici *(Hajduk Split),* Bajevici *(Velej Mostar),* Bukal *(Zeleznicear Sarajevo),* Djaici *(Steaua roșie Beograd),* Mujkici *(Zeleznicear Sarajevo),* Oblac *(Olimpia Ljubljana).*

După toate probabilitățile, pentru jocul de miercuri Rajko Mitici se va opri la următorul „11" : Mutibarici — Țesan, — Stepanovici — Pavlovici, Paunovici, Holcer — Petkovici, Jerkovici, Bajevici, Bukal, Djaici.

Fotbaliștii iugoslavi fac deplasarea la București cu un avion al companiei Alitalia și sînt așteptați să sosească astăzi în jurul orei 18.

Ivo GORAN

TELEX

La San Jose, sprinterul american de culoare, John Carlos, a cîștigat proba de 220 yarzi cu excelentul timp de 20,3. Proba de 440 yarzi a revenit lui **Lee Evans, cronometrat în 45,8**

■

Campionul european de box la cat. muscă, italianul Fernando Atzori, și-a păstrat centura. În meciul desfășurat la Cagliari, el l-a făcut k.o. în repriza a 12-a pe șalangerul său oficial Franco Speratti (Italia).

■

Cu prilejul concursului de atletism de la Budapesta, Nemeth a realizat la aruncarea suliței 84,60 m, Kelemen a cîștigat proba de săritură în înălțime cu 2,13 m, iar Kalocsai a obținut la săritura în lungime 7,79 m (vîntul a fost însă favorabil).

■

Boxerul canadian de cat. grea, George Chuvalo, în gala internațională desfășurată la Detroit, l-a făcut k.o. în rundul 4 pe americanul Billy Tiger.

■

La Praga s-a disputat întîlnirea internațională de hochei pe iarbă dintre selecționatele Cehoslovaciei și Țării Galilor. Jocul s-a încheiat cu un rezultat de egalitate : 0—0.

■

Numeroși spectatori au urmărit la Zagreb întîlnirea internațională de baschet dintre echipa Iugoslaviei și selecționata orașului Sofia. Baschetbaliștii iugoslavi au obținut victoria cu scorul de 103—60 (43—29).

■

După disputarea a 9 etape, în Turul ciclist al Spaniei, conduce rutierul spaniol Luis Ocana, urmat de compatriotul său Miguel Maria Lasa și de belgianul Herman van Springel — ambii la 8 sec. Etapa a 9-a (Barcelona —Igualada, 191 km) a fost cîștigată de spaniolul Tamames.

■

Proba de simplu masculin din cadrul turneului de tenis de la Bournemouth (Anglia), a revenit jucătorului englez Mark Cox, care în finală a dispus cu 6—1, 6—2, 6—3 de Bob Hewitt (Republica Sud-Africană). Turneul feminin s-a încheiat cu succesul tenismanei australiene Margaret Court, învingătoare cu 6—2, 6—3 în fața englezoaicei Virginia Wade.

■

În finala turneului de tenis de la Rio de la Plata, tînăra argentiniancă Beatriz Araujo a învins-o cu 6—4, 6—3 pe cunoscuta campioană franceză Francoise Durr.

Tiparul : I. P. „Informația", str. Brezoianu nr. 23—25, București

40368

Redacția și administrația: str. Vasile Conta nr. 16, tel. 11.10.05 interurban 72 și 286. Telex sportrom buc. 180.

PROLETARI DIN TOATE ȚĂRILE, UNIȚI-VĂ!

sportul

4 pagini 30 bani

Anul XXVI — Nr. 892 (6326) ZIAR AL CONSILIULUI NAȚIONAL PENTRU EDUCAȚIE FIZICĂ ȘI SPORT Marți 5 mai 1970

UN FACTOR DE STIMULARE ȘI RĂSPUNDERE SPORITĂ ÎN CERCETAREA ȘTIINȚIFICĂ

conf. dr. Nicu ALEXE

directorul Centrului de cercetări științifice al C.N.E.F.S.

Cercetarea științifică a fost mereu impulsionată de măsuri și reguli, menite să-i mărească importanța și valoarea.

Rediscutarea cadrului organizatoric în intenția stabilirii unei distribuiri mai echitabile a forțelor (irosite pînă de curînd într-o multitudine de sectoare și secții, care serveau mai puțin unor obiective sau profile de cercetare și mai mult unor interese individuale) și aplicarea coeficientului de mărire a salariilor, cu adăugirile materiale de vechime în domeniu, au creat o ambianță nouă în viața instituțiilor cu acest profil.

Centrul de cercetare științifică al C.N.E.F.S. a resimțit din plin această reașezare și, pe alocuri, modificare de structură, străduindu-se să se integreze operativ și cu convingere în contextul ei.

Cercetătorii noștri au receptionat, de asemenea, cu satisfacție, echivalența pe care Hotărîrea a stabilit-o între activitatea de cercetare științifică și cea didactică din învățămîntul superior. O astfel de idee, care a stat la baza noilor dispoziții, creează o comunitate spirituală și de interese reciproce între lucrătorii ambelor domenii.

(Continuare în pag. a 2-a)

SELECȚIONATA IUGOSLAVIEI — LA BUCUREȘTI

RAJKO MITICI: „FORMĂM O NOUĂ ECHIPĂ!"

● La Otopeni au aterizat 12 jucători, Holțer, Santraci și Jerkovici, urmînd să sosească azi cu trenul ● Djaici: „Am fi mulțumiți cu un meci nul!" ● Petkovici urează succes fotbaliștilor români la C.M.

Noua și moderna aerogară internațională a Capitalei, Otopeni, a înregistrat ieri după-amiază o nouă premieră în scurta sa istorie: primirea primilor fotbaliști: lotul reprezentativ al Iugoslaviei. Așadar, la Otopeni, lotul iugoslav a numărat doar 12 jucători: Mutibarici (Vardar Skoplje), Marici (Velej Mostar) — portari; Tesan (Sarajevo), Stepanovici (O.F.K. Beograd), Rajkovici (Radnicki Niș) — fundași; Doșcinovski (Steaua roșie Belgrad), — mijlocași și Petkovici (O.F.K. Beograd), Bajevici (Velej Mostar), Bukal (Zeleznicіar Sarajevo), Djaici (Steaua roșie Belgrad), Oblak (Olimpia Ljubljana), Bajici (Zeleznicіar Sarajevo). Lor li se vor adăuga Holțer, Santraci și Jerkovici, care vor veni cu trenul.

Deși oaspeții erau foarte grăbiți — avionul sosise cu întîrziere din cauza condițiilor atmosferice nefavorabile — selecționerul Rajko Mitici și jucătorii Djaici și Petkovici, care au mai evoluat în compania fotbaliștilor români, au acceptat cu amabilitate să ne fie cîteva minute interlocutori.

Prezentîndu-ne lista lotului deplasat la București, Mitici a considerat încheiat capitolul „nominalizări", evitînd să se pronunțe asupra unui 11 probabil sau să citeze vreun nume nou în formația ce va apărea mîine, pe gazonul stadionului „23 August". „Marți vom avea un antrenament, chiar la ora disputării meciului de miercuri și după aceea voi fi în măsură să vă satisfac curiozitatea" — ne-a spus dînsul. Ceea ce nu l-a împiedicat, însă, să precizeze că reprezentativa Iugoslaviei

(Continuare în pag. a 3-a)

Din nou la Snagov, printre fotbaliștii echipei naționale

REPORTAJ... PE PLOAIE

● Dumitrache cu piciorul în ghips! ● În ciuda timpului, „tricolorii" se antrenează ● Viitorii adversari studiați pe... pînză ● Adamache — titular în meciul de miercuri

Plouă. Plouă torențial, cu picături rele, coborîte repezit dintr-un cer mînios și rece. Apa Snagovului, mohorîtă, parcă înghețată pentru totdeauna, îmi lasă impresia unui tablou cu natură moartă, desenat de un pictor nebun care a vărsat pe pînză — dezabuzat — un vînăt dureros, fără pereche.

E o vreme neprimitoare, de-a dreptul ciinoasă, și vîntul bate necruțător, plimbîndu-și răsuflarea glacială prin-

ADAMACHE

Ovidiu IOANIȚOAIA

(Continuare în pag. a 3-a)

Dobrin și Dumitru, în luptă cu mingea și... ploaia — imagine surprinsă ieri, la Snagov, de fotoreporterul nostru, N. AUREL

La cîteva clipe de la sosirea pe aeroportul Otopeni, fotbaliștii iugoslavi, finaliști ai ultimei ediții a campionatului european, pozează obiectivului fotografic. Primul din stînga — selecționerul Rajko Mitici; primul din dreapta, căpitanul echipei, Dragan Djaici.

Foto: AUREL NEAGU

ECHIPA SECUNDĂ A ROMÂNIEI — ÎNVINSĂ LA VERA CRUZ

CIUDAD DE MEXICO, 4 (Agerpres). — Selecționata secundă de fotbal a României s-a înapoiat de la San Salvador în Mexic, susținînd un nou joc în orașul Vera Cruz, în compania echipei mexicane Red Sharks. Fotbaliștii mexicani au obținut victoria cu scorul de 1—0.

Unicul punct a fost marcat în minutul 76 de Damian. Cel mai bun jucător de pe teren a fost portarul român Gornea, care a apărat excepțional. Corespondenții agențiilor internaționale de presă subliniază în cronicile lor că Gornea este unul dintre cei mai spectaculoși portari care au evoluat în Mexic.

F.C. ARGEȘ ÎN BULGARIA

Astăzi urmează să plece în Bulgaria echipa piteșteană F.C. Argeș, care va susține trei partide amicale (la 7, 10 și 13 mai) cu formații divizionare din țara vecină, în orașele Pleven și Vrața. Lotul fotbaliștilor piteșteni va face deplasarea sub conducerea tehnică a antrenorului Bazil Marian.

PENTRU CĂ MERCUR...

Pentru că Mercur are darul persuasiunii, ne-a convins să ne înzestrăm Capitala cu un cafe-bar „Turist" în locul unui club turistic. Sub o firmă care evocă ozonul, orizonturile largi, izvoarele cristaline, se oferă fum de țigară, un peisaj cu beton și asfalt, cafele și adjuvantele lor alcoolice. În același timp, iubitorii de drumeție așteaptă o sală în care să-și împărtășească impresii de călătorie, să facă proiecții de diapozitive și de filme.

Tot așa, Mercur ne-a făcut să renunțăm la ambianța spartană (oarecum) a cabanelor, pentru a le da un aer (pregnant) de bodegute rătăcite între piscuri sau la poală de pădure, ori să ne lăudăm (ca sibienii) cu barurile de noapte menite — zice-se — să asigure celor ce vor căuta odihna de-o noapte la campingurile și hanurile turistice din județul lor o... odihnă activă.

Nu-ncape îndoială că, de fiecare dată, Mercur vine cu argumente irezistibile. E și firesc, din moment ce el manevrează cu dezinvoltură (olimpiană) termeni la care sîntem atît de sensibili: rentabilitate, eficiență economică etc. Dar succesele lui sînt, indiscutabil, facilitate de predispoziția noastră către concesii. Aceleași concesii cărora le datorăm invazia pe ecranele noastre a unor filme debordînd de violență, mișunînd de brute și detracați, de psihopați și răufăcători, mai mult sau mai puțin rafinați. (Or fi crescut încasările cinematografelor de pe urma acestor filme, dar mai sigur este faptul că a scăzut tonusul moral al unei părți din tînără generație).

Rațiunile strict comerciale ale lui Mercur ne-au pricopsit — așadar — cu filme nocive, cu cabanieri din ce în ce mai pricepuți în cocktail-uri (dar ignorînd natura din jurul lor), cu baruri de noapte în incinta unor locuri de popas de la marginea șoselelor, destinate — deci — turiștilor automobiliști și unde — ar trebui să se știe! — alcoolul este un element indezirabil.

Persuasivul, insidiosul Mercur ne obligă să fim mai circumspecți cu propunerile lui, chiar dacă le acompaniază cu amețitoarea muzică a zornăitului de argint. Dincolo de rentabilitatea pe care ne-o oferă, în unele cazuri, descoperim tineri sustrași activităților educative (de la învățătură și pînă la sportul pe care obstinația unora îl rînduiește încă — nedrept — printre distracțiile facile), descoperim pînă și copii lipsiți de fermecătorul atribut al vîrstei lor: inocența.

Chiar în sumarele prezentări enciclopedice, Mercur figurează și ca protector al sportului. Să ne străduim, atunci, să-l repunem în această ipostază. Cum? Investind mai mult — nu numai bani, dar și efort și pasiune — în ridicarea potențialului biologic al maselor, în tot ceea ce ar asigura o armonioasă și multiplă dezvoltare a lor. Este și aceasta o preocupare care se va dovedi rentabilă, căci vom avea oameni cu o capacitate net superioară de studiu și de muncă.

Sebastian BONIFACIU

PROGRAMUL TURNEULUI FINAL AL DIVIZIEI A DE BASCHET

Tragerea la sorți, efectuată duminică dimineața, a stabilit următorul program de desfășurare a turneului final al campionatului național de baschet masculin: **sala Olimpia din Timișoara, 15 mai, ora 18:** Dinamo București — „U" Cluj, Steaua — „U" Timișoara; **16 mai, ora 18:** Steaua — „U" Cluj, Dinamo — „U" Timișoara; **17 mai, ora 17:** „U" Timișoara — „U" Cluj, Dinamo — Steaua.

La Brașov, start în finalele campionatului de box — juniori

La turneul final al campionatelor naționale de box pentru juniori, ce va începe azi la Brașov, s-au calificat 58 de juniori mici și 60 de juniori mari. În total, se vor disputa 94 de meciuri. Printre participanți, numeroși campioni republicani, din rîndul cărora se disting S. Mihalcea (1969), C. Hoduț (1968, 1969), E. Gorea (1968), V. Coroianu (1968), I. Ruicu (1969). Vor avea loc 22 de meciuri la 5 mai, 24 semifinale la 6 mai, 24 semifinale la 7 mai și 24 finale la 9 mai.

Campionii vor primi tricouri, medalii, precum și numeroase premii oferite de F. R. Box.

Întrecerile vor fi conduse de următorii oficiali: P. Mihelfi (Oradea), O. Orban (Tg. Mureș), C. Burdescu (Craiova), D. Oprișan, M. Ciucă și Gh. Mihai (București), D. Ionel (Galați), I. Chendreanu (Cluj), C. Tudor (Hunedoara), D. Bocîrnea (Brăila). Delegat general, Petre Epureanu.

Azi, în sala Constructorul

ÎNTÎLNIRI INTERNAȚIONALE DE VOLEI

Astăzi, în sala Constructorul, de la ora 17,00, se desfășoară întîlnirile internaționale de volei între selecționatele de junioare și juniori ale orașelor Moscova și București. Mîine, în aceeași sală și de la aceeași oră, au loc partidele revanșă. Intrarea este gratuită pentru elevi.

FURTUNĂ ÎN DIVIZIA A DE LUPTE LIBERE

● Steaua, după 8 ani, învinsă acasă! ● Steagul roșu Brașov a trecut pe primul loc în clasament ● Noul campion al greilor, E. Panait, cu umerii pe saltea

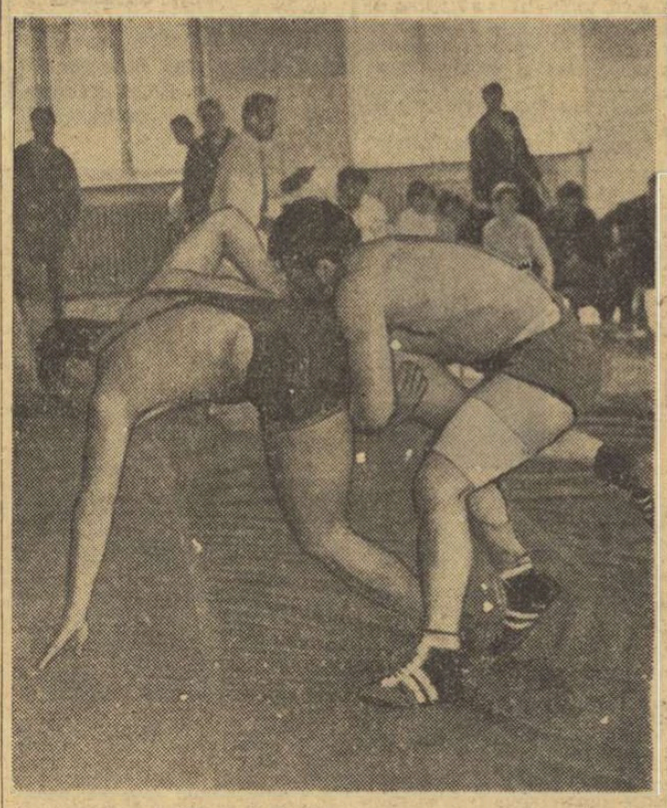

În imagine, brăileanul Vasile Iorga (cel mai bun luptător al formației Progresul) barează fuga de pe saltea a brașoveanului Ștefan Tampa

(Citiți în pag. a 2-a relatările de la reuniunile etapei)

Citiți în pag. a 4-a

FORMAȚIILE BRAZILIEI ȘI ANGLIEI AU PLECAT LA GUADALAJARA

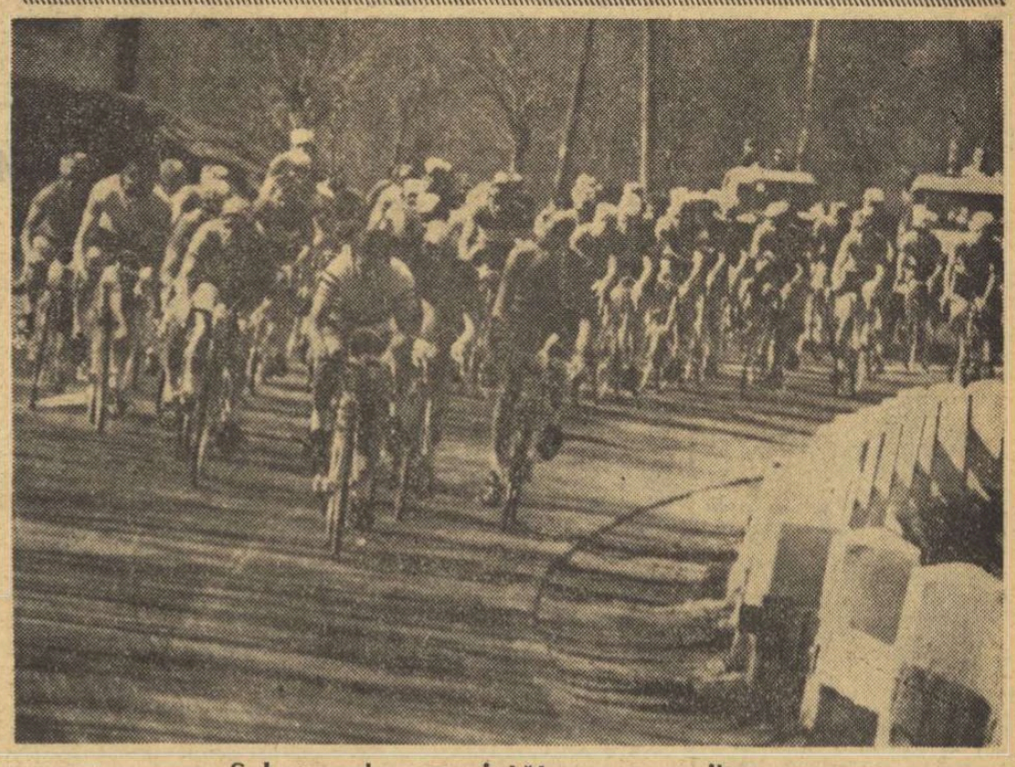

Sub cupola amenințătoare a norilor

ASTĂZI, LA SINAIA, START ÎN CEA DE A XI-a EDIȚIE A „CURSEI MUNȚILOR"

SINAIA 4 (prin telefon de la trimisul nostru). Schimbarea bruscă de temperatură pune multe probleme organizatorilor — clubul Dinamo București și A.S. Loto-Pronosport — întrecerii internaționale de lung kilometraj — „Cursa Munților", ediția a XI-a. Aici, la Sinaia, plouă mărunt, frigul pătrunzător (dimineața temperatura coboară pînă aproape de 0 grade) te îndeamnă să-ți ridici gulerul paltonului, iar cupola joasă a norilor, care estompează frumusețea semeață a Bucegilor, îți răpește plăcerea de a admira peisajul încîntător.

Zgribuliți de frig, rutierii și-au făcut apariția pe aleile de la Cumpătul. Se privește mereu cu teamă și speranță spre cerul plumburiu. Pentru a le satisface lor, cititorilor și... nouă curiozitatea, am luat legătură cu Institutul Meteorologic. De la serviciul „previzionări de scurtă durată", meteorologul **Florica Militaru** a avut amabilitatea să ne dea prognoza pentru perioada 5—8 mai, adică pentru întreaga durată a cursei: **„Vreme în curs de ameliorare. Cerul va fi variabil, mai mult noros la începutul intervalului. Marți va continua să plouă pe Valea Prahovei, temperatura coborînd dimineața pînă la 0 grade și urcînd la amiază pînă la 7—8 grade. Apoi, timpul se va îmbunătăți și, fireste, temperatura va crește".** Așadar, există speranțe!

Ediția din acest an a „Cursei Munților" — care **începe marți la ora 14,30 din Sinaia, etapa de debut desfășurîndu-se pe ruta Sinaia — Brașov — Chichiș — Sinaia, 125 km** — constituie un test de o deosebită importanță. Traseul și data de desfășurare au fost coordonate cu necesitățile de pregătire ale lotului pentru „Cursa Păcii". Cei 10 selecționabili (**N. Ciumeți, C. Grigore, V. Teodor, Alex. Sofronie, Nic. David, V. Burlacu, Th. Puterity, Șt. Cernea, I. Cosma, V. Selejan**) — cărora, fără îndoială — li se va adăuga **Emil Rusu** își dispută cele 7 locuri din echipa pentru întrecerea Praga — Varșovia — Berlin, care începe la 12 mai, și, în același timp, își desăvîrșesc pregătirea. Etapele nu sînt grele, dar ele pot deveni spectaculoase prin dinamizarea fazelor, prin atacuri succesive, prin disputa cu valoroșii rutieri oaspeți (este cea mai bună participare din istoria competiției!). Și am dori ca a XI-a ediție să ateste dorința tricolorilor de a cîștiga întrecerea (în 1968 victoria a revenit lui K. Marek, iar în 1969 lui V. Moravec — ambii de la Ruda Hvezda Plsen).

Pînă la ora la care transmit, la Sinaia au sosit următoarele echipe: Dinamo, Steaua, Voința București, Dezrobirea Brașov, Metalul Plopeni, Voința Ploiești, Dynamo Berlin, Dinamo Moscova și Ruda Hvezda Plsen. Cicliștii italieni de la Ravena urmează să sosească în cursul nopții.

Hristache NAUM

De vorbă cu prof. Eugeniu PLEȘCA, Inspector general al Inspectoratului școlar Județean Suceava

„Vom introduce rugbyul în toate școlile generale din județul nostru"

Ca preambul — o tabără de instruire a profesorilor de educație fizică...

Rugby în școlile generale din județul Suceava!... Vestea a provocat destulă nedumerire, știut fiind că în acest județ activează doar o singură echipă, Constructorul TRCL și că, deci, perspectiva unei activități de masă ar fi destul de limitată.

Spre o mai bună edificare am... riscat totuși un drum.

...Interlocutorul nostru, omul cel mai în temă, — inițiatorul acțiunii de introducere a rugbyului în școli — a fost prof. EUGENIU PLEȘCA, inspectorul general al învățământului din județul Suceava. I-am mărturisit din capul locului satisfacția dar și nedumerirea noastră.

— Nu, nu trebuie să surprindă pe nimeni această inițiativă. Noi apreciem rugbyul ca un sport ideal, el cultivînd o serie de calități pe care trebuie să le aibă toți copiii, întregul tineret: CURAJUL, DÎRZENIA, CINSTEA, MODESTIA și, ca un corolar, SPIRITUL DE ECHIPĂ. Mai mult, poate, ca în celelalte jocuri sportive, ÎN RUGBY FRUCTUL VICTORIEI ESTE RODUL EFORTURILOR TUTUROR JUCĂTORILOR.

— Înțelegem valoarea de mesaj pe care o conferiți sportului cu balonul oval. Am dori însă să știm cum veți reuși să materializați o asemenea inițiativă, prin ce mijloace?

— Mai întîi, pregătind atmosfera în școli, în școlile generale cărora le este adresat în principal acest experiment. În discuțiile noastre cu directorii acestor școli ca și cu profesorii de specialitate cu care vom lua contact cu ocazia unor inspecții, asistențe, cercuri pedagogice sau consfătuiri, vom aborda și această temă, vom da îndrumări practice legate înainte de toate de amenajarea unei baze materiale minime, a unui teren pe care să se poată desfășura jocul de rugby redus, rugby în 8.

— Intuim că mulți directori de școli entuziaști, cum am întîlnit adesea în județul dv., vor îmbrățișa această inițiativă, vor ieși în întîmpinarea ei, așa cum au făcut, într-o altă împrejurare, cei din Botuș. Cum se va putea realiza procesul de instruire, dat fiind faptul că profesorii de educație fizică au cu totul alte specializări decît rugbyul?

— În vacanța de vară **vom organiza**, probabil la Bucșoaia, **o tabără de instruire cu participarea profesorilor de educație fizică din școlile generale.** Lectorii acestui curs vor fi antrenorii unor formații divizionare, în frunte cu fostul internațional ing. Gh. Drobotă din Iași. **Cursurile de instruire vor fi însoțite de demonstrații susținute de echipe-școală, care vor fi alcătuite din elevi selecționați din zona geografică a taberei.**

Aș vrea să precizez că inițiativa noastră se bucură de asentimentul Federației române de rugby — tovarășul secretar general Ioniță Izvoranu făcînd chiar deplasare la Suceava, pentru o serie de prețioase sugestii, în legătură cu organizarea acestui curs. El ne-a asigurat totodată lectori, antrenori și chiar echipe-școală. Nu este exclusă nici eventualitatea ca lotul de juniori al României să-și desfășoare pregătirile, în mod special, anul acesta, chiar în județul Suceava. Deci...

— Și punerea în practică a acestui experiment?...

— ...va avea loc în toamnă, o dată cu începerea noului an școlar. În intenția noastră este ca, în primul trimestru, profesorii participanți la curs să inițieze la rîndu-le elevii, să-și formeze echipe, iar în trimestrul II, în vacanța de primăvară, să se organizeze primele întreceri de rugby în 8. Inspectoratul școlar județean se va strădui să sprijine cu material și echipament sportiv îndeosebi acele școli generale în care rugbyul își va cîștiga cei mai mulți adepți. Este, desigur, prematur să fac anticipări. Totuși, noi credem într-o reușită deplină a acestui experiment.

Felicitînd pe inițiator pentru această lăudabilă acțiune, nu ne rămîne decît să urmărim modul în care ea se va realiza. Așa că, vom reveni...

Tiberiu STAMA

UN FACTOR DE STIMULARE

(Urmare din pag. 1)

Ierarhizarea dată atît de categoriile de clasificare a cercetătorilor, cît și de gradațiile din interiorul acestora, constituie o permanentă chemare și aspirație spre mai mult a fiecărui doritor firesc al unei promovări sigure, bazată pe unicul criteriu, acela al muncii și al valorii.

Efectul imediat îl reprezenta mărirea salariilor tuturor lucrătorilor Centrului, care se mențin peste plafonul anterior și după recalcularea impozitelor, măsură izvorîtă tot dintr-o idee dreaptă, de a sprijini și augmenta veniturile materiale ale celor cu salarii mai mici.

Pe urmele lăsate de această Hotărîre, care creează o nouă linie de perspectivă lucrătorilor din domeniul cercetării științifice, se adaugă și dispozițiile H.C.M. nr. 77 din 1970. Ele determină coeficienți sporiți de răspundere acestei munci și-i deschid noi orizonturi.

Introducerea sistemului de contracte, pe care instituțiile de cercetare le realizează cu diferite unități de stat sau obștești, generează multe efecte pozitive. Pe de o parte, cererea beneficiarului, izvorîtă dintr-o necesitate de viață, pe de altă parte, nivelul ei de rezolvare, care trebuie să satisfacă cerințele stipulate în contract. Iată — deci — o relație care nu poate decît să servească și să impulsioneze. De aici rezultă o suită de răspunderi, din care cîștigă ambele părți, atît organul afector, cît și beneficiarul. Primul, angajîndu-se materia) și cunoscînd rigorile momentului de recepționare, se străduiește, intervenind creator și oportun în realizările ipotezelor de lucru, iar cel de-al doilea se ocupă de răspunderea, de generalizarea efectului produs.

În felul acesta se sting discuțiile anterioare privind aria de răspundere a părților contractante, se intensifică obligativitatea și angajamentul tuturor, se mărește sursa de venituri, care va înmulți treptat fondurile fixe ale instituției și va spori beneficiile, atît ale celor ce le realizează cît și ale celor ce le comandă.

Desigur, domeniul umanistic al cunoașterii, al sănătății, în care se integrează și profilul Centrului de cercetări științifice al C.N.E.F.S., prezintă caracteristici care stabilesc un mod puțin diferit de rezolvare în comparație cu cel întîlnit în domeniile industrial și economic. Cercetarea și studierea valorilor igienice și instructiv-educative ale educației fizice și sportului, atît de masă, cît și de performanță, se înscriu în lista obiectivelor pe care societatea noastră le urmărește în ideea generoasă și proprie de a ameliora ființa umană pe toate planurile ei de manifestare. De aceea, legiuitorul a prevăzut pentru această înaltă rațiune fonduri bugetare care să susțină efectuarea unor lucrări cu o atare tematică. Dar, în același timp, Centrul de cercetări al C.N.E.F.S. poate satisface cererea motivată a federațiilor, cluburilor și a altor instituții de a-și îmbunătăți metodologia procesului de perfecționare sportivă. O astfel de relație, din care ambele unități ale aceluiași domeniu — educația fizică și sportul — au de cîștigat, se poate definitiva și legaliza prin contract.

Această sinteză a efectelor pe care măsurile arătate le generează, scoate în evidență caracterul lor stimulator pentru toți cei ce lucrează în domeniu și perspectiva unei astfel de munci în contextul dezvoltării sociale al cărei tempo impresionează și obligă deopotrivă.

REZULTATELE DIN „B", LA VOLEI

FEMININ, SERIA I: Universitatea Cluj — Spartac Buc. 3—0, Voința Sibiu — Drapelul r. Sibiu 1—3, Viitorul Bistrița — Voința Brașov 1—3, U.T.A. — Voința Zalău 3—0, Sănătatea Arad — Corvinul Deva 3—1, Medicina Tg. Mureș — Medicina Cluj 3—2, Medicina Cluj — Sănătatea Arad 2—3, Corvinul — U.T.A. 2—3, Medicina Tg. Mureș — Voința Sibiu 3—1, Voința Brașov — Universitatea Cluj 1—3. SERIA a II-a: Universitatea Iași — Constructorul Buc. 1—3, Politehnica Galați — Universitatea Buc. 2—3, Sănătatea Tîrgoviște — A.S.E. 3—1, Progresul Rm. Sărat — Viitorul Buc. 0—3, Voința Constanța — Univ. Craiova 3—2, A.S.E. — Politehnica Galați 3—0, Univ. Buc. — Univ. Iași 3—2, Constructorul — Univ. Craiova 1—3.

MASCULIN, SERIA I: Politehnica Brașov — A.S.A. Sibiu 3—1, Univ. Timișoara — Ind. sîrmei C. Turzii 3—1, Univ. Cluj — Voința Arad 3—0, Silvania Șimleul S. — Voința B. Mare 3—0, Metalul Hunedoara — Alumina Oradea 2—3, C.F.R. Timișoara — C.F.R. Cluj 1—3, C.FR. Timișoara — Politehnica 3—1, Alumina — Silvania 3—1, Voința B. Mare — Univ. Cluj 2—3, Ind. sîrmei — A.S.A. Sibiu 1—3. SERIA a II-a: Electra — Univ. Buc. 2—3, I.E.F.S — Politehnica Iași 3—0, Medicina Buc. — Constructorul Suceava 3—0, Aurora Buc. — Știința Petroșani 3—0, Viitorul Săvinești — Farul 3—0, Electroputere — Vagonul Ploiești 1—3, Știința Petroșani — Medicina Buc. 2—3, Electroputere — I.E.F.S. 0—3.

In campionatul divizionar

CÎTEVA ÎNTÎLNIRI REDUTABILE

Timpul nefavorabil nu a permis reluarea partidelor întrerupte duminică și nici continuarea întîlnirilor programate ieri pe terenurile din Capitală. Meciurile dintre componenții echipelor Dinamo și Steaua — așteptate cu legitim interes de către iubitorii tenisului de cîmp — s-au aminat pentru o altă dată. Tenismanii din Șoseaua Ștefan cel Mare sînt, așadar, bucuroși că vor juca după reîntoarcerea din Iran a „dirijorului" lor, Marin Bădin, iar steliștii speră că îl vor avea în lot și pe Ilie Năstase, aducătorul celor mai multe puncte.

Echipa dinamovistă a cîștigat duminică distanțat întîlnirile cu formațiile venite din provincie: Dinamo — Steagul roșu Brașov 16—8, Dinamo — Politehnica Cluj 18—6. Surprizele, ca și unele meciuri redutabile nu au lipsit, ele aducînd în tribune numeroși spectatori. (Cu siguranță că numărul acestora ar fi fost și mai mare, dacă organizatorii și-ar fi dat cît de cît osteneala să popularizeze competiția. În tramvaie și troleibuze erau afișate anunțuri care invitau pe bucureșteni la finala campionatului național de box pe echipe, desfășurată duminică pe stadionul Republicii. Nu se puteau tipări anunțuri asemănătoare și pentru întîlnirile de tenis de cîmp?).

Mai întîi se cuvine a fi menționată revenirea în formă a lui Sever Dron. El a dispus în două seturi (6—1, 6—2) de tenacele jucător clujean, Lucian Boldur. Același Dron a cîștigat, de asemenea, în două seturi (ambele la 0) partida cu un alt clujean, Gh. Komoroczy. Un alt elev al lui Marin Bădin, juniorul Sorin Manea, s-a comportat foarte bine în partida cu I. Cristescu (Politehnica Cluj), chiar dacă a pierdut în cele din urmă cu 4—6, 6—3, 3—6. Viorel Marcu, care cu greu acceptă o înfrîngere, a fost nevoit să se recunoască învins de către brașoveanul Codin Dumitrescu.

Ion GAVRILESCU

FURTUNĂ ÎN DIVIZIA A DE LUPTE LIBERE

● Steaua, după 8 ani, învinsă acasă! ● Steagul roșu Brașov a trecut pe primul loc în clasament ● Noul campion al greilor, E. Panait, cu umerii pe saltea

După ce, în etapa anterioară a campionatului diviziei A de lupte greco-romane, am asistat la un întreg șir de surprize, care au modificat spectaculos clasamentul, iată că și în divizia „liberelor" s-a dezlănțuit furtuna. În cea de a patra etapă, campioana tuturor edițiilor de pînă acum, Steaua, a fost nevoită, pentru prima oară după 8 ani, să părăsească învinsă patrulaterul de concurs și aceasta chiar „acasă"! Nici acum, cînd scriem aceste rînduri, nu ne vine a crede că reputata formație a fost îngenunchiată de o echipă ca Steagul roșu Brașov, care, la rîndu-i, se înclinase, într-o altă etapă, în fața garniturii giuleștene.

Steliștii au început întîlnirea cu brașovenii, șchiopătînd. Concurentul lor de la cat. 48 kg, P. Arsene, nu s-a prezentat, fiind ușor accidentat. Deci, 0—4. La următoarea categorie, 52 kg, D. Monea a fost învins cu ușurință, prin tuș, de tînărul G. Condrat, care, de altfel, a cîștigat înainte de limită toate cele trei partide susținute în reuniunea de la Steaua. Așadar, 0—8. Nu ne alarmasem, totuși, fiindcă și în alte confruntări Steaua, deficitară la categoriile mici de greutate, a fost condusă cu 8—0 sau 6—2. Au intrat apoi pe saltea concurenții de la cat. 57 kg. Binecunoscutul luptător D. Tindeche a întîlnit în brașoveanul D. Bătrîn un adversar pus pe fapte mari. Așa stînd lucrurile, cu toate eforturile, disperate la un moment dat, pe care le-a făcut, Tindeche a pierdut meciul la puncte. De aici, a început să se clatine serios șansa formației militare de a mai reface handicapul, majorat acum la 1—11. În continuare, la cat. 62 kg, N. Cristea n-a putut decît să-l anihileze pe C. Moldovan, fiind în cele din urmă descalificat, împreună cu acesta, pentru luptă pasivă. P. Coman, la cat. 68 kg, a adus prima victorie echipei din Calea Plevnei, fixîndu-și adversarul, Șt. Popescu, cu umerii pe saltea, în primul minut. Rezultatul a devenit 5—11. La cat. 74 kg, după un duel aprig, I. Dumitru a terminat la egalitate, 2—2, cu I. Bogdan, menținîndu-se deci diferența de 6 puncte: 7—13. O altă partidă, cea de la cat. 82 kg, de al cărei rezultat avea să depindă finalul, victorios sau nu, pentru echipa campioană, a produs o adevărată panică printre steliști. Pentru că V. Dumitrache a pierdut clar la puncte întîlnirea sa cu T. Balaș și... 8—16. Toate speranțele luptătorilor militari se îndreptau deci spre ultimii 3 concurenți: Gh. Urelan, E. Panait și Șt. Stingu. Dar, la cat. 90 kg, Urelan a fost ținut în șah de Șt. Tampa, obținînd cu dificultate un egal și spulberînd în același timp definitiv posibilitatea unei victorii finale a echipei sale, deoarece rezultatul devenise 10—18. Apoi, Panait a reușit să-l întreacă prin tuș pe T. Dop, la cat. 100 kg, dar Stingu, la peste 100 kg, a întîlnit în A. Szarny un adversar care a evitat tușul, astfel că meciul s-a încheiat la o diferență de puncte (3,5—0,5) insuficientă pentru ca Steaua să evite înfrîngerea. Rezultat final: 17,5—18,5.

Succesul brașovean, pe deplin meritat, a așezat echipa stegarilor în fruntea clasamentului, deschizînd, în același timp, perspectiva unor pasionante confruntări viitoare pentru întîietate. O mare surpriză a constituit-o și înfrîngerea proaspătului campion al „greilor", E. Panait, care, în meciul cu B. Blaga (A.S.M.T. Lugoj), a fost fixat, inevitabil, cu umerii pe saltea.

Celelalte întîlniri s-au încheiat, după întreceri viu disputate și de bun nivel tehnic, cu rezultatele scontate: Steagul roșu cu Progresul Brăila 29—11 și cu A.S.M.T. 27—5; Steaua cu Progresul 32,5—7,5 și cu A.S.M.T. 22—14; A.S.M.T. — Progresul 17—15.

Costin CHIRIAC

Iată și relatările corespondenților noștri, de la reuniunile acestei etape.

TG. MUREȘ. Depășind așteptările, echipa bucureșteană Progresul a cîștigat toate întîlnirile, chiar și cu formația mureșeană. Cele mai frumoase meciuri le-au realizat A. Șuba (Tg. Mureș), P. Tarbă (Metalul) și D. Țicu (Progresul). Rezultate: Progresul București cu Mureșul Tg. Mureș 21—19, cu Metalul Tîrgoviște 19—5 și cu C.S.M. Cluj 19—13; Mureșul cu Metalul 20—12 și cu C.S.M. 19,5—8,5; Metalul — C.S.M. 26—14. **(I. PAUȘ).**

GALAȚI. Reuniunea din localitate a fost dominată de Rapid Buc., de departe cea mai bună formație. Ne-a surprins slaba evoluție a timișorenilor. Rezultate: Rapid cu Dunărea Galați 25,5—14,5, cu C.F.R. Timișoara 36—4 și cu Lemnarul Odobești 28,5—11,5; Dunărea cu Lemnarul 21—19 și cu C.F.R. 27—13; Lemnarul — C.F.R. 20—12. **(V. ȘTEFĂNESCU).**

BUCUREȘTI. În sala Dinamo, mare surpriză: Olimpia Satu Mare a învins la scor, 26—14, formația din șoseaua Ștefan cel Mare! Celelalte rezultate: Olimpia cu Tomistex Constanța 13—13 și cu Nicolina Iași 32—8; Dinamo București cu Tomistex 19—17 și cu Nicolina 23,5—16,5, Tomistex — Nicolina 23—17. **(A. PĂPĂDIE).**

TRĂGĂTORII ROMÂNI SUPERIORI CELOR IUGOSLAVI

Petre Șandor — performerul întrecerilor

Săptămîna trecută a avut loc în localitatea Sremska Mitrovica (la 70 km de Belgrad) întîlnirea de tir dintre selecționatele României și Iugoslaviei, întrecere cîștigată de reprezentanții țării noastre cu 7 victorii individuale și 6 pe echipe, față de 5 victorii ale gazdelor.

Poligonul bun și o organizare ireproșabilă au oferit posibilitatea obținerii unor rezultate pe măsura gradului de pregătire a trăgătorilor.

În cadrul acestui concurs trăgătorii români s-au comportat foarte bine, reușind să depășească trei recorduri republicane. Performerul întrecerilor a fost Petre Șandor care a obținut două rezultate de certă valoare internațională: 382 p la armă liberă calibru redus poziția picioare (cifră superioară cu 3 puncte recordului mondial) și 1163 p la armă liberă calibru redus trei poziții (cifră cu două puncte sub recordul mondial), performanțele fiind cu atît mai meritorii cu cît ele au fost înregistrate pe o vreme nefavorabilă. Demnă de remarcat este și comportarea trăgătorilor Gavril Maghiar la pistol liber cu 556 p, Gheorghe Vasilescu la armă standard 3x20 f, cu 575 p., N. Bratu la pistol cu aer comprimat cu 380 p. S-a evidențiat și echipa de armă standard (formată din P. Șandor, St. Tamaș, St. Caban, Gh. Vasilescu) care a realizat un nou record republican cu 2281 p (cifră superioară recordului mondial cu 4 p).

În concluzie, se poate afirma că țintașii noștri au vădit o formă corespunzătoare cerințelor etapei de pregătire în care se găsesc. Au făcut excepție trăgătorii St. Caban și L. Giușcă care s-au prezentat sub așteptări.

REZULTATELE FINALE: *armă liberă calibru redus culcat 60 f:* 1. Șt. Tamaș 595 p. 2. Sipek (Iugoslavia) 594 p, 3. Loncar (Iugoslavia) 593 p... 5. P. Șandor 592 p 6. M. Ferecatu 591 p, 7. Gh. Vasilescu 591 p... 9. Șt. Caban 590 p; *echipe:* România 2367 p., 2. Iugoslavia I 2361 p, 3. Iugoslavia II 2351 p; *pistol cu aer comprimat:* 1. N. Bratu 380 p (ultima decadă 98), 2. Prokopic (Iugoslavia) 380 p (u.d. 96), 3. Terzan (Iugoslavia) 378 p (21x10), 4. D. Juga 378 p (20x10) 5. G. Maghiar 376 p... 8. I. Tripșa 371 p... 10. L. Giușcă 369 p... 12. M. Roșca 358 p. 13. Anișoara Matei 348 p; *echipe:* 1. Iugoslavia 1502 p, 2. România 1485 p (record republican stabilit); *armă liberă calibru redus culcat 40 f:* 1. Șt. Tamaș 392 p, 2. Grozdanovici (Iugoslavia) 397 p, 3. Gh. Vasilescu 396 p... 6. P. Șandor 394 p... 8. Șt. Caban 394 p... 9. M. Ferecatu 393 p; *echipe:* 1. România 1581 p — record republican, (v.r. 1580), 2. Iugoslavia I 1581 p, 3. Iugoslavia II 1559 p; *armă liberă calibru redus poziția picioare 40 f:* 1. P. Șandor 382 p — record republican (v.r. 375 p), 2. M. Ferecatu 373 p, 3. Sipek (Iugoslavia) 365 p, 4. Gh. Vasilescu 359 p... 11. Șt. Tamaș 347 p... 13. Șt. Caban 336 p!!; *echipe:* 1. România 1461 p, 2. Iugoslavia I 1422 p, 3. Iugoslavia II 1392 p; *armă liberă calibru redus poziția genunchi 40 f:* 1. Epifanic (Iugoslavia) 392 p, 2. Șt. Tamaș 390 p, 3. Sipek (Iugoslavia) 386 p, 4. P. Șandor 387 p, 5. Gh. Vasilescu 386 p 6. Șt. Caban 383 p... 11. M. Ferecatu 378 p; *echipe:* România 1541 p, 2. Iugoslavia I 1537 p, 3. Iugoslavia II 1511 p; *armă liberă calibru redus 3x40 f:* 1. P. Șandor 1163 p, record republican egalat 2. Sipek 1143 p, 3. M. Ferecatu 1444 p, 4. Gh. Vasilescu 1141 p... 7. Șt. Tamaș 1135 p... 12. Șt. Caban 1113 p!!; *echipe:* 1. România 4583 p, 2. Iugoslavia I 4540 p, 3. Iugoslavia II 4462 p; *pistol liber 60 f:* 1. G. Maghiar 556 p, 2. Terzan 552 p, 3. N. Bratu 548 p... 6. L. Giușcă 542 p... 10. D. Iuga 537 p; *echipe:* 1. Iugoslavia 2190 p, 2. România 2183 p; *armă standard 3x20 f:* 1. Gh. Vasilescu 578 p, (196 p. culcat), 2. Milanovic (Iugoslavia) 575 p (196 p. culcat) 3. P. Șandor 572 p... 5. M. Ferecatu 571 p, 6. Șt. Tamaș 570 p... 11. Șt. Caban 564 p; *echipe:* 1. România 2281 p, — record republican (v.r. 2274 p), 2. Iugoslavia I 2272 p, 3. Iugoslavia II 2258 p; *armă cu aer comprimat 40 f picioare:* 1. Milanovic 380 p, 2. Grozdanovic 377 p, 3. Pejcev (Iugoslavia) 372 p, 4. P. Șandor 371 p 5. M. Ferecatu 369 p... 8. Șt. Caban 365 p... 11. Gh. Vasilescu 359 p... 13. Șt. Tamaș 351 p; *echipe:* 1. Iugoslavia I 1486 p, 2. România 1464 p, 3. Iugoslavia II 1461 p.

Paul GORETI

Încercări-transformări

APLAUZE LA CLUJ

Cu șase luni în urmă, aflam de lăudabila inițiativă a Ministerului Transporturilor prin care se anunța organizarea, cu sprijinul Federației române de rugby, a unui campionat de rugby al școlilor profesionale ce aparțin ministerului. La acest campionat trebuiau să participe 16 echipe împărțite în patru zone — Iași, București, Aradul și Clujul fiind cele patru gazde ale etapelor zonale, turneul final al cîștigătorilor de zonă, urmînd să se dispute între 17—19 mai la București.

În cadrul etapelor zonale au fost angrenate în întrecere echipele școlilor profesionale C.F.R. din Buzău, Pașcani, Palas, Iași (zona Iași); Craiova, Simeria, Pitești, București (zona București); Sibiu, Brașov, Timișoara, Arad (zona Arad); Cluj (două echipe), Oradea, Satu Mare (zona Cluj).

Iată-ne duminică 16 aprilie, martori fericiți la una din deschiderile oficiale, zona de la Cluj. Cele patru echipe participante, frumos echipate, aliniate în fața numerosului public prezent, ascultînd cuvîntul de deschidere al inginerului D. Proca, președintele comisiei de organizare, așteaptă cu vădită emoție începerea întrecerilor. Tineri între 14 și 16 ani, în majoritate la primul lor meci oficial, trăiesc din plin evenimentul. Alături de ei, cuprinși de aceleași emoții, profesorii lor, antrenorii echipelor.

După tradiționalul „bun venit" și „succes deplin" urat participanților încep meciurile primei zile. Se întîlnesc echipele Școlii profesionale U.M.M.R. Cluj și Școlii profesionale C.F.R. Satu Mare. Apoi, derbyul zonei — meciul dintre formația Școlii profesionale C.F.R. Cluj și cea a Școlii profesionale C.F.R. Oradea.

Dar, să trecem peste rezultatele scriptice ale întrecerii, considerate de noi de mai mică importanță față de realizările de principiu ale turneului care sînt: *dăruirea totală a acestor tineri în meciurile pe care le susțineau; exploziile de bucurie ce marcau reușitele; îmbrățișările și felicitările coechipierilor adresate sincer fericitului „realizator"; spiritul sportiv de o puritate totală; entuziasmul și participarea publicului spectator, ca să nu mai vorbim de emoțiile profesorilor-antrenori ce păreau că trăiesc finale de campionat mondial. Toate acestea ni s-au părut elementele dominante ale întrecerilor.*

Acest DA entuziast manifestat în jocuri, acordat inițiativei de înființare a unui asemenea campionat al școlilor profesionale, probează adeziunea școlilor pentru rugby.

În speranța unui sprijin mai activ, acordat în continuare de către comisiile municipale pentru educație fizică și sport echipelor participante, așteptînd un curs de perfecționare a antrenorilor acestor echipe, organizat de federație, vom putea considera începutul ca un pas mare spre dezvoltarea unei baze solide a rugbyului de perspectivă.

Pînă atunci însă să acordăm aplauzele binemeritate entuziaștilor participanți, învinși sau învingători, și să acordăm aceleași aplauze profesorilor-antrenori *G. Căienar, V. Cătănici* (C.F.R. Cluj); *V. Bud* și *V. Cîrligelu* (U.M.M.R. Cluj); *W. Vinătoru* și *Șt. Sferceac* (C.F.R. Oradea), *M. Haucler* și *V. Danicico* (C.F.R. Satu Mare). Să nu-i uităm nici pe cei doi arbitri *T. Deleanu* și *M. Pop*, ambii jucători ai divizionarei „B" Politehnica din Cluj, pentru competența manifestată în conducerea partidelor.

Și, în sfîrșit, să acordăm aplauze și felicitări excelenților organizatori precum și inițiatorilor acestui campionat, Ministerului Transporturilor și Federației române de rugby.

Paul CIOBANEL

P.S.: O adăugire necesară: calificata acestei zone pentru finala de la București este echipa Școlii profesionale CFR Cluj...

LA SEMICERC...

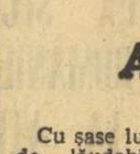

Rezultate înregistrate în etapa a XIV-a a campionatelor naționale de handbal, categoria B. MASCULIN, SERIA I: A.S.A. Tg. Mureș — Voința Miercurea Ciuc 22—10 (13—4); Chimia Făgăraș — Cauciucul Or. Gh. Gheorghiu-Dej 11—10 (5—5); Institutul pedagogic Bacău — Medicina Tg. Mureș 7—7 (3—3); SERIA A II-A: C.S.M. Reșița — Chimia Tr. Măgurele 27—7 (12—4); Știința Lovrin — Universitatea Craiova 17—13 (10—5); Metalul Copșa Mică — Timișul Lugoj 11—8 (6—2);

FEMININ, SERIA I: Spartac Constanța — Chimia Or. Victoria 16—6 (9—4); Politehnica Iași — Textila Buhuși 4—22 (2—14); Politehnica Galați — Institutul pedagogic Bacău 9—6 (3—1); SERIA A II-A: Jiul Petroșani — Mureșul Tg. Mureș 4—8 (1—3); Universitatea Cluj — Chimia Făgăraș 17—7 (6—4); Constructorul Baia Mare — Spartac Mediaș 13—10 (6—3); Tricoul Oradea — Universitatea II Timișoara 6—8 (3—3).

CLASAMENTE DIVIZIA A

FEMININ

1. Univ. Tim.	23	18	2	3	275:207	38
2. Univ. Buc.	23	17	2	4	307:231	36
3. Confecția	23	16	2	5	292:251	34
4. Ruimentul Brașov	23	9	3	11	276:293	21
5. I.E.F.S.	23	9	2	12	212:210	20
6. Constructorul Timișoara	23	8	2	13	230:244	18
7. Progresul	23	7	4	12	276:314	18
8. Voința Od.	23	7	3	13	237:257	17
9. Rapid	23	6	2	14	240:276	15
10. C.S.M. Sibiu	23	5	3	15	198:260	13

MASCULIN

1. Steaua	19	18	0	1	379:264	36
2. Din. Buc.	21	14	2	5	331-267	30
3. Univ. Buc.	21	12	2	7	325:291	26
4. Univ. Cluj	20	12	0	8	284:278	24
5. Polit. Tim.	19	8	3	8	305:286	19
6. Voința Buc.	20	8	3	9	341:372	19
7. Din. Bv.	20	7	2	11	319:330	16
8. Din. Bacău	20	6	1	13	308-353	13
9. Minerul Baia Mare	20	4	2	14	290:371	10
10. Rafinăria Teleajen	20	3	1	16	279:349	7

ȚINTAȘI ROMÂNI EVOLUEAZĂ ÎN ITALIA ȘI CEHOSLOVACIA

Astă-seară va părăsi Capitala un grup de trăgători români care vor concura, în zilele de 7—10 mai, în localitatea Treviso (Italia) la triunghiularul Italia — Ungaria — România. Vor face deplasarea trăgătorii Șandor, Tamaș, Caban, Vasilescu, Ferecatu, Roșca, Tripșa, Iuga, Maghiar, Bratu, Giușcă, însoțiți de antrenorii Drăgan Ene și Ștefan Petrescu. Întrecerile vor cuprinde probele de armă liberă calibru redus 3 x 40 f, armă liberă calibru redus 60 f culcat, armă standard 3 x 20 f, pistol liber, pistol viteză, pistol standard și pistol calibru mare.

Tot în această săptămînă este programat și concursul internațional de tir de la Pisen (Cehoslovacia). Țara noastră va fi reprezentată de Mariana Antonescu, Ana Goreti, Georgeta Șerban, Veronica Stroe, Victoria Savovici, Ilie Codreanu, Ștefan Safta, Nicolae Coliban, antrenori fiind Mircea Baia și Viorel Manciu. Competiția se va desfășura între 7 și 8 mai, la probele de armă standard 3 x 20 f și 60 f culcat, numai pentru senioare și juniori.

SELECȚIONATA DE TENIS DE MASĂ VOINȚA EVOLUEAZĂ LA BUDAPESTA

Între 9 și 10 mai, la Budapesta va avea loc un turneu internațional de tenis de masă la care și-au anunțat participarea o selecționată Voința din România și formații similare din Bulgaria, R. D. Germană, Cehoslovacia și Ungaria. Sînt propuse a face deplasarea jucătoarele Magdalena Lesai, Iudith Crejek, Mihaela Lunțeanu, Livia Căruceru și jucătorii Rethi, Covaci, Ancel și antrenorul Emil Procopeț.

ARTA MIȘCĂRII

Despre internaționale (exerciții liber alese)

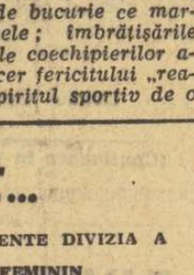

Impresiile din prima zi de concurs au fost suficient de edificatoare pentru formarea unei păreri generale asupra valorii gimnastelor. De aceea, pentru programul de la liber alese aveam deja alese favoritele asupra cărora să ne îndreptăm atenția și interesul.

Două sculpturi, ambele foarte bine executate, s-au detașat din cele prezentate de gimnaste. Liubov Burda a oferit un exercițiu plin de elemente grele (5 salturi întinse sub diferite forme, 3 daniolove, 5—6 flik-flakuri înapoi și, bineînțeles, elemente artistice suficiente pentru a nu suferi penalizări. Și totuși, exercițiul n-a reușit să încălzească tribunele. Ne-am ridicat pălăria în fața calităților ei extraordinare, am apreciat ușurința și perfecțiunea în executarea celor mai grele elemente, dar...

Elena Ceampelea, în schimb, m-a făcut să fiu invidioasă. Nu-mi aduc aminte dacă în ultimii 20 de ani mi-a plăcut un „sol" mai mult decît cel pe care l-am văzut la internaționale. Îmbinarea armonioasă între artistică și acrobatică, plasticitatea mișcărilor, totul făcut cu simțire și trăire, pe un fond muzical foarte bun, a arătat că un exercițiu nu are nevoie de surplus de greutate pentru a fi mai bine cotat. De altfel, ea a fost singura dintre gimnaste care și-a ridicat exercițiul la perfecțiunea absolută. Celelalte sportive ale noastre posedă tot bagajul necesar unui exercițiu valoros din punct de vedere al greutății, nu le rămîne decît să treacă la faza șlefuirii asperităților de ținută și mai ales de expresivitate.

Compozițiile solurilor au suferit îmbunătățiri substanțiale datorită în special antrenoarelor Maria Simonescu (la lotul de perspectivă) și Aurelia Bunea (la lotul „prezentului") încă ceva peste care nu vreau să trec: mi-a plăcut Paula Ioan la sol, chiar dacă la saltul cu șurub a făcut o temenea pînă la pămînt. Se întîmplă din cînd în cînd să alunece cîte un picior dar să nu se mai întîmple...

Aparatul care a înregistrat cel mai mare salt privind gradul de dificultate este bîrna, această punte a suspinelor, unde se poate cîștiga sau pierde totul. Elemente care pînă mai ieri erau făcute numai pe covorul de 12x12 m sînt acum făcute pe o suprafață „mini". Nu mai este cazul să enumăr ce se face pe bîrnă, ar fi prea simplu, mai greu este să spun ce nu se face încă și asta atunci cînd mă refer la gimnastele noastre. Totuși, să încerc. Mai întîi despre cele bune: elemente de mare dificultate suficiente, urcări bune, coboriri bune, intenții bune, voință suficientă; compozițiile: parțial statice, prea multe poze, aproape după fiecare element greu lipsa săriturilor originale; execuțiile: cumînți ca mironosițele la spovedanie. Capul în jos, umerii ridicați, brațele rigide. Lipsește dezinvoltura, siguranța mișcărilor libere, amplitudinea și expresivitatea întregului corp. Grija de a nu rata este prea evidentă și exercițiile sînt lipsite de dinamism, purtînd pecetea: oricum, dar pe bîrnă. Prudența este bună atunci cînd este hotărîtoare în menținerea unui loc onorabil care nu are nevoie decît de o notă modestă, dar cînd această socoteală nu este necesară... Hotărît lucru, Elena Ceampelea a intrat în formă. Deși știa că toate speranțele noastre sînt în ea, nu și-a ușurat exercițiul, riscînd pierderea locului la individual compus și la aparat. Mi-a plăcut îndrăzneala ei și-o socotesc binevenită la aceste concursuri preliminare campionatului mondial. Exercițiul ei bun are nevoie de rodaj și acest rodaj nu are efectul dorit decît în concursurile cu oarecare miză. Celelalte componente ale reprezentativei noastre n-au arătat tot ce pot. Bineînțeles că nu este vorba de rătăcire mari (căderi, ezitări), ci de aspectul general al execuției. Este loc de mai bine, fără supărare.

La sărituri, la modă sînt „echerurile". Din 23 de gimnaste, 20 au făcut echer, două — Burda și Goreac — stînd cu 180° întoarcere în ambele zboruri (cea mai grea săritură la ora actuală) și una — Puskarevici (Iugoslavia) stînd pe mîini în întoarcere 90°. Această lipsă de variație la sărituri a ușurat, pe de o parte, sarcina arbitrilor în privința aprecierii execuției și a îngreuiat, pe de altă parte, posibilitățile gimnastelor de a se evidenția în mod deosebit. Sărăcia repertoriului la sărituri a fost determinată, în parte, de apariția acelui tabel internațional de clasificare a săriturilor după gradul lor de dificultate, astfel că multe din săriturile cotate nu de mult cu nota 10 au suferit micșorări ale coeficientului de greutate. Timpul relativ scurt care a trecut de la apariția acestui tabel a fost, probabil, insuficient pentru pregătirea altor sărituri noi și valoroase, dar n-ar fi exclus ca ele să apară la campionatul mondial. Știm că se lucrează la sărituri combinate cu salturi. Mă gîndesc că ar fi

fotbal

REPORTAJ... PE PLOAIE

(Urmare din pag. 1)

tre capetele despletite ale sălciilor, vămuindu-le de frunze, aplecindu-le — ca într-un straniu ceremonial, ca într-un vis — spre oglinda de plumb a apei.

Neîndoios, timpul ideal pentru somn, pentru remi pentru lectură...

Şi totuşi aici — în complexul sportiv care-i găzduieşte pe „tricolori" — se joacă fotbal. Orarul, afişat în holul vilei D, ne expediază, fără replică, spre teren: „INDIFERENT DE TIMP, ASTĂZI ANTRENAMENT. LA ORA 11 — APĂRAREA, LA 11,30 — ATACUL".

★

Mocanu, Dinu, Dan, Deleanu şi compania sînt pe teren, „arînd" gazonul la comenzile scurte, parcă răstite, ale antrenorului D. Nicolae Nicuşor. Sprinturi fulgerătoare, pase „dintr-o bucată", exerciţii de detentă, schimbări de direcţie...

Alături, profesorul Elias Baruch, preparatorul fizic al lotului, urmăreşte executarea unei serii — prelungi — de genuflexiuni.

Angelo Niculescu lipseşte, şi nu trec decît cîteva clipe şi aflu motivul acestei absenţe: **antrenorul reprezentativei este plecat la Bucureşti** — ei, maşinile noastre trebuie să se fi încrucişat pe drum! — **cu Dumitrache, accidentat la antrenamentul de duminică.**

SE PARE — ne spune Radu Nunweiller — CĂ NU-I O SIMPLĂ GLUMĂ, CĂ E VORBA, PROBABIL, DE O ENTORSĂ LA GLEZNA DREAPTĂ...

...Urmărim antrenamentul unor jucători cu treningurile îmbibate de apă, cu şuviţe de păr lipite de frunte, parcă cu cleí.

Dan aleargă mult, mai mult decît oricînd... Cineva glumeşte: **„Dan simte răsuflarea lui Djaici. N-ar fi exclus să joace miercuri..."**

Singurul care şi-a părăsit treningul e Dinu, şi galbenul tricoului lui domină peisajul acesta gri, abandonat nuanţelor estompate, bacoviene.

Numai mingile — uriaşe ghiulele indiferente — aleargă de colo pînă colo, lăsînd pe iarbă, preţ de o clipă, urmele unor limacşi halucinanţi...

★

Peste cîteva minute, în hol. Un anunţ, scris cu grijă, prezintă programul zilei, cu Dumitru „ofiţer de serviciu": masă, antrenament, somn. Nimic deosebit pînă seara, cînd „tricolorii" urmează să vizioneze două filme „în temă", de mare interes: Anglia — Irlanda şi Cehoslovacia — Austria.

...În sfîrşit, se produce „schimbul". Atacul coboară spre gazon, în timp ce apărarea — trecută prin... mîinile masorului Tudose — revine în vilă, cu Răducanu în frunte.

Un Răducanu — mă înşel oare? — **ceva mai trist, fără mustaţă, cu un zîmbet stîngenit, de licean prins cu ţigara.**

Discutăm despre Reims.

— Nu, **la primul gol n-am fost vinovat! Toată lumea a greşit...**

— Dar la al doilea?

Tace, cu privirile lipite de podea.

— **Nu ştiu ce mi s-a întîmplat, dar la Reims am fost** — ca niciodată — **tare nervos. Şi băieţii au jucat prost, ca nişte domnişoare...**

— Şi golul?

— **Ce să vă mai spun, am ales cea mai proastă soluţie, puteam să plonjez mai devreme. Acum...**

Face un gest cu mîna, ridică din umeri, de parcă s-ar lepăda de o povară. De-un rucsac purtat în spate ore întregi, zile întregi...

Acum, într-adevăr, e prea tîrziu: Adamache a devenit titular pentru meciul cu Iugoslavia... Iată morala!

★

Sus, la etaj, în ultima cameră pe dreapta. Un pat gol, răvăşit — aflu că este al lui Dumitrache. Vizavi, Mircea Lucescu, cu „Les sept cadrans" de Agatha Cristie.

Îmi spune că de cinci minute s-a vorbit cu Bucureştiul, la telefon, şi că LUI DUMITRACHE I S-A PUS PICIORUL ÎN GHIPS.

Îşi freacă fruntea cu cartea, nervos, asemenea unui cozoroc imaginar, vorbind ca pentru sine însuşi:

— **Zău, nu pricep ce rost au verificările astea cu toate echipele de tineret! Băieţii de la Rapid au jucat cu noi de parcă ar fi fost vorba de o finală! Marcaj strict, faulturi peste faulturi, antijoc! Zău dacă pricep!**

...Pe culoar, se aude vocea lui Dumitru, omul cu ordinea... Domide, Adamache şi Neagu joacă remi... Cineva discută cu glas şoptit despre Holcer şi Paunovici... De undeva răzbate o rostogolire de zaruri. Table...

Afară plouă în neştire, rău, parcă, cu duşmănie.

DUMITRU
văzut de AL. CLENCIU

PALMARESUL ÎNTÎLNIRILOR ROMÂNIA — IUGOSLAVIA

Între meciul disputat la 8 iunie 1922 la Belgrad şi meciul care se va disputa mîine la Bucureşti, fotbaliştii români şi iugoslavi s-au întîlnit de 30 de ori, palmaresul general fiind favorabil echipei României: 30 14 4 12 48—49.

Urmează, deci, cea de a 31-a partidă România — Iugoslavia. Şi pînă la a putea comenta rezultatul şi evoluţia acestei noi întîlniri, care înseamnă, totodată, pentru echipa noastră naţională ultimul test înaintea plecării spre Mexic, să derulăm palmaresul celor 48 de ani de întîlniri fotbalistice româno — iugoslave:

8.VI.1922, Belgrad: Iugoslavia — România 1—2 (1—1)
10.VI.1923, Bucureşti: România — Iugoslavia 1—2 (0—2)
3.X.1926, Zagreb: Iugoslavia — România 2—3 (0—1)
10.V.1927, Bucureşti: România — Iugoslavia 0—3 (0—3)
6.V.1928, Belgrad: Iugoslavia — România 3—1 (3—0)
10.V.1929, Bucureşti: România — Iugoslavia 2—3 (2—1)
6.X.1929, Bucureşti: România — Iugoslavia 2—1 (2—0)
4.V.1930, Belgrad: Iugoslavia — România 2—1 (2—0)
28.VI.1931, Zagreb: Iugoslavia — România 2—4 (1—1)
2.VII.1932, Belgrad: Iugoslavia — România 3—1 (3—1)
8.VI.1933, Bucureşti: România — Iugoslavia 5—0 (5—0)
29.IV.1934, Bucureşti: România — Iugoslavia 2—1 (1—0)
1.I.1935, Atena: România — Iugoslavia 0—4 (0—2)
19.VI.1935, Sofia: România — Iugoslavia 0—2 (0—1)
10.V.1936, Bucureşti: România — Iugoslavia 3—2 (1—1)
8.IX.1937, Belgrad: Iugoslavia — România 2—1 (2—0)
8.V.1938, Bucureşti: România — Iugoslavia 0—1 (0—1)
6.IX.1938, Belgrad: Iugoslavia — România 1—1 (1—0)
7.V.1939, Bucureşti: România — Iugoslavia 1—0 (0—0)
31.III.1940, Bucureşti: România — Iugoslavia 3—3 (2—2)
22.IX.1940, Belgrad: Iugoslavia — România 1—2 (1—1)
12.X.1946, Tirana: România — Iugoslavia 2—1 (2—1)
22.VI.1947, Bucureşti: România — Iugoslavia 1—3 (1—2)
22.IV.1956, Belgrad: Iugoslavia — România 0—1 (0—0)
29.IX.1957, Bucureşti: România — Iugoslavia 1—1 (0—0)
17.XI.1957, Belgrad: Iugoslavia — România 2—0 (0—0)
27.X.1963, Bucureşti: România — Iugoslavia 2—1 (2—1)
17.VI.1964, Belgrad: Iugoslavia — România 1—2 (0—0)
22.X.1964, Osaka: România — Iugoslavia 3—0 (0—0)
3.IX.1969, Belgrad: Iugoslavia — România 1—1 (0—1)

SELECŢIONATA IUGOSLAVIEI

(Urmare din pag. 1)

se află la începutul perioadei de formare a unei noi echipe şi că, din acest punct de vedere, echipa sa este handicapată în faţa reprezentativei României, care are avantajul unui timp mai îndelungat de pregătire şi al unei echipe-standard.

Încercăm să-l conectăm pe Mitici la „priza C.M. — Guadalajara", ştiindu-l ca unul dintre bunii cunoscători ai fotbalului britanic. El ne-a răspuns... englezeşte: „Este cea mai grea grupă a turneului final. Dar, din start, toate echipele pleacă cu şanse egale. Va ajunge prima la potou formaţia cea mai sudată. Aci e cheia, alta nu există!"

Djaici, cea mai proaspătă stea a fotbalului iugoslav, degajă un aer primăvăratic. Plin de curtoazie, el a început discuţia referindu-se la echipa noastră: **„România are în prezent o echipă foarte puternică. Un rezultat pozitiv pentru noi ar fi, desigur, prestigios, dar am fi mulţumiţi şi cu un meci nul.** Ceea ce sperăm, însă, înainte de toate, este ca echipa Iugoslaviei, foarte tînără, să reuşească la Bucureşti un meci frumos. Toţi băieţii pe care Rajko Mitici i-a adus la Bucureşti sînt foarte talentaţi, jucători de perspectivă. Citîndu-i pe Bajevici, Jerkovici, Tesan, Stepanovici, sînt departe de a epuiza lista care cuprinde... 15 nume!".

Întrebat fiind, asupra jucătorilor români, Djaici a pronunţat imediat un nume: „Dumitrache!". Şi a continuat: „Cred că aveţi şanse la C.M. pentru că România practică un fotbal tipic european, la un nivel ridicat, îmbinînd fericit forţa cu tehnica". Ne face plăcere să credem că această opinie a unui jucător de clasă, cum este Djaici, nu exprimă numai curtoazia unui oaspete.

Petkovici, intrat în criză de timp, a fost cel mai lapidar: „Meciul de miercuri, meci amical, trebuie să se desfăşoare, evident, într-un spirit de deplină sportivitate, de prietenie. Sînt convins că aşa va fi şi, întrucît am auzit că pentru echipa României acesta va fi ultimul meci înaintea plecării la C.M., îi urez succes".

Feroviarul Pop, în cădere, degajează balonul. (Fază din meciul amical Rapid — Farul)

LOTO-PRONOSPORT

AZI, ULTIMA ZI PENTRU PROCURAREA BILETELOR LA CONCURSUL SPECIAL PRONOEXPRES DE MIINE, 6 MAI A.C.

Concursul special Pronoexpres din 6 mai 1970, oferă posibilitatea participanţilor de a cîştiga în număr NELIMITAT: autoturisme Dacia 1300, Dacia 1100, Moskvici 408, Skoda 1000 M.B., Trabant 601, excursii la Roma şi Florenţa (cu avionul) şi Istanbul, premii obişnuite în numerar de valoare variabilă şi premii fixe în bani.

Se efectuează în total 5 extrageri însumînd 34 de numere.

Şi cu 3 lei se poate cîştiga un autoturism, o excursie, sau un premiu în numerar.

Cu 15 lei se poate participa la toate cele 5 extrageri. Jucînd mai multe bilete de 15 lei, aveţi mai multe şanse de cîştig.

Tragerea concursului special Pronoexpres din 6 mai a.c. va avea loc în Bucureşti str. Doamnei nr. 2 cu începere de la ora 18,45.

PREMIILE CONCURSULUI PRONOEXPRES Nr. 18 DIN 29 APRILIE

Extragerea I: Categ. a III-a: 11,6 variante a 14.242 lei; a IV-a: 31,1 a 1.771 lei; a V-a: 70,6 a 780 lei; a VI-a: 3.184,8 a 50 lei.

Extragerea a II-a: Categ. A: 0,5 variante a 62.537 lei; Categ. B: 2,5 a 25.015 lei; Categ. C: 9,5 a 6.583 lei; Categ. D: 36,8 a 500 lei; Categ. E: 485,1 a 100 lei; Categ. F: 6.756,5 a 20 lei.

Premiul de categoria A a fost cîştigat de PAVEL GHEORGHE din Boldeşti-Scăieni, Prahova.

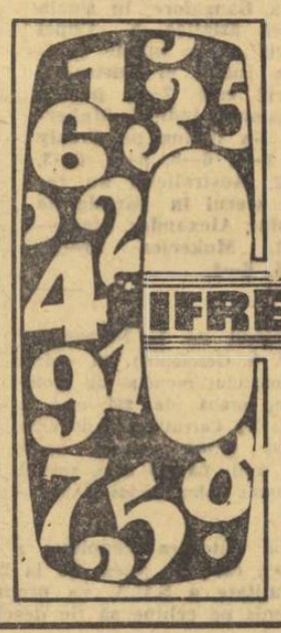

CIFRE • CIFRE • CIFRE • CIFRE • CIFRE

● În cele 23 de etape ale campionatului diviziei B s-au înscris 906 goluri (474 în seria I şi 432 în seria a II-a). În etapa ce a avut loc duminică s-au marcat 28 de goluri (cîte 14 în fiecare serie).

● În etapa a XXIII-a s-au acordat 4 lovituri de la 11 m (3 în favoarea gazdelor şi una pentru oaspeţi). Toate penaltyurile au fost transformate (Stanciu — Metalul Tîrgovişte, Stănescu — Electroputere Craiova, Păciulete — Chimia Rm. Vîlcea şi Jula — Olimpia Satu Mare).

● În clasamentul golgeterilor diviziei B, seria I, pe primul loc se află Tiron (Metalul Tîrgovişte) cu 15 goluri, Pană (Dunărea Giurgiu) — 12, Caraman (Portul Constanţa), Mustaţă (Gloria Bîrlad) şi Păiş (Sportul studenţesc) cu cîte 10, Pelea (Ştiinţa Bacău) — 9, Georgescu (Metalul Bucureşti), Drăgan (Flacăra Moreni), Codrearu (Gloria Bîrlad), Georgescu (Progresul Bucureşti) şi Ciupitu (Progresul Brăila) cu cîte 8. În seria a II-a: Kun I — 2 din 11 m (Politehnica Timişoara) şi Petrică (Olimpia Oradea) cu cîte 14 goluri, Dobîndă — 2 din 11 m (Politehnica Timişoara) — 10, Lang — 1 din 11 m (Minerul Anina) şi Nestorovici (C.S.M. Reşiţa) — cu cîte 9, Stănoaie — 1 din 11 m (Vagonul Arad), Silaghi (Minerul Anina) şi Copăceanu (C.S.M. Reşiţa) cu cîte 8.

● În etapa a XXIII-a, doi jucători (Balaban — Sportul studenţesc şi Bondrea — Electroputere) au fost eliminaţi. Ambii au figurat în echipele gazdă!

● Din cele 16 meciuri ale ultimei etape în 10, echipele locale au terminat învingătoare (4 în seria I, 6 în seria a II-a), în unul oaspeţii au cîştigat (seria I: Poiana la Chimia Suceava) şi 5 jocuri s-au încheiat cu rezultate de egalitate (3 în seria I şi 2 în seria a II-a).

● În cele 4 meciuri disputate între echipe din aceeaşi localitate s-au înregistrat tot atîtea rezultate de egalitate (Sportul studenţesc — Progresul Buc. 2—2, Politehnica Galaţi — Oţelul Galaţi 1—1, Vagonul Arad — C.F.R. Arad 0—0 şi C.F.R. Timişoara — Politehnica Timişoara 0—0).

● 6 partide s-au încheiat cu acelaşi rezultat: 1—0. În cinci gazdele au fost învingătoare, iar în unul — oaspeţii.

● Regrupare în clasamentul seriei a II-a. Între lider (C.F.R. Timişoara) şi a 9-a clasată (Vagonul Arad) există o diferenţă de 4 puncte. Dar, între prima şi a 6-a clasată (Electroputere) diferenţa este doar de 2 puncte!

● O diferenţă de 4 puncte există şi între echipele clasate pe locurile 3 (Portul Constanţa) şi 15 (Metrom) în seria a II-a.

În ultima sa şedinţă, Comisia centrală de competiţii şi disciplină a Federaţiei române de fotbal a analizat abaterile unor jucători săvîrşite în partide din campionatul diviziilor B, C şi juniori şi a luat următoarele măsuri:

● **Jucătorii Dinu şi Oprea (ambii de la Chimia Rm. Vîlcea), Mareţ (Bradul Vişeu) şi Cadar (Tehnofrig Cluj) au fost suspendaţi pe cîte patru etape pentru insultarea arbitrilor.**

● **Jucătorii Mihăşan (Arieşul Cîmpia Turzii), Vilcu (Progresul Strehaia), Pîrtoacă (I.R.A. Cîmpina), Gorgoi (Dacia Piteşti), Andrei (Chimia Tr. Măgurele), Simion (Bradul Vişeu), Oală (Comerţul Alexandria) şi Szilagy (Centrul de juniori Mihai Viteazul) au fost suspendaţi pe cîte 3 etape pentru lovirea intenţionată a adversarului. Jucătorul Mihai Pavel (Foresta Fălticeni) a fost suspendat pe trei etape pentru joc periculos, injurii adresate arbitrului de linie şi observatorului federal.**

● **Jucătorii Bitea (Minerul Anina), Tănase (Autobuzul Bucureşti) şi Pîrvu (I.R.A. Cîmpina) au fost suspendaţi pe cîte două etape pentru lovirea adversarului. Aceeaşi sancţiune, suspendarea pe două etape competiţionale, a fost aplicată şi jucătorului Cîcu (Sportul studenţesc) care a fost eliminat pentru proteste, atitudine necuviincioasă faţă de arbitru şi a refuzat să părăsească terenul.**

● **Jucătorii Vîrşie (Independenţa Sibiu), Mureşan (Topitorul Baia Mare), Stoica (Minerul Boşca), Vameşu (Dunărea Calafat), M. Voicu (Chimia Tr. Măgurele), Radovici (Energetica Tr. Severin) şi Bolun (Progresul Brăila) au fost suspendaţi pe cîte o etapă pentru proteste la deciziile arbitrilor.**

● **Jucătorii Răduţă (A.S.A. Sibiu), Duţă (Comerţul Alexandria), Cosma (Sportul muncitoresc Buc.) şi Enache (Politehnica Galaţi) au fost sancţionaţi cu mustrare pentru atitudini nesportive.**

SANCŢIONAREA INDISCIPLINEI

Miine, la Cluj

Primul trial al „universitarilor"

Antrenorul coordonator al echipei naţionale universitare, care se pregăteşte în vederea campionatelor europene universitare de la Skopije, **N. Roşculeţ** a convocat pentru mîine, la Cluj, lotul lărgit de jucători pentru un prim trial. Vor lipsi fotbaliştii craioveni, care au de susţinut cu echipa lor primul joc din cadrul ediţiei din acest an a Cupei Balcanice în compania formaţiei Partizan Tirana.

Duminică, lotul universitar va susţine, la Craiova, un joc de verificare în compania unei echipe din divizia A (U.T.A. sau Jiul), după care va efectua un stagiu de 2 săptămîni de pregătire la Cluj.

MULŢUMIRI PE ADRESA ARBITRILOR

Ieri, am primit un telefon la redacţie din partea conducerii clubului sportiv Ştiinţa Bacău prin care ne ruga să facem publice mulţumirile ei adresate brigăzii sibiene conduse de T. Andrei, care „a arbitrat ireproşabil" partida de fotbal din cadrul seriei I a diviziei B, Flacăra Moreni — Ştiinţa Bacău, cîştigată, după cum se ştie, cu scorul de 1—0 de către fotbaliştii din Moreni. Satisfacem cu plăcere dorinţa conducerii clubului sportiv Ştiinţa Bacău sperînd să primim cît mai des asemenea telefoane.

În divizia C, după etapa a XXIII-a

O singură schimbare de lider — C.F.R. Paşcani în locul Textilei Botoşani (s. I)

SERIA I

C.F.R. Paşcani — Minobrad Vatra Dornei 4—0 (3—0)
Fulgerul Dorohoi — Minerul Gura Humorului 1—0 (1—0)
Minerul Comăneşti — Textila Botoşani 1—0 (0—0)
Penicilina Iaşi — Nicolina Iaşi 0—2 (0—0)
Petrolul Moineşti — Foresta Fălticeni 1—0 (0—0)
Letea Bacău — Rarăul Cîmpulung 2—0 (2—0)
Constructorul Piatra Neamţ — Victoria Roman 0—0

CORESPONDENŢI: C. Enea, I. Mandache, Şt. Costache, V. Diaconescu, Al. Stoianovici, I. Ilie şi C. Nemţeanu)

1. C.F.R.	21	13	3	5	47-19	29
2. Textila Bt.	21	12	4	5	33-19	28
3. Victoria	22	11	5	6	53-23	27
4. Nicolina	21	11	5	5	49-20	27
5. Petrolul	21	9	6	6	33-21	24
6. Foresta	22	10	3	9	34-25	23
7. Letea	22	10	2	10	35-27	22
8. Minerul C.	21	9	4	8	24-33	22
9. Minobrad	21	8	5	8	17-30	21
10. Penicilina	22	7	4	11	20-46	18
11. Textila Bh.	21	8	1	12	34-34	17
12. Rarăul	22	6	5	11	27-48	17
13. Fulgerul	22	8	1	13	30-61	17
14. Constructorul	22	5	6	11	23-46	16
15. Minerul G.H.	21	6	2	13	27-34	14

ETAPA VIITOARE (10 mai): **Foresta — Letea, Textila Bh. — Penicilina, Fulgerul — Constructorul, Minerul G.H. — Petrolul, Minobrad — Minerul C., Nicolina — C.F.R., Rarăul — Textila Bt.**

SERIA a II-a

Metalul Plopeni — Petrolul Berca 6—0 (2—0)
Rulmentul Bîrlad — Unirea Focşani 3—0 (1—0)
Metalurgistul Brăila — Dunărea Brăila 3—2 (0—1)
Gloria C.F.R. Galaţi — Ancora Galaţi 2—1 (1—1)
Metalul Buzău — Şoimii Buzău 0—1 (0—0)
Locomotiva Adjud — S.U.T. Galaţi 1—1 (0—1)
Electronica Obor Buc. — A.S.M. Tecuci 2—0 (1—0)
Chimia Oraşul Gh. Gheorghiu-Dej — Petrolistul Boldeşti 1—0 (0—0)

CORESPONDENŢI: I. Tănăsescu, E. Solomon, Tr. Enache, S. Constantinescu, I. Frăsineanu, I. Alionte, Fl. Sandu şi Gh. Gorun)

1. Metalul P.	23	13	9	1	50-10	35
2. Şoimii	23	11	7	5	32-21	29
3. Electronica	23	12	4	7	59-21	28
4. Ancora	23	12	3	8	38-24	27
5. Metalurgistul	23	10	7	6	26-23	27
6. Rulmentul	23	12	3	8	32-37	27
7. A.S.M.T.	23	10	5	8	33-26	25
8. Chimia	23	11	3	9	34-34	25
9. Metalul B.	23	10	4	9	31-31	24
10. Petrolistul	23	9	5	9	28-27	23
11. S.U.T.	23	8	6	9	24-26	22
12. Gloria	23	8	4	11	25-36	20
13. Unirea	23	5	8	10	24-36	18
14. Dunărea	23	4	6	13	29-44	14
15. Petrolul	23	5	4	14	21-49	14
16. Locomotiva	23	3	4	16	16-55	10

ETAPA VIITOARE: **S.U.T. — Metalul B., Petrolul — Chimia, Gloria — Petrolistul, Şoimii — Metalurgistul, Locomotiva — Rulmentul, Dunărea — Electronica, Unirea — Metalul P., A.S.M.T. — Ancora.**

SERIA a III-a

Electrica Constanţa — I.T. Constanţa 1—0 (0—0)
Marina Mangalia — Olimpia Giurgiu 2—0 (1—0)
Tehnometal Bucureşti — Laromet Bucureşti 1—2 (1—1)
I.C.A.B. Arcuda — Celuloza Călăraşi 0—6 (0—5)
Cimentul Medgidia — I.M.U. Medgidia 2—1 (2—1)
Unirea Mînăstirea — S. N. Oltenita 1—2 (1—2)
Maşini unelte Bucureşti — Voinţa Bucureşti 3—3 (2—0)
Delta Tulcea — Petrolul Videle 1—0 (1—0)

CORESPONDENŢI: N. Teodorescu, I. Cioboată, L. Dragoş, Fl. Gheorghe, R. Avram, Gh. Tufcea, O. Guţu şi I. Turşie)

1. S.N.O.	23	10	10	3	33-16	30
2. Delta	23	11	7	5	33-22	29
3. Celuloza	23	11	6	6	32-19	28
4. Electrica	23	12	4	7	30-23	28
5. Cimentul	23	10	8	5	21-19	28
6. I.M.U.M.	23	10	7	6	27-16	27
7. Unirea	23	10	4	9	32-29	24
8. Laromet	23	9	6	8	30-28	24
9. Tehnometal	23	9	4	10	36-29	22
10. Voinţa	23	6	9	8	31-35	21
11. Petrolul	23	8	5	10	23-28	21
12. Maşini	23	7	6	10	32-29	20
13. I.T.C.	23	6	8	9	17-24	20
14. Marina	23	6	7	10	26-26	19
15. Olimpia	23	6	6	11	18-31	18
16. I.C.A.B.	23	3	3	17	24-71	9

ETAPA VIITOARE: **I.C.A.B. — Laromet, I.T.C. — Maşini, Celuloza — Cimentul, Voinţa — Petrolul, S.N.O. — Electrica, Olimpia — Delta, I.M.U.M. — Marina, Tehnometal — Unirea.**

SERIA a IV-a

Progresul Corabia — Caraimanul Buşteni 2—0 (0—0)
Carpaţi Sinaia — Dacia Piteşti 2—1 (0—0)
Unirea Cîmpulung Muscel — Prahova Ploieşti 2—1 (0—1)
Sportul muncitoresc Bucureşti — Sirena Bucureşti 2—0 (0—0)
Petrolul Tîrgovişte — I.R.A. Cîmpina 1—1 (1—1)
Autobuzul Bucureşti — Flacăra roşie Bucureşti 2—1 (1—0)
Progresul Băiş — Unirea Drăgăşani 6—1 (3—0)
Chimia Tr. Măgurele — Comerţul Alexandria 1—1 (1—0)

(CORESPONDENŢI: C. Filip, V. Zbarcea, D. Rădulescu, A. Păpădie, M. Avanu, D. Diaconescu, D. Paraschiv şi M. Bizon).

1. Autobuzul	23	15	5	3	46-18	35
2. Comerţul	23	14	5	4	35-20	33
3. I.R.A.	23	12	7	4	37-19	31
4. Carpaţi	23	11	7	5	37-25	29
5. Sportul	23	11	5	7	40-25	27
6. Caraimanul	23	9	9	5	31-25	27
7. Chimia	23	10	6	7	30-18	26
8. Prahova	23	7	8	8	37-26	22
9. Flacăra	23	6	9	8	20-18	21
10. Sirena	23	5	8	10	20-26	18
11. Petrolul	23	5	8	10	22-33	18
12. Unirea Cl.	23	5	7	11	23-35	17
13. Unirea D.	23	7	3	13	26-42	17
14. Dacia	23	5	7	11	21-38	17
15. Progresul C.	23	5	7	11	21-46	17
16. Progresul B.	23	3	7	13	19-39	13

ETAPA VIITOARE: **Dunărea — Steagul, Minerul B. — Furnirul, Progresul — Victoria, Metalul — Minerul L., Energetica — Electromotor, C.F.R. — Jiul, Minerul M. — Vulturii, U.M.T. — Unirea.**

SERIA a V-a

Vulturii textila Lugoj — Progresul Strehaia 3—0 (0—0)
Electromotor Timişoara — U.M. Timişoara 0—1 (0—0)
Unirea Orşova — Metalul Topleţ 1—3 (1—2)
Jiul Tg. Jiu — Minerul Motru 4—1 (2—0)
Energetica Tr. Severin — Dunărea Calafat 2—0 (0—0)
Minerul Lupeni — Minerul Bocşa 2—1 (1—1)
Victoria Caransebeş — C.F.R. Caransebeş 0—2 (0—0)
Steagul roşu Plenita — Furnirul Deta 2—1 (2—0)

(CORESPONDENŢI: C. Olaru, C. Creţu, I. Nicolaevici, M. Băloi, M. Focşan, I. Cotescu, M. Mutaşcu şi I. Julea).

1. U.M.T.	23	16	3	4	48-12	35
2. Vulturii	23	13	3	7	61-27	29
3. Minerul L.	23	12	4	7	48-20	28
4. Minerul B.	23	11	5	7	34-29	27
5. Jiul	23	11	3	9	35-31	25
6. Metalul	23	11	3	9	40-34	25
7. Victoria	23	9	6	8	26-26	24
8. Electromotor	23	9	5	9	29-28	23
9. Steagul	23	10	3	10	29-29	23
10. C.F.R.	23	9	4	10	38-34	22
11. Minerul M.	23	10	2	11	26-27	22
12. Energetica	23	7	6	10	27-42	20
13. Furnirul	23	8	4	11	24-42	20
14. Dunărea	23	7	3	13	33-37	17
15. Progresul	23	5	4	14	23-52	14
16. Unirea	23	6	2	15	26-57	14

ETAPA VIITOARE: **Dunărea — Steagul, Minerul B. — Furnirul, Progresul — Victoria, Metalul — Minerul L., Energetica — Electromotor, C.F.R. — Jiul, Minerul M. — Vulturii, U.M.T. — Unirea.**

SERIA a VI-a

Aurul Brad — Industria sîrmei Cîmpia Turzii 1—0 (1—0)
Arieşul Cîmpia Turzii — Minaur Zlatna 0—0
Arieşul Turda — Tehnofrig Cluj 3—0 (1—0)
Victoria Călan — Minerul Baia de Arieş 5—0 (2—0)
A.S.A. Sibiu — Minerul Teliuc 2—1 (2—0)
Metalul Aiud — Ştiinţa Petroşani 1—0 (0—0)
Mureşul Deva — Soda Ocna Mureş 3—0 (2—0)
Minerul Ghelar — Independenţa Sibiu 0—3 (Minerul fiind suspendat)

(CORESPONDENŢI: M. Susan, L. Doneiu, P. Lazăr, A. Gunther, Gh. Topîrceanu, I. Somogyi şi I. Simion).

1. Minaur	23	14	4	5	38-17	32
2. Metalul	23	12	6	5	41-12	30
3. Victoria	23	11	4	8	28-23	26
4. Independenţa	23	10	5	8	23-22	25
5. Minerul G.	23	9	7	7	25-24	25
6. Mureşul	23	9	6	8	29-25	24
7. Arieşul T.	23	9	6	8	23-21	24
8. Ind. sîrmei	23	9	5	9	25-19	23
9. Arieşul C.T.	23	9	5	9	25-23	23
10. Soda	23	9	4	10	23-29	22
11. Aurul	23	10	1	12	26-28	21
12. A.S.A. Sibiu	23	8	5	10	20-27	21
13. Minerul T.	23	9	3	11	24-33	21
14. Ştiinţa	23	7	5	11	22-25	19
15. Tehnofrig	23	6	4	13	13-27	16
16. Minerul B.A.	23	6	4	13	22-52	16

ETAPA VIITOARE: **Minaur — Aurul, Minerul G. — Victoria, Ştiinţa — Tehnofrig, Independenţa — Metalul, Ind. sîrmei — Mureşul, Soda — Arieşul C.T., Minerul B.A. — A.S.A. Sibiu, Minerul T. — Arieşul T.**

SERIA a VII-a

Gloria Bistriţa — C.I.L. Sighetul Marmaţiei 3—0 (1—0)
C.I.L. Gheria — Bradul Vişeu 3—0 (1—0)
Bihoreana Marghita — Foresta Năsăud 1—0 (0—0)
Chimistul Baia Mare — Constructorul Baia Mare 1—0 (0—0)
Victoria Carei — Dinamo Zalău 3—0 (2—0)
Topitorul Baia Mare — Dacia Oradea 1—0 (1—0)
Unirea Dej — Someşul Satu Mare 3—1 (1—0)
Dermata Cluj — Metalul Salonta 6—0 (1—0)

(CORESPONDENŢI: I. Toma, A. Sabo, A. Pascalău, T. Teodor, Tr. Silaghi, R. Pop, T. Prodan şi N. Todoran).

1. Gloria	23	14	5	4	55-16	33
2. Victoria	23	13	5	5	40-19	31
3. Someşul	23	12	5	6	36-18	29
4. C.I.L. Gheria	23	12	5	6	35-20	29
5. C.I.L. Sighet	23	12	4	7	52-23	28
6. Dermata	23	10	6	7	30-18	26
7. Unirea	23	10	5	8	39-27	25
8. Constructorul	23	11	3	9	35-31	25
9. Chimistul	23	10	4	9	35-30	24
10. Bradul	23	12	0	11	24-38	24
11. Metalul	23	7	4	12	22-43	18
12. Topitorul	23	7	3	13	24-43	17
13. Dinamo	23	4	8	11	18-42	16
14. Foresta	23	5	5	13	24-43	15
15. Bihoreana	23	5	5	13	15-36	15
16. Dacia	23	4	5	14	17-43	13

ETAPA VIITOARE: **Someşul — Metalul, Dermata — Foresta, Chimistul — Bradul, Dacia — Gloria, Unirea — Topitorul, C.I.L. Sighet — C.I.L. Gheria, Victoria — Constructorul, Dinamo — Bihoreana.**

SERIA a VIII-a

Viitorul Gheorghieni — Chimia Victoria 3—0 (0—0)
Carpaţi Braşov — Tractorul Braşov 0—2 (0—1)
Medicina Tg. Mureş — Torpedo Zărneşti 2—0 (0—0)
Vitrometan Mediaş — Oltul Sf. Gheorghe 2—1 (1—0)
Avîntul Reghin — Chimica Tîrnăveni 0—0
Metalul Copşa Mică — Unirea Cristuru Secuiesc 2—0 (

fotbal mediane

SALDANHA SE APĂRĂ...

În timp ce noul antrenor al naționalei Braziliei, Mario Zagalo, își conduce băieții la primele antrenamente în Guadalajara, locul viitoarelor dispute din cadrul optimilor de finală ale C.M., fostul „mag" brazilian, Joao Saldanha, continuă să dea declarații presei și să facă pronosticuri, din postura de spectator de la distanță. Deși au trecut multe zile de la spectaculoasa sa destituire, motivele pentru care Saldanha a fost îndepărtat de la conducerea tehnică a echipei încă nu sînt clare.

Poate că, totuși, recentul interviu publicat de revista sportivă braziliană „PLACAR", pe care-l reproducem mai jos, va aduce oarecare lumină în această atît de discutată problemă.

„Dacă cineva mă întreabă de ce am fost concediat, pot numai să-i răspund că nu știu. Cu aceste cuvinte și-a început interviul. **Îmi dau cuvîntul că nu am nici o idee despre motivele ce au determinat măsura luată contra mea. Nu știu nimic pentru că, pur și simplu, nu mi s-a dat nici o explicație. Mi s-a cerut să demisionez, dar se știe foarte bine că nu sînt un om care capitulează. Mi s-a comunicat numai că fosta comisie tehnică a fost dizolvată..."**

Saldanha a precizat că nu intenționase să-l îndepărteze pe Pele din echipă din cauza comportării slabe a acestuia, așa cum afirmă multe persoane. **„Știam că Pele nu se află în cea mai bună formă** — a spus el. **Mi s-a părut curios acest lucru. El rata pase ușoare. În cîteva rinduri i-am cerut lui Toledo** (n.r. Lidio Toledo este medicul reprezentativei) **să stabilească de ce Pele avea o comportare așa slabă. Întotdeauna mi-a răs-**

puns că, din punct de vedere medical, jucătorul era sănătos sută la sută. Apoi, într-o zi, Toledo a venit la mine și mi-a spus că Pele prezintă o formă ușoară de miopie. Nimic grav. Mi-am dat seama atunci că avusesem dreptate în bănuielile mele. Într-adevăr, ceva nu era în regulă cu Pele. Am intenționat să-l înlocuiesc numai temporar, acceptînd astfel un sfat pe care mi-l dăduse cu cîtva timp în urmă antrenorul Vicente Feola. „Joao — mi-a spus el — să nu permiți jucătorilor tăi să atingă prematur o formă de vîrf. Este important ca ei să atingă o asemenea formă în Mexic".

Fostul antrenor al reprezentativei braziliene a avut cuvinte de apreciere la adresa lui Pele pe care l-a descris drept **„un om dintr-o bucată, un excelent prieten și cel mai bun jucător care a apărut în fotbalul mondial"** dar **„un băiat foarte naiv". „Am spus de multe ori că ceea ce managerii fac cu Pele este mai mult decît o crimă** — a continuat Saldanha. **Pele este sacrificat, fiind obligat să susțină 80 de meciuri pe an, pentru ca managerii să obțină profituri de pe urma lui. Îmi amintesc despre cele ce s-au întîmplat la Milano în 1963. Brazilia trebuia să joace împotriva Italiei fără Pele, deoarece el era grav accidentat. Dar organizatorii au amenințat că vor contramanda meciul dacă el nu va juca cel puțin 20 de minute. Cu mari dureri, Pele și-a încălțat ghetele de fotbal și a intrat pe teren numai el știe cum, pe care l-a părăsit după 25 de minute. În schimb, managerii au primit mai mulți bani".**

Saldanha afirmă că a intenționat numai să ofere o perioadă de odihnă lui Pele și Gerson „deoarece aveam nevoie ca ei să dețină o formă maximă în Mexic". El a fost supus unor presiuni din partea acelora ce erau geloși pe succesele sale, pentru că nu avea diplomă de antrenor.

Pe de altă parte, Saldanha a negat acuzațiile aduse de a nu fi permis ziariștilor să intre în tabăra de pregătire a echipei reprezentative. **„Conducătorii fotbalului brazilian au exercitat întotdeauna presiuni asupra mea ca să închid ușile în fața presei** — a spus el — **dar am refuzat întotdeauna. Aceasta, deoarece știu că pentru munca mea este foarte important să fiu în relații bune cu presa".**

BRAZILIENII AU SOSIT LA GUADALAJARA

Selecționata Braziliei a sosit la Guadalajara, orașul mexican care va găzdui meciurile grupei C din cadrul campionatului mondial (Brazilia, Anglia, Cehoslovacia și România). La sosirea pe aeroport, conducătorul delegației, Jeronime Batista Bastos, a declarat următoarele: **„Am venit aici să cîștigăm cea de-a 9-a ediție a campionatului și să intrăm în posesia cupei Jules Rimet".** La rîndul său, Mario Zagalo, antrenorul echipei, a spus: **„Nu sîntem siguri că vom cîștiga, însă echipa noastră va da totul pentru a obține succesul dorit".** În centrul atenției ziariștilor s-a situat celebrul jucător Pele. Acesta a declarat următoarele: **„Voi juca pentru ultima oară într-un campionat mondial".** Antrenorul Zagalo a planificat primul antrenament al fotbaliștilor brazilieni la 6 mai pe stadionul care va găzdui jocurile campionatului.

TURNEUL LUI BERGMARK

Antrenorul echipei Suediei, Ove Bergmark, a întreprins un lung turneu în țările în care activează jucători suedezi, cu șanse de a fi selecționați în lotul celor 22 pentru Mexic. Prima escală a făcut-o la Rotterdam, unde l-a urmărit pe Kindvall, care activează la Feijenoord. Atacantul suedez a dat deplină satisfacție în meciul cu Legia, dar, din păcate, a suferit o întindere musculară, care se speră că nu va avea urmări prea grave. Apoi, Bergmark s-a oprit la Bruxelles. Aici, la S.C. Anderlecht, activează Thomas Nordhal, băiatul fostului internațional Gunnar Nordhal. Tînărul Thomas are toate șansele să plece în Mexic. Itinerarul selecționerului a cuprins apoi și alte orașe. Olsson, de la formația VfB Stuttgart, are frumoase perspective să fie inclus în lot, ca și Magnusson de la Olimpique Marseille.

La mijlocul lunii aprilie a început campionatul Suediei, dar după 4 etape el a și fost întrerupt, jucătorii pregătindu-se acum în comun timp de cîteva zile, pînă la plecarea în Mexic.

URUGUAY CIȘTIGA CU 3—0

În cadrul pregătirilor pentru turneul final al campionatului mondial, echipa Uruguayului a susținut un joc de verificare la Quito cu o selecționată locală. Fotbaliștii uruguayeni au terminat învingători cu scorul de 3—0 (0—0).

GARANȚII PENTRU BAIEȚII LUI RAMSEY

La cererea cluburilor engleze, federația de specialitate a fost nevoită să acorde garanții masive pentru fiecare jucător englez care face deplasarea în turneul final. Potrivit unui contract încheiat între cluburi și federație, în cazul cînd un jucător va fi accidentat, federația se obligă să plătească frumușica sumă de 10 000 lire sterline!

DE LA CENTRUL DE PRESĂ SE COMUNICA

La centrul de presă de la Ciudad de Mexico s-a comunicat numărul ziariștilor acreditați pentru turneul final al C.M.: în total 1628. Cifra include 409 ziariști mexicani, 330 de radio și telereporteri, trimiși speciali ai unui număr de 18 agenții sportive internaționale, tehnicieni și operatori în munca de presă.

LOTUL ANGLIEI A PLECAT LA GUADALAJARA

Ieri, un lot format din 28 de jucători a plecat cu avionul spre Mexic. Fotbaliștii britanici se vor stabili la Guadalajara pînă la 18 mai, după care vor susține două meciuri la Bogota și la Quito.

Înainte de plecare, Alf Ramsey a declarat că jucătorii săi se află în formă bună și se simt tot atît de puternici ca și înaintea turneului final din 1966.

● La Toluca, **Selecționata Mexicului a dispus de echipa F. C. America (Ecuador) cu 3—2 (3—1).**

CAMPIONATE, CUPE

R.D. GERMANĂ. Rezultate înregistrate în campionat (etapa de duminică): Stahl Eisenhuetten Stadt — F.C. Magdeburg 4—0; Rott Weiss Erfurt — Carl Zeiss Jena 0—3; F.C. Karl Marx Stadt — Chemie Halle 2—1; Sachsenring Zwickau — Vorwärts Berlin 1—0; Chemie Leipzig — Dynamo Dresda 1—1; Dynamo Berlin — Hansa Rostock 0—0; Stahl Riesa — Wismut Aue 2—3.

SPANIA. În „16-imile" de finală ale „Cupei Spaniei" (meciuri tur) au fost înregistrate două surprize: echipa Mestalla (divizia a 3-a) a cîștigat cu 2—1 în fața formației Sabadell, iar formația Malaga (divizia a 2-a) a învins cu scorul de 1—0 pe Las Palmas. Alte rezultate: Granada — Vallecano 1—0; Pontevedra — Onteniente 2—0; Real Sociedad — Ovideo 2—0.

BELGIA. „Cupa Belgiei" a fost cîștigată de echipa F.C. Bruges, care în finală a surclasat cu 6—1 (2—0) formația Darring.

PORTUGALIA. Rezultate înregistrate în cadrul optimilor de finală (meciuri retur) ale „Cupei Portugaliei": Benfica — Boavista 3—2; Sporting — Academica 3—0; Guimares — Lusitania 9—0; Sintrense — Tirsense 0—0; Leixoes — Maritimo 2—0.

R.F. a GERMANIEI. Campionatul vest-german s-a încheiat cu victoria echipei Borussia Mönchengladbach, care a totalizat 51 p. Pe locurile următoare s-au clasat Bayern München, Hertha B.S.C. — 45 p, F.C. Köln — 43 p etc. În ultima etapă s-au înregistrat următoarele rezultate: Hertha B.S.C. — Werder Bremen 4—1; V.f.B. Stuttgart — Eintracht Braunschweig 3—2; Alemannia Aachen — M.S.V. Duisburg 3—2; Hanovra 96 — F.C. Kaiserslautern 4—2; F.C. Köln — Borussia Dortmund 5—2; Schlake 04 — Bayern München 2—2.

URUGUAY. Penarol s-a calificat în semifinalele turneului dotat cu „Cupa Libertador" (competiție rezervată formațiilor din America de Sud). În meciul susținut la Montevideo cu formația Universității din Ecuador, fotbaliștii uruguayeni au terminat învingători cu scorul de 2—1 (0—0) prin golurile înscrise de Onega și Goncalves. Punctul oaspeților a fost marcat de Salazar.

● La Forte dei Marmi, echipele Spaniei și Olandei au terminat la egalitate: 1—1 în finala „Cupei Europei" pentru formațiile de amatori. Meciul se va rejuca pe același teren. Dacă și în cel de-al doilea joc scorul va fi egal, atunci, conform regulamentului, cîștigătoarea Cupei va fi decisă prin tragere la sorți. Într-un meci pentru locul trei, echipa Iugoslaviei a învins cu 3—0 (1—0) echipa Italiei.

● A început tradiționalul turneu internațional de la Toronto (Canada). În primul joc, Manchester United (Anglia) a învins cu 1—0 (1—0) pe Bari (Italia). La 11 mai este programată partida dintre Manchester United și Celtic (Scoția).

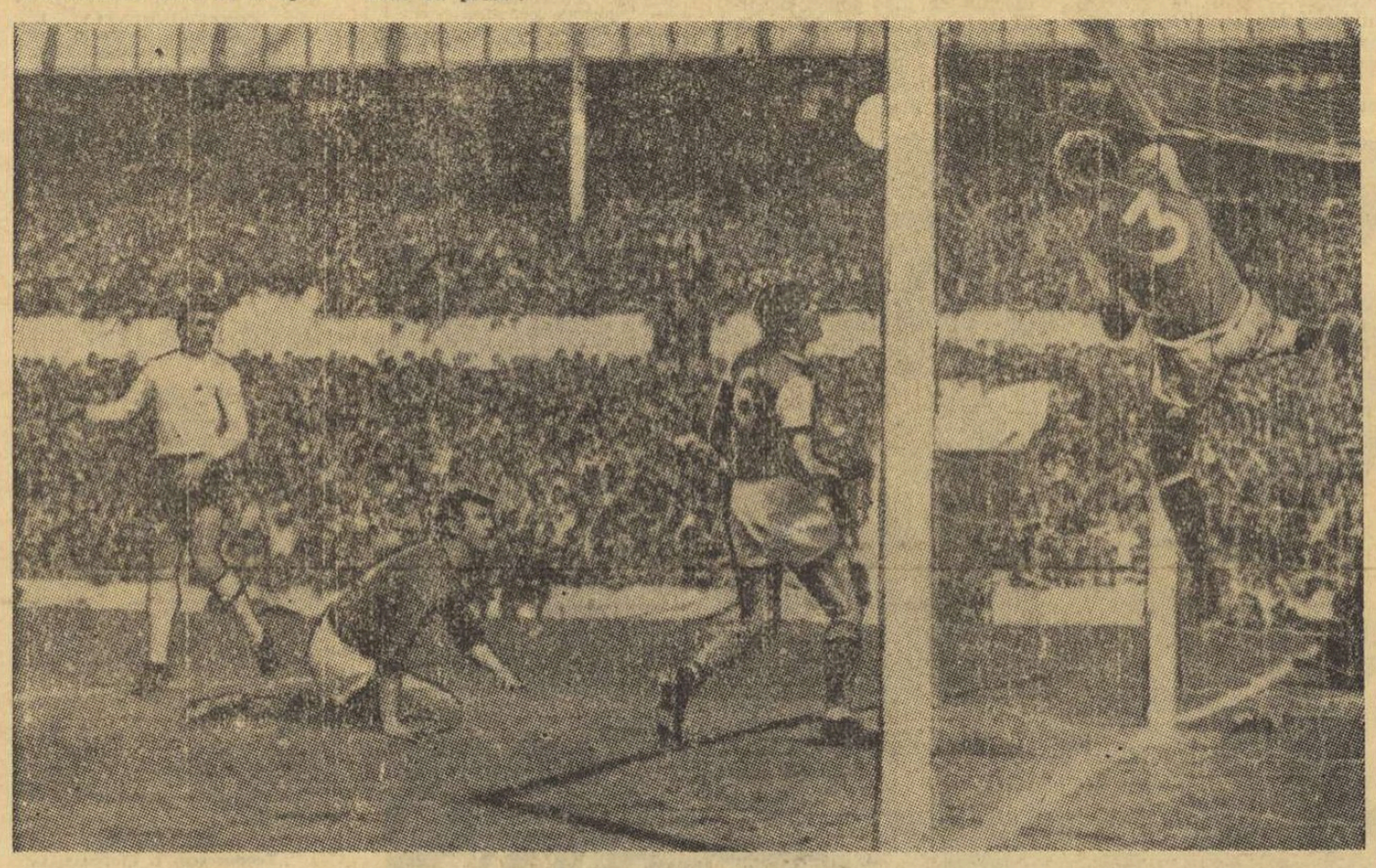

Ultimul meci din actuala ediție a campionatului englez: Tottenham — Arsenal 1—0. În fotografie, o acțiune la poarta Arsenalului

sportul în lume

TENISMANII ROMÂNI AU PLECAT SPRE IRAN

Ieri au plecat la Teheran echipierii reprezentativei de tenis a României, care urmează să susțină în zilele de 7, 8 și 9 mai întîlnirea cu echipa Iranului, în cadrul primului tur al „Cupei Davis" (zona europeană). Au făcut deplasarea jucătorii Petre Mărmureanu **și** Sever Mureșan, **însoțiți de căpitanul de echipă** Marin Bădin **și conducătorul delegației,** prof. Al. Lăzărescu, **secretarul F.R.T.**

Ceilalți doi membri ai echipei, maeștrii emeriți ai sportului Ion Țiriac **și** Ilie Năstase, **sînt și ei în drum spre Teheran, pornind din Italia, unde au încheiat seria de turnee mediteraneene.**

UNGARIA A CÎȘTIGAT TURNEUL DE POLO DE LA NEAPOLE

BOLOGNA, 4 (prin telex de la redacția ziarului STADIO). — Turneul internațional de polo de la Neapole a luat sfîrșit cu succesul reprezentativei ungare, care în ultima partidă a întrecut formația României cu scorul de 3—1 (0—1, 0—0, 2—0, 1—0). Jucătorii români au condus timp de două reprize cu 1—0 (a marcat Blajec), dar în continuare au fost egalați și învinși clar de o echipă superioară. Toate cele trei goluri ale învingătorilor au fost realizate de Bodnar (primul din 4 metri). A condus M. Manguillot (Spania).

Ultima întîlnire a turneului a opus selecționatele Italiei și Iugoslaviei. Meciul a luat sfîrșit cu un rezultat egal: 3—3 (1—0, 1—1, 0—2, 1—0). Au înscris în ordine: De Magistris (două), Lopatni, Rudici, Jankovici și D'Angelo.

Clasament final: 1. UNGARIA 5 p, 2. Italia 4 p, 3. Iugoslavia 3 p și 4. România 0 p.

IRLANDA ȘI MONACO S-AU CALIFICAT ÎN TURUL DOI AL „CUPEI DAVIS"

În meciul Luxemburg — Irlanda din primul tur al „Cupei Davis", scorul este de 3—0 în favoarea tenismanilor irlandezi, care s-au calificat pentru turul următor.

La Lisabona, selecționata Monaco conduce cu 3—1 în fața echipei Portugaliei și a obținut, de asemenea, calificarea în faza următoare.

Eddy Merckx, marele favorit al viitorului tur ciclist al Franței, plimbîndu-se pe bicicletă în suburbiile din Bruxelles, într-una din rarele sale duminici libere. Cîteva spectatoare ocazionale îl aclamă...
Telefoto: A.P. — Agerpres

A 69-a SESIUNE C.I.O.

AMSTERDAM, 4 (Agerpres). — Cea de-a 69-a sesiune a Comitetului Olimpic Internațional (C.I.O.) va începe la 7 mai în orașul olandez Amsterdam. În primele două zile vor avea loc reuniunile comisiilor. La 10 mai este programată reuniunea Comisiei executive a federațiilor internaționale, tragerea la sorți a ordinii de prezentare a orașelor care candidează pentru organizarea Olimpiadei de iarnă din 1976, apoi prezentarea către C.I.O. și federațiile internaționale a orașelor care și-au depus candidatura de a organiza în 1976 Jocurile Olimpice de vară (Florența. Los Angeles, Montreal, Moscova).

În cadrul sesiunii se vor ține ședințele plenare ale C.I.O. și federațiilor internaționale, reuniunea comisiilor executive și se vor asculta rapoartele privind Jocurile Olimpice de iarnă și de vară din 1972 de la Sapporo și, respectiv, München.

La 15 mai, președintele C.I.O., Avery Brundage, va participa la o conferință de presă.

SIDIAK A CÎȘTIGAT „CUPA HUNGARIA"

BUDAPESTA 4 (Agerpres). — Competiția internațională de scrimă „Cupa Hungaria" s-a încheiat cu victoria scrimerului sovietic Sidiak, care în turneul final a totalizat 6 victorii. Pe locurile următoare: Nazlimov (U.R.S.S.) și Kalmar (Ungaria) — ambii 5 v, Kovacs (Ungaria) — 4 v, Bakony (Ungaria) și Vinokurov (U.R.S.S.) — ambii 3 v.

La Vrnjacka Banja

POLIHRONIADE A REMIZAT CU IVANKA

Baumstarck se menține în fruntea clasamentului

BELGRAD, 4 (Agerpres). — În runda a 10-a a turneului internațional feminin de șah de la Vrnjacka Banja (Iugoslavia), Katia Jovanovici a învins-o pe Byrne, iar Wasnetsky a cîștigat la Hausner. Elisabeta Polihroniade a remizat cu maghiara Ivanka, în timp ce Gertrude Baumstarck a întrerupt partida sa cu poloneza Litmanowicz.

În clasament continuă să conducă Gertrude Baumstarck (România) cu 8 (1) p, urmată de Elisabeta Polihroniade (România) — 7½ p, Rujița Jovanovici și Katia Jovanovici (ambele Iugoslavia) — 6 p, Maria Ivanka (Ungaria) — 5½ p etc.

Turneul Rovinj-Zagreb înaintea finișului

După disputarea a 15 runde, în turneul internațional de șah de la Zagreb conduce marele maestru american Bobby Fischer cu 11½ (1) puncte, urmat de Gligorici (Iugoslavia), Korcinoi, Smislov (ambii U.R.S.S.) — toți cu cîte 9½ puncte. Ghițescu (România) ocupă locul 12, cu 6 puncte și o partidă întreruptă.

În runda a 15-a, Bertok a obținut o surprinzătoare victorie la Korcinoi, iar Smislov a cîștigat la Marovici. Gligorici a remizat cu Minici. Partidele Brown — Fischer, Uhlmann — Ghițescu și Petrosian — Hort s-au întrerupt

TELEX • TELEX • TELEX

La Bangalore, în finala zonei asiatice a „Cupei Davis", care opune echipele Indiei și Australiei, scorul este 2—1 pentru tenismanii indieni. Mukerjea l-a învins pe Crealy cu 3—6, 6—8, 6—4, 6—3, 6—2. Australienii au redus scorul în partida de dublu: Alexander, Stone — Lall, Mukerjea 15—13, 6—4, 6—4.

Pe traseul de la Nürburgring (R. F. a Germaniei), **în cadrul campionatului mondial de motociclism, proba de 250 cmc a revenit lui Carruthers (Australia) în 1h 09:26,2** (medie orară 118,001 km). **La 125 cmc, primul s-a clasat John Dodds (Australia).**

În finala programată la 12 iunie la Barcelona, T.T.C. 47 Meiderich va întîlni pe învingătoarea meciului G.S.T.K. Zagreb — Vasutas Budapesta.

■

Întîlnirea de atletism Spania — Norvegia, disputată la Barcelona, **s-a încheiat cu victoria gazdelor: 118—94. Iată cîteva rezultate: 800 m — Barrio (S.) 1:50,3; 200 m — Magarinos (S.) 21,5; suliță — Tallon (S.) 76,62 m; prăjină — Sola (S.) 4,80 m.**

■

După 10 etape, în Turul ciclist al Spaniei continuă să conducă spaniolul Ocana, urmat la 8 sec. de compatriotul său Lasa și belgianul Van Springel. Etapa a 10-a, Igualada — Saragossa, a fost cîștigată de rutierul francez Novak, cronometrat pe 238 km în 5 h 37:27.

■

În turneul internațional feminin de baschet de la Belgrad, echipa Ungariei a învins cu scorul de 71—57 (35—24), selecționata Italiei. Într-un alt joc, Iugoslavia a dispus cu 85—71 (40—32) de formația Bulgariei.

La viitoarea reuniune a țărilor participante la „Cupa Davis", care va avea loc la 2 iulie la Londra, federația de specialitate a S.U.A. va propune ca tradiționala competiție de tenis pe echipe să fie deschisă și jucătorilor profesioniști.

Campionul mondial de automobilism, scoțianul Jackie Stewart, a cîștigat **„Marele Premiu al Japoniei",** pe traseul din Gotemba. Pilotînd un „Brabham", Stewart a realizat pe 300 km timpul de 1h 33:00 (medie orară 193,514 km). Australianul Max Stewart s-a clasat pe locul doi, urmat de japonezul Nagamatsu.

■

Proba feminină din turneul de tenis de la Madrid a fost cîștigată de jucătoarea vest-germană Helga Schultze, învingătoare cu 6—2, 6—0 în fața braziliencei Carmen Mandarino. În semifinalele probei de simplu bărbați, campionul spaniol Manuel Santana a dispus cu 7—5, 8—6, de Charles Pasarell (Porto Rico), iar australianul Lew Hoad l-a eliminat pe spaniolul Manuel Orantes: 6—3, 6—3.

■

Echipa vest-germană T.T.C. 47 Meiderich s-a calificat pentru finala „Cupei orașelor tîrguri" la tenis de masă. În semifinala disputată la Duisburg, sportivii vest-germani au întrecut cu 5—3 formația A. S. Messine Paris.

În ultimele finale ale turneului „open" de tenis de la Bournemouth (Anglia) proba masculină de dublu a revenit cuplului Tom Okker (Olanda) — Tony Roche (Australia): 2—6, 6—4, 6—4, 6—4, cu perechea australiană Bill Bowrey — Owen Davidson. La dublu mixt, Bob Hewitt (R.S.A.) și Billie Jean King (S.U.A.) au întrecut cu 6—2, 3—6, 6—1 cuplul Bob Maud (R.S.A.) — Virginia Wade (Anglia).

Turneul preliminar de baschet (juniori) de la Luxemburg, contînd pentru campionatul european, a fost cîștigat de echipa Spaniei, care în ultimul joc a învins cu scorul de 90—64 echipa Ungariei. Turcia a cîștigat cu scorul de 86—52 jocul cu echipa Luxemburgului.

TEORIILE RASISTE SPORTIVE ÎN CURS DE LICHIDARE

Circulă mai de mult o teorie despre așa-zisa inferioritate a rasei negre pe planul sportului. Născocită pentru a justifica înlăturarea negrilor din sportul de performanță, această teorie era monedă curentă în țările unde colonialismul mai este politică de stat.

Dar marile transformări istorice din ultima jumătate de secol, care au dus la prăbușirea imperiilor coloniale și la trezirea la o viață nouă a popoarelor subjugate, au dat lovituri grele și acestei teorii.

Este probabil că primele argumente le-au furnizat sportivii negri din S.U.A., care încă la sfîrșitul secolului trecut s-au impus printre fruntașii boxului și apoi ai base-ball-ului. În primele decenii ale secolului nostru au apărut mari atleți viteziști și săritori negri, cum au fost campionii olimpici și recordmani mondiali: Tolan, Owens, Hubbard, Johnson, Albritton și mulți alții. Dar, teoreticienii rasismului sportiv nu s-au dat totuși bătuți. Ei au născocit teoria inaccesibilității probelor de fond și apoi și pe cele ale disciplinelor sportive mai complexe, pentru sportivii negri. Dar nici aceste teze nu s-au putut menține multă vreme. Cu apariția marilor fondiști kenieni și etiopieni, teoriile rasiste sportive au fost expuse unor contraargumente pregnante. Alte monumente ale obtuzității spirituale s-au prăbușit cu victoriile pe terenurile de tenis ale unor mari campioni cum au fost Althea Gibson și apoi Arthur Ashe. Acești și ai rachetei au demonstrat că și într-un joc atît de pretențios din punct de vedere intelectual și tehnic cum este tenisul, sportivii negri se pot măsura de la egal cu cei mai buni din lume.

Totuși, s-au mai găsit ideologi ai rasismului în sport care să susțină o altă teză, după care sportivii negri nu ar fi în stare să ajungă la performanțe mondiale în domeniul natației. Este probabil că această teorie se bazează pe faptul că în multe state nord-americane mai domnește încă cea mai crîntă segregație rasială, negrii neavînd acces la bazinele folosite de albi. În acest fel, negrii, cu posibilități foarte puține de a practica înotul, cu greu ar putea ajunge la performanțe, mai ales că în natația mondială, la nivelul actual al performanțelor, nu se pot stabili rezultate bune fără un antrenament de mai multe ore pe zi. Apoi, țările africane, aflate de abia pe primele trepte ale dezvoltării sociale și economice, nu pot încă furniza înotători de mare performanță, lucru ce necesită neapărat existența unei rețele de bazine de înot, a cărei realizare va mai dura, probabil, cîteva perioade olimpice, în aceste țări. În situația actuală, această teorie absurdă, lipsită de orice fundament științific, nu poate fi încă contrazisă prin fapte. Cunoscînd însă aptitudinile deosebite pentru sport ale negrilor, putem fi siguri că pe măsură ce tinerii de culoare vor căpăta acces la bazinele de înot, vor apărea și din rîndurile lor înotători de mare performanță, spulberînd și ultimele argumente ale teoriei rasiste în sport.

Convingerea aceasta nu se bazează doar pe simple impresii, ci pe constatări cu caracter științific. Astfel, recent, profesorii Berger și Paradis, de la Facultatea de educație fizică a Universității Temple, din Philadelphia (S.U.A.), au întreprins o importantă cercetare, comparînd capacitățile psihofizice ale unui număr mai mare de copii albi și negri în vîrstă de 12—15 ani, avînd caracteristici antropometrice și socio-economice asemănătoare. Testele au demonstrat indici considerabil superiori la cele mai importante aspecte ale capacității psihofizice la copiii negri.

Aceste rezultate aduc o contribuție importantă la explicarea rezultatelor excelente realizate de sportivii negri în marile competiții mondiale, la un număr foarte larg de specialități sportive.

N. BRAȘOVEANU

Tiparul: I. P. „Informația", str. Brezoianu nr. 23—25, București

40368

PROLETARI DIN TOATE ȚĂRILE, UNIȚI-VĂ!

Redacția și administrația : str. Vasile Conta nr. 16, tel. 11.10.05 interurban 72 și 286. Telex sportrom buc. 180.

sportul

4 pagini 30 bani

Anul XXVI—Nr. 893 (6327) ZIAR AL CONSILIULUI NAȚIONAL PENTRU EDUCAȚIE FIZICĂ ȘI SPORT Miercuri 6 mai 1970

ASTĂZI, PE STADIONUL „23 AUGUST", DE LA ORA 17,15

ROMÂNIA – IUGOSLAVIA, ultimul test înaintea campaniei mexicane

Fundașii între ei... Sătmăreanu conduce balonul, în timp ce Deleanu este pregătit pentru deposedare
Foto : Aurel NEAGU

Așadar, stadionul „23 August" va găzdui astăzi — cu începere de la orele 17,15 — ultimul test al „tricolorilor" înaintea plecării spre Mexic.

Evident, în compania unui adversar de clasă, pe a cărui carte de vizită stă scris „vicecampioană a Europei", partida de astăzi nu va fi dintre cele mai ușoare... Succes, băieți !

ECHIPELE FAȚĂ-N FAȚĂ

ROMÂNIA

ADAMACHE
SĂTMĂREANU LUPESCU DAN MOCANU
DINU NUNWEILLER
DEMBROVSCHI DOBRIN NEAGU LUCESCU

Arbitri : **Peter NICOLOV** (centru), **Boris RUSEV** și **I. CIUMACOV** (tușă) — R. P. Bulgaria

GIAICI OBLAK BUKAL BAJEVICI PETKOVICI
(Santraci)
HOLCER DOJCINOVSCHI JERKOVICI
(Rajkovici) (Bajici)
STEPANOVICI TESAN
MUTIBARICI
(Marici)

IUGOSLAVIA

„UN-DOI"-URI CU RAJKO MITICI...

Urmărit, pas cu pas, de asediul blitz-urilor, al reporterilor sau al vînătorilor de autografe, Rajko Mitici, selecționerul iugoslav, ni s-a părut la început un argint viu insesizabil, „driblingul" său (o veche armă) de circumstanță, rapid, imprevizibil și repetat incomodîndu-ne serios intențiile. Cu greu, cu ajutorul lui *Titus Ozon* — vechi adversar și prieten al lui Rajko Mitici — și al artistului *Dușan Bugarin*, prezență fermecătoare la orice întîlnire cu fotbalul iugoslav, am reușit să încolțesc (la figurat și la propriu) persoana selecționerului, pe care l-am „mitraliat", scurt, cu cîteva întrebări, căutînd să obțin un interviu cu un punctaj cît mai bogat, în condiții de timp contracronometru, durata convorbirii fiind oricînd amenințată de nenumărate primejdii de scurtare.

R. Mitici — Îmi propuneți un schimb de idei ca la box...

— Sau ca la... fotbal, „un-doi"-uri, de mare eficacitate

M. POPESCU

(Continuare în pag. a 3-a)

Fotbaliștii iugoslavi încearcă să descifreze ultimele noutăți din SPORTUL.

Foto : N. Dragoș

BECIUL SAU BOXUL?

Decretul nr. 153 pentru stabilirea și sancționarea unor contravenții privind regulile de conviețuire socială, ordinea și liniștea publică, — decret atît de evocat în ultima vreme, ne situează în fața unei vaste opere de asănare morală cu implicații sociale. Urmărind efectele moralizatoare, gazetele publică numeroase exemple în care eroii (de necopiat) sînt huligani, scandalagii, vagabonzi, bătăuși și alții de aceeași teapă.

Citind relatarea faptelor incriminate, se constată ușor că majoritatea sînt comise la adăpostul întunericului, adesea sub influența alcoolului, totdeauna însoțite de violență. La o cercetare mai puțin superficială — eventual chiar cu consultarea statisticilor ținute de organele anchetatoare — se constată, de asemenea, că făptașii sînt, în zdrobitcare majoritate, tineri și că sondajele psihologice (mai puțin accesibile cititorului de gazetă) scot la iveală ca mobil important al micilor fărădelegi — surplusul de energie, agresivitatea inhibată, temperamentul vulcanic prost zăgăzuit.

Judecînd sub acest raport lucrurile, ne-am gîndit dacă nu cumva exercițiile fizice, sporturile, n-ar putea crea eșapamente salutare pentru această tipologie psiho-fizică. Nu cumva chiar o anumită timiditate îi împiedică pe acești tineri răufăcători să-și consume, normal, sănătos, vigoarea de prisos la lumina zilei ?

De aici pînă la ideea noastră nu mai era decît un pas. Ne-am amintit îndată de cuvintele secretarului Federației internaționale de box (A.I.B.A.), englezul Harry Banks, care ne povestea în ce mod ingenios rezolvă politia londoneză unele infracțiuni de noapte. Bătăușii, cuțitarii și ceilalți de-o seamă cu ei, prinși asupra faptului, sînt aduși la circumscripția polițienească, unde coronerul de serviciu, investit cu drepturi de urgență, decide pedeapsa legală, materializată adeseori în zile de închisoare. Celor recuperabili, din punct de vedere social, li se oferă însă o ciudată (la prima vedere) și profilactică posibilitate de opțiune : să se angajeze a urma lecțiile de box ale clubului poliției, cu condiția ca la prima absență să fie pasibili de executarea efectivă a pedepsei privative de libertate dictată de coroner.

Iată o strașnică soluție, umanitară, pedagogică, socialmente benefică.

Și acum propunerea noastră. Ce ar fi dacă organele noastre de miliție ar adopta sistemul, adaptîndu-l la condițiile locale ? Ce ar fi dacă violenților, impulsivilor, bătăușilor, prea combativilor, năbădăioșilor de noapte (sau de zi) li s-ar propune să-și epuizeze clocotitorul prisos de energie la sacul cu nisip, la (o, cît de frumos sunătorul cuvînt) punching-ball, la ședințele de box cu un cunoscut maestru ? Ce ar fi dacă s-ar oferi băieților care au călcat în strîchini, pentru o dată, alternativa : beciul sau boxul ?

I. MITROFAN

Interviul nostru, la Snagov, cu profesorul Angelo Niculescu

„INTRĂM CU ADAMACHE, DAN, DEMBROVSCHI ȘI DOBRIN!"

Orice s-ar spune, Angelo Niculescu n-are prea multe motive să fie vesel în aceste zile, și explicația este — gîndim — cît se poate de simplă...

Înfrîngerea de la Reims, nefericita accidentare a lui Dumitrache (cărula nu i se va scoate ghipsul decît sîmbătă), apropiata plecare spre Guadalajara — iată tot atîtea motive pentru ca verbul antrenorului să devină mai reținut, ca fizionomia lui — niciodată prea deschisă — să ne apară bîntuită de veritabile neliniști, de gînduri, de întrebări.

Cînd l-am vizitat ieri, la Snagov — la o oră dinaintea prînzului, cînd Dinu era decis să rezolve, definitiv, problemele geometriei biliardului, iar Mocanu să termine, dintr-o răsuflare, o carte de vreo 500 de pagini — eterna reticență a antrenorului ni s-a părut parcă și mai... rezervată, mai vecină cu supărarea.

În momentul următor aveam să aflăm și motivul :

— M-a surprins modul în care ziarele au comentat evoluția echipei noastre la Reims! Eu, ca tehnician, am văzut lucrurile cu totul altfel... În bine..

— În acest caz, deși sîntem convinși că între opiniile

Ovidiu IOANIȚOAIA

(Continuare în pag. a 3-a)

AUSTRALIA ELIMINATĂ DIN „CUPA DAVIS"!

Pentru al doilea an consecutiv, tenismenii australieni nu vor fi prezenți în challenge-roundul „Cupei Davis". În finala zonei asiatice, disputată la Bangalore, echipa Indiei a eliminat pe cea a Australiei cu 3—1, un joc rămînînd neîncheiat (Lall-Crealy 8—6, 6—2, 6—2 ; Mukerjea-Ruffels 6—3, 7—5. 4—6. 3—6, 6—6 într.).

ÎN CUPLAJUL INTERNAȚIONAL DE VOLEI — JUNIORI :

Selecționatele Bucureștiului învingătoare

Fază din meciul feminin

Ieri după-amiază, în sala Constructorul, s-au desfășurat partidele internaționale de volei juniori care au opus echipele feminine și masculine ale Bucureștiului și Moscovei.

În primul meci, voleibalistele noastre au depășit ușor garnitura moscovită în trei seturi, la 6, 11, 11. Atacul, în care au excelat Paula Cazangiu și Victoria Caranda, bine dirijat de Liliana Pașca și Cristina Băltărețu, a funcționat cu precizie, în timp ce apărarea la fileu a zădărnicit mai toate acțiunile de atac ale sovieticelor. Oaspetele au aliniat o formație fragilă, cu jucătoare — în majoritate — de talie mică care n-au reușit să străpungă blocajul româncelor.

Au arbitrat foarte bine M. Stoianov (Bulgaria) și Mircea Albuț (România).

O partidă echilibrată și presărată cu numeroase faze spectaculoase au furnizat băieții. Voleibaliștii noștri au cîștigat cu 3—1 (13, —13, 10, 11) în urma unei evoluții inegale. S-au remarcat Dumănoiu, Radu Dumitrescu, Dragoș Popescu, Dan Ionescu de la învingători, respectiv Kovaliov și Ovscenikov de la învinși. Corect arbitrajul prestat de P. Lencev (Bulgaria) și V. Poleanski (URSS).

EM. F.

Meciul de box România—S.U.A. la 4 iulie la București

Forul de specialitate din S.U.A. a propus ca întîlnirea de box dintre reprezentativele României și Statelor Unite să se dispute la 4 iulie, și nu la 21 iulie. Federația Română de Box a răspuns afirmativ, astfel că mult așteptata confruntare se va desfășura la București, cu două săptămîni mai devreme decît se stabilise inițial.

11—14 iunie la București și Constanța

România—Ghana la box

Tratativele dintre federațiile de box din România și Ghana au fost încununate de succes. S-a căzut de acord ca echipele reprezentative ale celor două țări să susțină o dublă întîlnire. Prima confruntare va avea loc la 11 iunie la București, iar revanșa se va disputa la 14 iunie la Constanța.

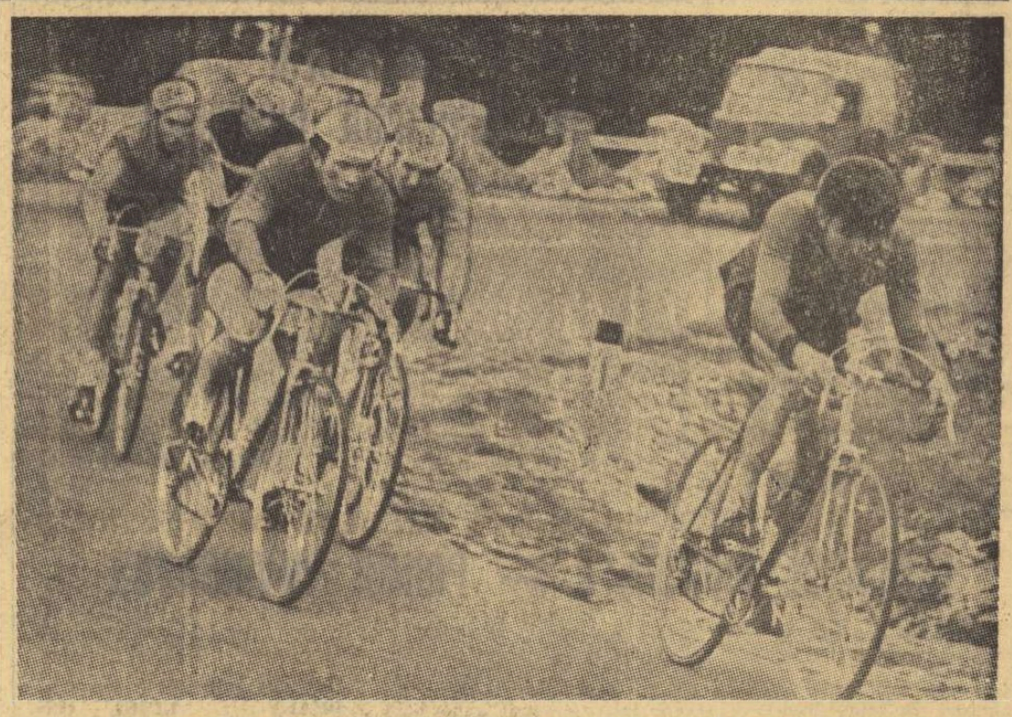

Pe drumul de înapoiere, cicliștii din fruntea plutonului „atacă" o turnantă.
Foto V. BAGEAC

ITALIANUL ONGARATO — PRIMUL ÎNVINGĂTOR ÎN CURSA MUNȚILOR

Azi etapa a II-a, Sinaia — Bănești — Sinaia, 80 km.

SINAIA, 5 (prin telefon de la trimisul nostru). Vrînd parcă să confirme prognoza meteorologului Florica Militaru, vremea a făcut din nou o bruscă cotitură : a încetat ploaia, iar temperatura a devenit evident mai acceptabilă. Primii care s-au bucurat aici, la Sinaia, de clemența vremii, au fost rutierii. Angajați în disputa pentru cucerirea trofeelor celei de a XI-a ediții a Cursei Munților, cei 66 de alergători din România, Cehoslovacia, R.D. Germană, Italia și U.R.S.S. s-au prezentat la amiază, la startul primei etape, cu zîmbetul pe buze. Și buna dispoziție avea să se manifeste și în cursă, de-a lungul celor 126 km parcurși pe ruta **Sinaia-Brașov-Chichiș-Sinaia.**

Deși o bună bucată de timp s-au tatonat, încercînd prin accelerări de ritm să-și evalueze posibilitățile, cicliștii au realizat în ansamblu o etapă agreabilă ca spectacol, cu suficiente faze care să creeze suspansul specific întrecerilor rutiere. Finalul mai ales, dramatic, disputat într-un iureș inimaginabil, a plasat etapa de debut a Cursei Munților în rîndul celor ce nu pot fi ușor uitate. Victoria a revenit italianului **Pier Luigi Ongarato,** de la F. C. Pedale Ravenatte, un tînăr de 22 ani, comisionar de aparate electrice din Padova.

Etapa a început într-un ritm convenabil plutonului. O defecțiune a lui Diceanu și o pană a lui Ongarato deschid seria evenimentelor. Plutonul

Hristache NAUM

(Continuare în pag. a 2-a)

AMATORI FĂRĂ RISCURI

DADAR MONDIAL

Interesantă experiență în sportul elvețian

Evoluția impetuoasă a sportului de performanță în lumea întreagă impune tot mai mult, în diverse țări și sub diferite forme, lupta împotriva soluțiilor ipocrite. Cu alte cuvinte, se caută soluții oneste, prin recunoașterea statutului social al sportivului de elită, prin validarea calității sale de excepție biologică a societății umane sau (prin reducere la condițiile locale) a unei comunități date.

Ecourile celei mai recente experiențe de acest fel ne vin tocmai din Elveția, țară altfel reputată pentru un anumit imobilism în tradiții. Însuși

Victor BANCIULESCU

(Continuare în pag. a 4-a)

SĂ DISCUTĂM DESPRE SPORTUL DE MASĂ

TEZE DEPĂȘITE

Știați că printre cele 848 de secții pe ramuri de sport, cîte ființează în cele 347 asociații sportive bucureștene, nu există decît 10 de atletism, 1 (una) de natație, 1 (una) de gimnastică și nici una de lupte ?

În schimb, sînt 178 secții de fotbal, 116 de tenis de masă, 108 de volei, 62 de handbal ș.a.m.d. Și, se pare că o asemenea structură, cu accent preponderent pe jocuri, caracterizează activitatea asociațiilor din întreprinderi și instituții în majoritatea orașelor țării.

Am folosit aceste cifre nu pentru a mai încărca bagajul de informații al cititorului cu încă cîțiva biți*), ci pentru a supune reflecției o stare de fapt care necesită să fie explicată și nu scuzată.

Pentru multă lume jocurile sportive sînt mai atractive, ele se bazează pe tradiții solide și nu lipsesc mai nicăieri oameni pricepuți în organizarea jocurilor. Dar jocurile sportive prezintă pe lîngă aceste avantaje considerabile și multe dezavantaje. În primul rînd fiindcă sînt exclusiv competiționale și nu se adresează, chiar și la un nivel modest, decît doar unui cerc restrîns de tineri capabili de acest efort Apoi ele presupun un grad de tehnicitate destul de avansat, fără de care nu se poate pătrunde într-o echipă chiar și modestă. În plus, jocurile necesită terenuri destul de pretențioase, echipament și alte investiții relativ costisitoare. Toate aceste condiții limitează aria de cuprindere a jocurilor, făcînd imposibilă rezolvarea problemei sportului de masă NUMAI prin răspîndirea jocurilor sportive.

Din această cauză ni se pare greșită orientarea acelor activiști sportivi care își fac iluzii că tot înmulțind numărul echipelor de jocuri vor putea cuprinde vreodată în activitatea sportivă o masă importantă a membrilor asociației pe care o conduc. Acest lucru este mult mai ușor de realizat prin organizarea activității la unele ramuri sportive individuale, dintre care multe (și tocmai cele considerate ca fundamentale) au și avantajul de a putea fi practicate aproape la orice vîrstă, cu cheltuieli puține, de către un număr mult mai mare de oameni. Și unde mai punem că sporturi ca gimnastica, atletismul, natația, halterele etc exercită asupra sănătății un efect cel puțin la fel de binefăcător ca cel obținut prin practicarea jocurilor sportive.

Se pare că această preferință a multor activiști sportivi pentru jocuri conține pe lîngă o mare doză de comoditate, și una de snobism. Ei consideră interesantă doar acea latură a activității individuale. Ca și cum nu s-ar putea organiza acțiuni cu caracter competitiv în atletism, gimnastică sau natație !

Trebuie să-i contrazicem în modul cel mai energic pe cei ce se folosesc de această teză depășită. Adevărul este că, dimpotrivă, în numeroase adunări generale ale asociațiilor, care au avut loc recent, vorbitorii au propus să se desfășoare activități sistematice la gimnastică și alte ramuri de sport individuale.

Aceste rînduri nu trebuie înțelese ca o luare de poziție împotriva jocurilor sportive. Jocurile sînt absolut necesare și datorită valorii lor educative au un loc bine precizat în sistemul nostru de educație fizică. Ele trebuie dezvoltate și pe mai departe cu toată energia, dar acest lucru nu trebuie să determine înlăturarea activității la ramurile de sport individuale, care oferă, în primul rînd, posibilitatea de a atrage masele către exercițiile fizice simple, dar atît de folositoare.

A merge numai pe calea bătătorită și relativ ușoară a jocurilor este dovada unui spirit încătușat de rutină, a unei insuficiente maturități în conceperea activității sportive de masă, care trebuie să deschidă și mai larg porțile educației fizice, sportului aflat la îndemîna tuturor.

N. BRAȘOVEANU

*) Bit : unitate pentru măsurarea cantității de informație în cibernetică.

O FINALĂ ECHILIBRATĂ, DE O MARE TEHNICITATE

A luat sfîrșit mult disputatul și mult discutatul campionat republican pe echipe. Comentariile pe marginea întregului campionat sînt totuși premature, avînd în vedere faptul că la mijlocul lunii, Craiova va găzdui o altă finală, cea a divizionarelor B, pentru desemnarea echipei ce va promova în primul eșalon. Să ne amintim, așadar, decorumdată de frigurile și căldurile care ne-au cuprins simbătă seara, în premiera din potcoava Stadionului Republicii.

Surprizele strategice, pregătite de antrenorii celor două echipe au fost prezentate abia în dimineața întîlnirii, în plicuri sigilate. Apoi, seara, pe o temperatură potrivnică, o peluză plină a găsit în meciurile disputate scîntei care au aprins-o de-a binelea, creînd atmosfera entuziastă și emoționantă a marilor întreceri. Combatanții nu s-au dezis, chiar dacă la unele categorii ineditul era de natură să îngrijoreze. Ne gîndeam cu teamă la tînărul Alec Năstac, care trebuia să încrucișeze mănușile cu stăpînul de 10 ani al semigreilor, reputatul dinamovist Ion Monea. Și Ion Győrffi părea o victimă sigură a lui Gheorghe Chivăr — la mijlocie mare, precum aproape necunoscutul Dumitru Moraru credeam că are de îndeplinit o misiune de sacrificiu în fața puncheurului Nicolae Păpălău. Cronicile, însă, au relatat, cu lux de amănunte, faptele. Cu excepția a două meciuri (Paul Dobrescu—Gheorghe Pușcaș și Ion Alexe—Dumitru Zelinca) terminate înainte de limită, prin cererea abandonului de către antrenorul Ion Chiriac, celelalte au purtat amprenta unui echilibru care, în unele cazuri, a împărțit asistența în două tabere distincte. La grea încercare a fost pus corpul de arbitri la meciul dintre Nicolae Păpălău și Dumitru Moraru, decisiv pentru soarta întîlnirii. În fața vijeliei atacurilor lui Păpălău, Dumitru Moraru a ripostat surprinzător, a găsit energii nebănuite, realizînd un meci extrem de echilibrat. Riposta lui Moraru nu a fost totuși atît de convingătoare pentru a i se acorda și victoria. Vom mai menționa excepționala evoluție a lui Nicolae Giju care, prin maniera specifică lui acum cîțiva ani, a obținut o victorie categorică în fața lui Gheorghe Drugă și meciul-recital al lui Calistrat Cuțov, în compania unui talent incontestabil, tînărul Alexandru Popa. A fost un meci de mare rafinament tehnico-tactic, care s-a detașat evident de restul întîlnirilor. Alec Năstac a făcut un meci curajos și se poate mîndri că este autorul unui k.d. al lui Ion Monea, dar nu trebuie să înțelegem — cum s-au grăbit unii să susțină — că și cîștigase partida.

În final, echipa Steaua primește o frumoasă Cupă și o dată cu ea și titlul de campioană națională.

Gheorghe ILIUȚA

UMBRELA ATLETISMULUI
O MODĂ SAU O TEHNICĂ NOUĂ ?

Ediția din acest an a concursului de primăvară al juniorilor mari nu a beneficiat de condiții atmosferice bune. În dreptul rezultatelor de la sprint și garduri a fost menționată tăria vîntului potrivnic : între 3 și 10 m pe secundă. Firește că nici alergătorii pe distanțe mai lungi, nici săritorii și nici aruncătorii de disc nu s-au simțit în largul lor. De aceea, pe marginea rezultatelor tehnice nu se vor face aprecieri, pozitive sau negative.

Dar nu vîntul în rafale a caracterizat această întrecere atletică. Momentul crucial s-a înregistrat în proba de săritură în înălțime. Data de 2—3 mai poate fi considerată ca prima victorie în evoluția acestei probe, de data aceasta cantitativă, a noului procedeu tehnic — Flop. Majoritatea săritorilor s-au prezentat în fața ștachetei folosind tehnica, care numai cu un an și jumătate în urmă, în Mexic, a constituit o noutate, dar mai ales o curiozitate. Dar noutatea a prins teren mai repede decît s-ar fi crezut, mai repede decît ar fi trebuit să se întîmple ! Tînăra noastră generație de săritori în înălțime se dedică unei tehnici care nu este suficient de bine aprofundată, despre al căror baze tehnice nu s-au spus încă suficiente lucruri. Nu sînt elucidate, în rîndul masei de antrenori, elementele principale și mai ales esențiale ale Flop-ului și, în același timp, se abandonează ortodoxa rostogolire ventrală.

În fiecare an, la acest prim concurs în aer liber apar elemente necunoscute, dar foarte talentate. Același lucru s-a întîmplat și acum. Numai că la săritura în înălțime noii veniți folosesc Flop-ul, de fapt, un surogat a ceea ce se vrea numit Flop, așteaptă minuni de la el, deși ei au reținut doar un singur element : spectaculozitatea trecerii ștachetei. Și acest fapt devine îngrijorător. Fiindcă noua melodie este cîntată fals ! Tehnica care i-a oferit lui Dick Fosbury medalia de aur la Jocurile Olimpice, care i-a adus Corneliei Popescu medalia de argint la „europenele" de la Viena, este „profanată" acum de un număr mare de tineri care se zbat disperat deasupra ștachetei și nu răzbesc pe măsura posibilităților lor. Majoritatea a folosit un fel de Flop, dar primele locuri au fost ocupate tot de reprezentanții „demodatei" rostogoliri ventrale. Stop ! Nu vreau să fiu greșit înțeleasă. Un Flop corect executat se ia la întrecere cu cea mai perfectă ventrală, iar pentru aceia care, din anumite motive, nu reușesc să-și însușească rostogolirea ventrală, Flop-ul devine o salvare. Este cazul Corneliei Popescu, al maghiarului Major și însuși al americanului Dick Fosbury. Dar de aici și pînă la surogatul de Flop al juniorilor mici și mari este o cale lungă și o diferență enormă ! Junioara Doina Prăzaru (1952), care în 1969 sărise 1,64 m cu o tehnică rudimentară, prin pășire, s-a văzut acum pe un loc la periferia clasamentului, folosind un fel de foarfecă întoarsă pe dos, ceea ce a vrut să fie Flop. Am dat exemplul acestei atlete, fiindcă ea și-a sărbătorit consacrarea pe acest stadion, în același concurs de primăvară, acum trei ani cu un rezultat cu nimic inferior, deși atunci avea doar 15 ani !

Peste cîțiva ani, noua generație de săritori va trebui să ia locul seniorilor de azi. Este un lucru firesc ! Tocmai de aceea este momentul să tragem semnalul de alarmă, pînă nu este tîrziu, ca de la început dirijarea și îndrumarea lor să se facă corect. Este momentul ca literatura de specialitate din țară să intervină prompt spre a veni în ajutorul antrenorilor și atleților deopotrivă. Flopul nu este o modă, el a devenit o realitate !

Iolanda BALAȘ-SOTER

Ileana Coman, foarte tînără vedetă a echipei Flacăra din Orașul Gheorghe Gheorghiu-Dej, evoluînd la sărituri.

Foto : Traian GEORGESCU

VOR FI DESEMNATE NOILE CAMPIOANE PE ECHIPE

- Concurs de selecție pentru mondiale
- Alte intreceri internaționale

La scurt timp după „internaționale", o altă competiție de anvergură, de data aceasta cu caracter intern, angrenează elita gimnasticii noastre : este vorba de finala campionatului național pe echipe, întrecere ce va reuni — la Timișoara — pe cei mai buni gimnaști și gimnaste din țară.

Potrivit programului stabilit, în cursul zilei de simbătă sportivele și sportivii finaliști își vor demonstra măiestria la exercițiile liber alese, în urma cărora vor fi desemnate noile campioane ale țării. După cum se știe, anul trecut, trofeele au fost cucerite de selecționata feminină Timiș și de echipa Dinamo București (la masculin). În ceea ce privește șansele cu care pornesc echipele în acest an, e de remarcat că gimnaștii dinamoviști bucureșteni au cele mai mari posibilități de a-și păstra titlul. Gheorghe Păunescu, Nicolae Oprescu, Dan Grecu, Ludovic Buh, Anton Cadar, ca să nu-i pomenim decît pe cei mai buni sportivi dinamoviști, pot înfrunta cu succes orice adversar intern. La feminin, Mia Variu, Rodica Secoșan, Ștefania Bacoș, Mariana Gheciov și celelalte componente ale selecționatei Timiș vor trebui să evolueze foarte bine pentru a trece cu succes examenul de la Timișoara. Dinamo București, echipa Flacăra a Liceului cu program de educație fizică din Orașul Gheorghe Gheorghiu-Dej pot incomoda oricînd pe actualele campioane. Ileana Coman, Anca Grigoraș, Maria Stoica, Olga Bălăceanu, Georgeta Dosiceanu, Petruța Paciurcă alcătuiesc la ora actuală o formație redutabilă, bine pregătită pentru o întrecere republicană. Dar, să vedem ce surprize ne va oferi finala de la Timișoara.

Pentru duminică, tot la Timișoara, este prevăzut un concurs de selecție, cu exerciții impuse, pentru participanții la finala pe echipe, în urma căruia vor fi stabilite loturile (feminin și masculin) ce vor intra în pregătire în vederea campionatelor mondiale.

★

ELENA CEAMPELEA, însoțită de antrenorul Nicolae Covaci, a plecat în Cehoslovacia, unde a fost invitată la un concurs demonstrativ.

VICTORIA VÎLCU, SABINA ȘERBĂNESCU ȘI MARIA PREDA, însoțite de Livia Grama (antrenoare) și Maria Stăpinoiu (arbitră) vor participa la un turneu de gimnastică modernă (8—10 mai) în Bulgaria.

CONCOMITENT, la Sofia va avea loc și un concurs de gimnastică sportivă. Din țara noastră vor participa Marcela Păunescu și Hildegard Schmidt.

DA ȘI... NU !

Tînărul alergător Adam Crisbai (St. Roșu Brașov), autorul unui act reprobabil în timpul penultimului concurs, a ținut să ne arate — prin fapte — că a cugetat asupra celor întîmplate acum două săptămîni pe traseul de lîngă orașul Buzău, acționînd — în împrejurări asemănătoare — de o manieră care i-a adus admirația generală. Ca și în celelalte reuniuni, brașoveanul s-a numărat și duminică printre animatorii principali ai „Cupei orașului Moreni", ocupînd locul trei în clasamentul seniorilor. În ultima manșă, urmărindu-l pe fruntașul cursei, Erwin Seiller (Metalul București), elevul lui O. Stefani a ajuns la un moment dat pe poziția a III-a. La un viraj, vrînd să treacă de Mihai Banu (Steaua) s-a „tamponat" cu acesta, involuntar, căzînd amîndoi. Deși s-a ridicat mai rapid, Crisbai a dovedit o deplină sportivitate, dîndu-i întîietate lui Banu, pe care apoi l-a depășit — în luptă dreaptă. A fost un gest sportiv, cavaleresc.

Dar (păcat că există și un dar), doi colegi ai lui Crisbai au umbrit comportarea motocrosiștilor brașoveni. Astfel, A. Benedec a fost — în văzul tuturor — ajutat de coechipierul său, Florea Samoilă, să urce o pantă, fapt pentru care primul alergător — ocupant al locului secund în clasamentul probei tineretului — a fost descalificat. Infracțiunea comisă — fără nici un fel de reținere — în fața arbitrilor de traseu lasă să se întrevadă că cei doi tineri au comis-o fără intenție de fraudă. De unde se poate înțelege că regulamentul nu este cunoscut de către toți membrii secției brașovene. Păcat.

Tr. ANDRONACHE

Zece minute cu Ioan Söter

Gardurile erau trecute cu rapiditate de alergători. Stacheta, de cele mai multe ori, rămînea nemișcată. Mănunchiul de sportivi care se antrena la baza „Medicina" avea un singur profesor, pe antrenorul Ioan Söter, a cărui carte de vizită este binecunoscută în lumea sportivă. Personalitate abordabilă, avînd distincția caracteristică marilor antrenori, Söter polarizează atenția tuturor sportivilor, statornicind, parcă prin simplă prezență, încrederea deplină în reușite.

— O primă întrebare...

— *Care vizează pregătirile actuale ?*

— Ați sesizat.

— *Aș face, totuși, o scurtă digresiune. Cu totul nou este importanța crescîndă care se dă, începînd cu acest an, activității atletice de sală. Aș putea afirma că acum există două sezoane competiționale, ambele de mare luptă. Cred că rezultatele obținute de elevii mei în concursurile de sală, 16 recorduri republicane, vor fi de bun augur pentru „retur". În aceste săptămîni de primăvară urmăresc să-i pun pe sportivi pe „roate" și să-i aduc la forma ideală pentru marile competiții.*

— Care întrecere o considerați a fi primul examen ?

— *Concursul din 23—24 mai, în vederea selecționării lotului național de atletism.*

— Un prim bun rezultat în aer liber la antrenamente.

— *Nu am să-l dau dintr-un motiv, dacă-l pot numi astfel, intim profesional. Performanțele se obțin, cu foarte rare excepții, în lunile din a doua jumătate a anului. Eventualele surprize din primăvară nu sînt concludente, ele nefiind totdeauna reeditate sau depășite. Pentru acest an cea mai interesantă întrecere se profilează a fi „Cupa Europei" pe echipe.*

— Întrezăriți pentru '70 noi recorduri naționale ?

— *Cred că la colțul săritorilor în lungime și pe pista fragmentată de garduri sînt posibile asemenea realizări.*

— Despre înălțime, proba dv. „tradițională" ?

— *Sper și aici un rezultat bun și... nici n-ar fi drept altfel, căci antrenamentele pentru această probă îmi răpesc cel mai mult timp. Dacă la săritura în lungime, spre exemplu, se poate lucra cu 5—8 sportivi concomitent, ștacheta solicită urmărirea pregătirii unui singur sportiv timp de cîteva ore zilnic, căci fiecare are... vioara lui.*

— Atletismul va chema mai mulți spectatori ca pînă acum ?

— *Păcătuim, în organizarea concursurilor interne, prin menajarea exagerată a sportivilor care, în concursuri internaționale, dure, se simt... stingheri. Apoi, durata acestor întreceri, peste patru ore, este greu de suportat de un spectator modern, mai ales dacă spectaculozitatea lipsește, căci diferența valorică este, uneori, de-a dreptul supărătoare. Aș propune : mai puțini concurenți, de valori sensibil egale, iar durata unui concurs de maximum două ore. Dacă lucrurile continuă astfel sînt nevoit să acord dreptate acelora care nu mai vin la întrecerile de atletism.*

A. TAUTU

Surprize pe ringul din Brașov :

frații Gorea eliminați din campionat

BRAȘOV, 5 (prin telefon de la trimisul nostru). Turneul care va decide noii campioni ai țării la box, a început marți după-amiază în sala Tractorul. Reunlunea a durat 4 ore, deoarece s-au disputat 20 de meciuri la cat. juniori mici și mari. Una dintre surprizele primei gale s-a petrecut la cat. muscă (j. mici), unde Marin Oatu (Dinamo Bacău) l-a învins pe Daniel Gorea (Voința Reghin).

Clujeanul Nicolae Cordoș a arătat o mare viteză de execuție, dominîndu-l uneori insistent pe Cornel Ioniță (I.M.U. Medgidia), care de două ori a fost k.d. și, în cele din urmă, învins la puncte. Surprizele au continuat și la juniorii mari, unde un alt Gorea (e vorba de Eugen) a fost eliminat din competiție. Învingătorul, ieșeanul Gh. Racoviță, n-a reușit mare lucru în primele 3 min. de luptă, datorită faptului că Gorea n-a stat o clipă locului. În repriza secundă, însă, boxerul din Reghin a obosit și a acuzat lovituri în ficat, în timp ce Racoviță, atacînd în „valuri", a plasat lovituri dure și a cîștigat clar. Alte rezultate : D. Mateescu (Viitorul Buc.) b.p. P. Andreica (St. r. Bv.) ; I. Vasile (Cl. sp. șc. Buc.) înv. ab. II Fr. Csenteri (I.S.C. Turzii) ; V. Morea (I.S.C. Turzii) b.p. C. Agrigoroaie (Nicolina Iași) ; I. Cotofană (Tractorul Bv.) b.p. N. Duca (Crișul Oradea) ; I. Velcu (U.R.A. Craiova) înv. desc. III A. Filipescu (Petrolul Ploiești).

Romeo CALARAȘANU

Vineri și simbătă pe arena Voința

Campionatul european feroviar feminin

Bucureștiul găzduiește săptămîna aceasta o importantă competiție internațională de popice, cea de-a IV-a ediție a CAMPIONATULUI EUROPEAN FEROVIAR FEMININ. Organizarea întrecerilor va fi asigurată de CLUBUL SPORTIV RAPID, care a luat toate măsurile pentru buna desfășurare a acestei confruntări de anvergură. La ediția 1970 a europenelor vor participa reprezentativele feroviare din 9 țări, cu două mai multe decît la ediția precedentă, care s-a desfășurat în Iugoslavia și a fost cîștigată de feroviarele românce. Vor fi prezente pe arena Voința, unde va avea loc competiția, sportive din **Austria, Bulgaria** (participă pentru prima oară), **Cehoslovacia, R. D. Germană, R. F. a Germaniei, Iugoslavia, Polonia** (participă pentru prima oară), **Ungaria și România.**

Întrecerile vor avea loc vineri — proba pe echipe, și simbătă — turneul individual.

★

Reprezentativele feminine și masculine, care au întreprins un turneu în Iugoslavia și R. D. Germană, s-au înapoiat luni seara în Capitală. În ultimul meci, la Thalle (R.D.G.), reprezentativa noastră masculină a fost întrecută de cea a țării gazdă cu 5339—5238 p.d. și astfel scorul general, după cele patru jocuri, a devenit egal, 2—2. Cei șase popicari români au realizat următoarele rezultate (în ordinea intrării pe piste) : **I. Băiaș** — 901, **Gh. Silvestru** — 859, **V. Măntoiu** — 840, **I. Tismănaru** — 882, **C. Vinătoru** — 885 și **I. Micoroiu** — 871 p.d.

★

Simbătă și duminică se reia compionatul diviziei A — feminin și masculin. Partida feminină Rapid București — Voința Cluj se amînă pentru 16 mai din cauza campionatului european feroviar, la care participă formația bucureșteană.

★

La sfîrșitul acestei săptămîni are loc etapa interjudețeană a campionatului de calificare pentru divizia A. Se întrec 34 de formații feminine și 42 masculine.

„CROSUL TINERETULUI" — ETAPA PE MUNICIPIUL BUCUREȘTI

Ieri s-a desfășurat pe stadionul Tineretului din Capitală etapa pe municipiu a „Crosului tineretului". Iată rezultatele : *junioare 15—16 ani (800 m) :* 1. Elena Nanu (sect. 2) ; 2. Tudorița Nedelea (sect. 6), 3. Mihaela Bejan (sect. 4) ; *băieți, 15—16 ani (1 500 m) :* 1. Gh. Ghipu (sect. 3), 2. Alex. Ivan (sect. 3), 3. A. Caracaleanu (sect. 1) ; *fete, 17—19 ani (1 000 m) :* 1. Mariana Draica (sect. 4), 2. Elena Popa (sect. 5), 3. Elena Enache (Construcții) ; *băieți, 17—19 ani (2 000 m) :* 1. R. Filimon (sect. 5), 2. N. Petre (sect. 4), 3. L. Balint (sect. 5) ; *fete peste 19 ani (1 000 m) ;* 1. Elena Nedelcu (sect. 4), 2. Aurelia Holub (sect. 3), 3. Niculina Dumitrachevici (sect. 4) ; *băieți, peste 19 ani (3 000 m) ;* 1. D. Ionescu (sect. 3), 2. I. Coveanu (sect. 7), 3. T. Albu (M.F.A.).

NICOLAE D. NICOLAE — coresp.

ITALIANUL ONGARATO — PRIMUL ÎNVINGĂTOR

(Urmare din pag. 1)

masiv este supus unor dese schimbări de ritm. Încheietorul lui, masivul Emil Rusu — pe care-l remarcăm ușor nu numai după statură ci și după pletele și favoriții de actor din filmele cu hippies — nu sesizează pericolul, continuînd să stea liniștit. La Timișul de Jos, C. Grigore și sovieticul Ulm fac o tentativă ce eșuează la Dirste. Dincolo de Brașov două busculade succesive (poate și vîntul lateral, contribuie) angrenează vreo 10—12 rutieri. Cei mai mulți dintre ei revin însă la plutonul... mamă.

Caravana atinge Chichișul — punct de întoarcere situat pe șoseaua spre Sf. Gheorghe — după 1 h : 28. Parcă acum, cînd revenim spre Sinaia, vîntul e mai puternic. De altfel, destrămarea plutonului ne-o confirmă. Într-unul din grupurile rămase îl întîlnim pe Emil Rusu, cu Manzi și Altmann, înconjurați de out-sideri. El va reveni în plutonul masiv, grație unor eforturi mari, pe care le-ar fi putut evita dacă s-ar fi plasat atent în pluton. Principala acțiune se petrece la ieșirea din Brașov, pe lunga alee mărginită de plopi : V. Teodor, N. Ciumeti și sovieticul E. Savin evadează, susținîndu-și acțiunea cu intense eforturi. Ei ajung primii la Predeal, ordinea la punctul de cățărare fiind **Savin**, Ciumeti, Teodor. Pe coborîre sînt ajunși de alți trei alergători (Wanzlik, Rogozian și Kondr) și ei detașați din pluton. Se încinge o vînătoare înverșunată din care cîștigă Ongarato și Svoboda — singurii care se pot atașa fugarilor. Finișul, disputat în Sinaia, în pantă descendentă, este electrizant. Ongarato învinge de justețe. De fapt el a obținut o dublă victorie — asupra adversarilor și a propriei oboseli — la capătul unei „etape" de aproape 2 000 km ! Sincere felicitări.

CLASAMENTUL INDIVIDUAL : 1. LUIGI ONGARATO (Ravena Italia) a parcurs 126 km în 3 h 07 : 55 (medie orară 40.230 km), 2. Jurgen Wanzlik (Dynamo Berlin), 3. Nicolai Rogozian (Dinamo Moscova), 4. Nicolae Ciumeti (Dinamo I Buc.), 5. Vasile Teodor (Dinamo I Buc.), 6. Frantisek Kondr (Ruda Hvezda Plsen), 7. A. Svoboda (Ruda Hvezda Plsen) — același timp, 8. J. Turek (Ruda Hvezda Plsen) 3 h 08 : 02, 9. M. Karoli (Ravena Italia), 10. O. Ulm (Dinamo Moscova) — același timp. **CLASAMENT PE ECHIPE : 1. Ravena Italia** 9 h 23 : 29, 2. Dynamo Berlin la 15 s, 3. Dinamo Moscova la 20 s, 4. Ruda Hvezda Plsen la 23 s, 5. Dinamo I Buc. la 23 s, 6. Dinamo II Buc. la 37 s. În clasament figurează 13 echipe.

Juniorul arădean Mihai Negomireanu se arată o autentică speranță pentru proba de săritură în înălțime. După ce a sărit 2,05 m în concursurile de sală, la recenta întrecere de primăvară a juniorilor a obținut 2,03 m.

Foto : N. DRAGOȘ

fotbal

ROMÂNIA—IUGOSLAVIA

„INTRĂM CU ADAMACHE, DAN, DEMBROVSCHI ȘI DOBRIN!"

(Urmare din pag. 1)

noastre există o netă diferență, aveți cuvîntul... Socotind că ziarul nostru v-a găzduit la bucurie, atunci de ce n-ar face-o și la necaz? Vă ascultăm: așadar, cum a jucat, după părerea dumneavoastră, echipa României la Reims?

— În prima repriză, cînd jucătorii mei n-au ținut cont de PARTICULARITĂȚILE ADVERSARULUI (subl. n.), răspunzînd provocărilor acestora spre un joc dur, echipa a jucat mai slab; după pauză, însă, noi am dominat jocul, arătîndu-ne într-un evident PROGRES (subl. n.) față de Stuttgart. Aș dori ca reprezentativa României să joace în Mexic AȘA CUM A JUCAT DUPĂ PAUZĂ LA REIMS! (subl. n.).

— Despre ce progres este vorba?

— Pe toate planurile: al potențialului, al organizării jocului, al orientării tactice. Francezii nu ne-au depășit, cred eu, decît la capitolul viteză...

...Și Angelo Niculescu ne-a explicat, cu lux de amănunte, virtuțile și lipsurile arătate de fiecare „tricolor" pe gazonul de la „Auguste Delaune", din orașul lui Kopa...

RADU NUNWEILLER
văzut de
NEAGU RĂDULESCU

DOBRIN

Dar scopul nostru era altul:

— Ce va fi miercuri, tovarășe profesor?

— Nimic altceva decît un meci de verificare. Nu este vorba de un scop în sine, ci de o nouă încercare a jucătorilor, un lanț dintr-o verigă pregătitoare, al cărei apogeu va fi atins — sper — la sfîrșitul acestei luni.

— Să revenim, însă la formația pe care o veți alinia contra Iugoslaviei... Observăm cîteva modificări, cîteva reveniri. Trecînd peste faptul că un eventual joc bun la Reims n-ar fi condus spre asemenea metamorfoze, v-am ruga să ne explicați, pe rînd, motivul fiecărei „soluții"...

— Ca și alți antrenori, eu mă văd obligat să verific întregul lot... Ca atare, reintră Dan, în ultimul timp mai calm, mai receptiv. Dinu „urcă" spre linia de mijloc, Dembrovschi reapare pe un post care l-a consacrat, iar Dobrin îi primează lui Domide, care n-a confirmat la Reims, meciurile bune din campionat. În sfîrșit, Adamache ia locul lui Răducanu, vinovat principal al înfrîngerii de marțea trecută.

— Și Dumitru?

— Socotind că Dinu e mai ofensiv — ceea ce ne trebuie pe teren propriu — l-am preferat lui Dumitru. La urma urmei, tot trebuie să renunțăm la cineva... Nu putem juca decît în 11!

...În încheierea discuției, Angelo Niculescu ne-a refuzat orice pronostic privind partida de astăzi. Era, oare, supărat în continuare?

„UN-DOI"-uri CU RAJKO MITICI...

(Urmare din pag. 1)

pe teren, ca și în gazetărie, replicile rapide purtînd garanția sincerității gîndului.

— *Aștept... balonul.*

— Cine credeți că va cîștiga mîine? (n.n. — astăzi)

— *Nimeni. Cred într-un meci nul.*

— Argumente?

— *Judecînd după rezultate, echipa României își caută încă „punch"-ul, iar noi ne prezentăm ca niște sparring-parteneri ambițioși (avem mulți tineri în echipă, media ei de vîrstă fiind în jur de 22 de ani și ceva), care vor să obțină un rezultat bun în fața unui team calificat la competiția supremă a fotbalului. În aceste condiții, un „X" pare de domeniul previzibilului.*

— Ce „11" veți alinia?

— *Nu știu. Îi aștept mîine* (n.n. — astăzi) *pe Holțer, Jerkovici și Santraci. Dacă vor sosi în timp util și vor fi... utilizabili, adică neaccidentați și nu prea obosiți de drum, vor fi incorporați în formația pe care am s-o definitivez înaintea meciului.*

— O ultimă întrebare adiacentă: ce părere aveți de înfrîngerile dinaintea unei competiții oficiale, cum a fost cea suferită de echipa noastră la Reims.

— *Asemenea înfrîngeri... prind bine, cu condiția să nu fie prea multe!*

— Un răspuns înțelept de pedagog psiholog. Vă mulțumesc pentru tot. Și pentru ultima „pasă".

DECLARAȚII

LUCESCU: „*Dacă partida de la Reims nu prezenta nici o importanță din punct de vedere al rezultatului, cea contra Iugoslaviei are o mare greutate în ceea ce privește MORALUL cu care echipa noastră se pregătește de drumul spre Guadalajara.*

Din păcate, eu n-am jucat pînă acum niciodată împotriva jucătorilor iugoslavi, așa că-mi este foarte greu să dau vreun pronostic... Oricum, doresc tare mult să cîștigăm!".

NEAGU: „*După meciul cu Franța toată lumea a zis că am jucat prost. Explicația era simplă: nu marcasem gol! Miercuri seara aș vrea ca toată lumea să zică că am jucat bine. Asta înseamnă... un gol! Sau poate două...*"

GHERGHELI: „*Deși nu trebuie să supralicităm rezultatul meciului cu iugoslavii, cred că partida se va decide în duelul dintre apărarea noastră și atacul oaspeților, cu extreme de — nu exagerez — clasă mondială. Dacă Satmăreanu, Lupescu și compania vor reuși să facă față ei înșiși atacurilor conduse de Djaici, neapelînd tot timpul la Dembrovschi sau Dobrin — atît de utili la gol — atunci vom cîștiga meciul. Dacă nu, văd un meci nul!*"

Șase echipe românești au plecat în Bulgaria

Ieri, au plecat în Bulgaria 6 echipe românești din prima divizie a țării, care urmează să participe la trei turnee organizate în țara vecină. Astfel, Steaua și Petrolul vor juca la Marek și Pernik alături de două formații bulgare din prima categorie. Steagul roșu Brașov și F.C. Argeș vor susține trei meciuri în orașele Pleven cu Tîrnovo. Farul Constanța va juca trei partide amicale la Varna în compania formației Cerno More. În sfîrșit, Dinamo București va juca la Ruse cu echipa Dunav, care activează în prima divizie a Bulgariei

Agendă bucureșteană

SIMBĂTĂ 9 MAI

● Terenul Voința, ora 17: Voința București — Petrolul Videle (div. C)

DUMINICĂ 10 MAI

● Stadionul Metalul, ora 15,30: Metalul Buc. — Poiana Cîmpina (juniori); ora 17: Metalul Buc. — Poiana Cîmpina (div. B)

● Stadionul Politehnica, ora 15,30: Sp. studențesc — F. C. Argeș (juniori); ora 17: Sp. studențesc — Dunărea Giurgiu (div. B)

● Terenul Laromet, ora 13: Laromet Buc. — Portul Constanța (juniori); ora 15,30: Tehnometal Buc. — Electronica Obor (juniori); ora 17: Tehnometal Buc. — Unirea Mînăstirea (div. C)

● Terenul Autobuzul, ora 15,30: Autobuzul Buc. — Unirea Cîmpulung (juniori); ora 17: Autobuzul Buc. — Unirea Cîmpulung (div. C)

● Terenul Sirena, ora 15,30: Sirena Buc. — Dinamo Buc. (juniori); ora 17: Sirena Buc. — Progresul Bals (div. C)

● Terenul Voința, ora 11: Șc. sp. nr. 2 Buc. — Progresul Buc. (juniori); ora 13: Voința Buc. — Chimia Rm. Vîlcea (juniori)

● Stadionul Giulești, ora 13: Rapid — Progresul Bals (juniori).

● Terenul Sp. muncitoresc, ora 10: Sp. muncitoresc Buc. — Șc. sp. Energia Buc. (juniori)

Arbitrii meciurilor etapei a XXIV-a a diviziei B

SERIA I

Flacăra Moreni — Portul Constanța: C. Petrea (București);

Metrom Brașov — Progresul București: M. Vasiliu (Ploiești);

Politehnica Galați — Chimia Suceava: N. Rainea (Bîrlad);

Metalul București — Poiana Cîmpina: P. Sotir (Mediaș);

Știința Bacău — Oțelul Galați: C. Dinulescu (București);

Ceahlăul P. Neamț — Metalul Tîrgoviște: A. Pîrvu (București);

Gloria Bîrlad — Progresul Brăila: N. Petriceanu (București);

Sportul studențesc — Dunărea Giurgiu: A. Alexe (Rm. Vîlcea).

SERIA a II-a

Minerul Anina — C.F.R. Timișoara: A. Pop (Oradea);

Gaz metan Mediaș — Vagonul Arad: D. Isăcescu (București);

C.S.M. Sibiu — Minerul Baia Mare: A. Rădulescu (București);

Chimia Rm. Vîlcea — Metalul Tr. Severin: M. Niță (București);

C.F.R. Arad — Olimpia Oradea: C. Nițescu (Sibiu);

Metalurgistul Cugir — C.S.M. Reșița: G. Pop (Brașov);

Metalul Hunedoara — Electroputere Craiova: I. Boroș (Timișoara);

Politehnica Timișoara — Olimpia Satu Mare: N. Mogoroașe (Craiova).

UNIVERSITATEA CRAIOVA A PLECAT LA TIRANA

Ieri, a părăsit Capitala, pe calea aerului, cu destinația Tirana, echipa de fotbal Universitatea Craiova, care urmează să susțină azi primul meci din „Cupa balcanică" în compania formației locale Partizan.

În deschidere pe „23 August"

LOTUL U. E. F. A.—SPORTUL MUNCITORESC

Astăzi, pe stadionul „23 August", cu începere de la ora 15,15, lotul U.E.F.A. susține un joc de verificare în compania echipei Sportul muncitoresc (fostul T.U.G.), care activează în divizia C.

Meciul va fi condus de arbitrul Gh. Limona, ajutat la linie de Simion Mîndreș și Gh. Popovici.

CUPON DE CONCURS

Numele și prenumele: . . . . . .

. . . . . .

Adresa: . . . . . .

. . . . . .

1. CE ECHIPE VOR OBȚINE CALIFICAREA PENTRU SFERTURILE DE FINALĂ (reamintim: din fiecare grupă se califică primele DOUĂ CLASATE)?

GRUPA A . . . . . .

GRUPA B . . . . . .

GRUPA C . . . . . .

GRUPA D . . . . . .

2. CE ECHIPA VA CIȘTIGA CAMPIONATUL MONDIAL?

. . . . . .

CUM SE MARCHEAZĂ GOLURILE?

OPINII

În campionatul diviziei A numărul golurilor marcate este în creștere în ultimii ani. În prezent, media golurilor marcate de fiecare joc este de circa 2,64. Totuși, această medie este încă inferioară mediilor din alte țări europene cu fotbal avansat. Astfel, în R.F. a Germaniei media este de 3,01, în Scoția de 2,92, în Anglia 2,71.

Desigur, cauzele care contribuie la determinarea acestei medii sînt multiple. Figurează printre acestea și tacticile de joc folosite în campionatele respective, capacitatea de finalizare a atacanților etc.

Dar înainte de a expune unele păreri în legătură cu această problemă, am vrea să semnalăm un fapt destul de curios și anume că pe lîngă multiplele cercetări cu caracter științific sportiv care se fac în multe țări, lipsește pînă în prezent un studiu mai serios care să cerceteze împrejurările în care se marchează golurile în jocurile oficiale. Fără pretenția de a suplini această lipsă, am ajuns la unele date din observarea unui mare număr de jocuri din campionatul nostru, din campionatele altor țări și a unor jocuri internaționale. În baza acestor observații se pot indica unele cifre cu valoare orientativă, după care circa 45% din goluri se marchează ca urmare a unor faze fixe de joc, circa 30% din goluri din învălmășeli create în careu, alte 21% din goluri din șuturi trase de la semidistanță sau de la distanță, ca urmare a unor combinații, și numai circa 4% din goluri se marchează ca urmare a unor acțiuni individuale.

Tocmai această din urmă cifră poate fi semnificativă pentru găsirea unei explicații parțiale a ineficacității relative a echipelor noastre.

Din observarea modului de a acționa al atacanților noștri, în comparație de exemplu cu atacanții englezi și vest-germani, se poate trage concluzia că jucătorii români încearcă prea multe acțiuni individuale în faze de finalizare, deși șansele de reușită ale acestora sînt extrem de reduse. Atacanți cum sînt, de exemplu, Voinea, Grozea, Helvei, Tătaru II, Oblemenco, Peronescu, dar și alți jucători de valoare, ajunși în fața porții, încearcă prea des soluții individuale, care reușesc destul de rar.

Se constată că jucătorii noștri fruntași au o predilecție sănătoasă pentru soluții cu caracter tehnic, dar avînd în vedere caracterul jocului contemporan, soluțiile individuale alese și în situații neindicate ajung să fie dezavantajoase intereselor echipei proprii. Mai ales că jucătorii noștri aleg astfel de soluții în mod frecvent și cînd coechipierii se află în poziții de multe ori mai avantajoase pentru o eventuală finalizare.

În general, în condițiile în care aglomerarea în fața porții a devenit o situație absolut normală, controlul prelungit al mingii este o greșeală. Observînd modul de a acționa în fața porții al celor mai bune echipe engleze rezultă clar că în faza de finalizare atacanții aproape niciodată nu recurg la conducerea mingii și la dribling. În această situație, cei mai mulți șutează, pasează din volé, sau — cel mult — mai fac un stop în prealabil. Aceste soluții sînt alese și în poziții dintre cele mai incomode. În acest fel riscurile unei intervenții din partea unui adversar se reduc la minim, mai ales că orice imprecizie cît de mică în controlarea mingii poate duce imediat la pierderea ei și deci la irosirea situației.

Desigur, sînt unele rezerve față de aceste recomandări, în special în cazul unor atacanți aflați în poziție izolată, ceea ce se întîmplă foarte des în fotbalul actual. În aceste cazuri crearea unui culoar de acces prin acțiuni individuale devine o necesitate. Dar, în general, cele de mai sus trebuie interpretate ca un îndemn spre un joc colectiv mai accentuat în fazele de finalizare, concluzie impusă de organizarea superioară a apărărilor în jocul contemporan.

Radu CERNAT

LOTO-PRONOSPORT

SAPTAMINAL, AUTOTURISME LA PRONOEXPRES, LOTO ȘI PRONOSPORT

O veste bună pentru participanții la sistemele Loto-Pronosport. Începînd cu concursul Pronoexpres nr. 20 din 13 mai 1970, tragerea Loto din 15 mai 1970 și concursul Pronosport nr. 20 din 17 mai, se vor acorda autoturisme la fiecare tragere și concurs obișnuit.

La Pronoexpres autoturismele se vor acorda în cazul cînd valoarea unitară a unui premiu obținut pe o variantă de 6 lei, indiferent categoria și extragerea, este egală sau superioară contravalorii unuia dintre autoturismele cîștigate.

La Loto, autoturismele se vor acorda în cazul în care valoarea unitară a unui premiu obținut pe o variantă de 5 lei, indiferent categoria și extragerea, este egală sau superioară contravalorii unuia dintre autoturismele anunțate.

La Pronosport, autoturismele se vor acorda în cazul în care valoarea unitară a unui premiu obținut pe o variantă cîștigătoare, indiferent categoria și felul buletinului sau biletul jucat, este egală sau superioară contravalorii unuia dintre autoturismele anunțate.

Deci, săptămînă de săptămînă, la Pronoexpres, Loto și Pronosport, participanții pot cîștiga, la alegere, următoarele autoturisme: Moskvici 408 cu caroserie 412, Dacia 1100, Moskvici 408 cu 4 faruri și radio, Skoda 100 S și Skoda 1000 M.B.

Tragerea concursului special Pronoexpres de astăzi, va avea loc în București, str. Doamnei nr. 2, cu începere de la ora 18,45.

PREMIILE CONCURSULUI nr. 18 DIN 3 MAI 1970

CATEGORIA I (12 rezultate): 3 variante formate din: 3x50% a 9 251 lei și 15x10% a 1 850 lei.

CATEGORIA a II-a (11 rezultate): 92,40 variante a 721 lei.

CATEGORIA a III-a (10 rezultate): 771 variante a 130 lei.

DE LA STEAUA LA POLITEHNICA

CAMPIONII DIN NOU FĂRĂ... ADVERSARI

De cîteva zile a intrat în anale și ediția a 23-a a campionatului național de volei masculin.

Steaua a cîștigat încă un titlu, cel de al patrulea consecutiv. Era de bănuit. Numeroasa trupă a lui Tănase Tănase nu putea fi detronată de încă inexpertele garnituri din Ștefan cel Mare și Giulești și cu atît mai puțin de „corabia" gălățeană venită pe Bega fără încercatul său cîrmaci, Florin Balaiș.

Ce a arătat turneul final care reunește an de an cam toată floarea voleiului românesc? Să zăbovim puțin asupra acestui răspuns. Și să-l dăm — nu-i oare firesc? — prin referiri, în primul rînd, la învingători. Steaua s-a prezentat în turneul de la Timișoara fără deosebiri esențiale în joc față de anul trecut, dar cu un efectiv mai mare și cu rezerve apropiate de valoarea titularilor. A jucat mai bine decît la finalele din 1969? Nu. Mulți sînt chiar tentați să creadă că mai slab. Noi am spune că nici mai bine nici mai rău, în fața unor adversari tineri, în prag de maturizare, însă fără pretenții exprese la primul loc.

Echipa lui T. Tănase s-a remarcat prin stabilitate în orice formulă, prin constanță deosebită într-o competiție cu jocuri zilnice, prin seriozitatea componenților ei. Trăgătorii Porosnicu, Crețu și Barta au avut o eficacitate remarcabilă (poate și datorită unor slăbiciuni la blocaj manifestate de adversari), primul dintre ei aflîndu-se într-o formă foarte bună și reclamînd, după părerea noastră, un loc între tricolori.

Alături de ei a ieșit în evidență tînărul Romeo Enescu („crescut" de prof. Paul Brașoveanu), un trăgător cu calități și de loc intimidat de... postura de titular. Felicitări antrenorului T. Tănase pentru curajul și promptitudinea cu care l-a lansat într-o competiție cu mare miză unde orice risc cîntărește greu în balanță. Dar, punctul forte al Stelei l-a constituit cuplul ridicătorilor coordonatori Marian Stamate și Marius Iorga. Primul — folosit de data aceasta ca titular — a ușurat mult sarcina trăgătorilor, prin finețea execuțiilor și pasele derutante, cîștigîndu-și pe drept admirația și simpatia spectatorilor timișoreni și a tehnicienilor prezenți în sala Olimpia; celălalt prin siguranța și precizia paselor, precum și prin intuiția jocului și anticiparea fazelor (datorată și unei mai îndelungate experiențe) s-a dovedit foarte util echipei; ambii au arătat în nenumărate rînduri, cînd jocul a cerut-o, ridicata lor capacitate în atac (ca și rezerva G. Cristiani). Ceea ce ni s-a părut de neînțeles a fost nefolosirea în turneul final a jucătorilor Duduciuc (de loc), Rotaru și Rauh (doar ca pretext) selecționați de antrenorul lor, care este și antrenorul național, în primul lot al țării! Să fie mai buni pentru reprezentativa României jucători de rezervă la Steaua? Sau selecția s-a făcut ținînd seama și de interesele de club ale selecționerului? Referindu-ne la Steaua ar mai fi de remarcat faptul că alți cîțiva jucători (Scheffler, State, Bărbat) au lîncezit în acest an pe banca rezervelor, pierzînd și ei și alte echipe mai... sărace.

Dar să revenim la turneul final. El a demonstrat, prin cîștigătorul său, că voleiul nostru masculin, pe care-l așteaptă importante confruntări internaționale, nu a progresat decît în experiență, în corectarea — timidă — a unor procedee tehnice (preluarea în degete este utilizată mai des) și cam atît... Un salt calitativ, vizibil, nu s-a înfăptuit. Steaua, campioană, a arătat încă o dată că tot ceea ce poate face voleiul nostru în momentul actual, pentru a depăși criza, este munca sporită și închegarea unui nucleu reprezentativ din tot ce este mai bun și în stare să dea randament maxim, în urma unei (eventuale) ultime selecții care să aibă în vedere atît calitățile reale ale jucătorilor, cît și necesitățile de talie (ne referim la trăgători aflați acum — zicem noi — sub nivelul ridicătorilor). Dar cît mai repede, căci mondialele bat la ușă...

Aurelian BREBEANU

Un triunghiular România-Polonia-Italia la scrimă?

Între 14 și 17 mai, Capitala (în speță, sala Floreasca) vă găzdui un concurs internațional de floretă (bărbați și femei) și spadă, cu participarea echipelor reprezentative ale României și Poloniei. La concurs fiind invitate și echipele Italiei (se așteaptă confirmarea), este foarte posibil ca acest bilateral să devină un triunghiular. Vom reveni.

În prima decadă a lunii iunie, la București

Un adevărat festival al tirului

Campionatele internaționale ale României, Balcaniada și Marele Premiu Carpați

1970 este un an deosebit de greu pentru trăgătorii noștri. În octombrie va avea loc cel de-al 40-lea campionat mondial (în S.U.A.), iar cu o lună mai devreme, între 10 și 13 septembrie, poligonul Tunari va găzdui campionatele europene de skeet și talere.

Premergător acestor competiții atît de importante, țintașii români vor concura la o altă serie de concursuri internaționale. Pe lîngă cele din această lună, în iunie (7—10), la Tunari va avea loc un adevărat festival al tirului. Este vorba de cea de-a XIII-a ediție a campionatelor internaționale de tir ale României — pentru armele cu glonț, a IV-a ediție a Balcaniadei și a III-a ediție a Marelui Premiu Carpați la talere și skeet.

Șase zile de întreceri de lupte la Tg. Mureș

Săptămîna aceasta orașul Tg. Mureș a devenit locul de întîlnire a celor mai buni luptători juniori din întreaga țară. Aici, începînd de marți și pînă duminică, sala I.M.F. găzduiește două mari competiții republicane de lupte, la care participă peste 400 de tineri. Este vorba de finalele *concursului republican de primăvară al juniorilor (mari și mici) la lupte greco-romane și finalele campionatelor naționale de lupte libere — individual (juniori mici și mari).*

Marți, peste 200 de concurenți și-au disputat întîietatea în primul tur la lupte greco-romane. Majoritatea meciurilor au fost viu disputate și multe dintre ele au avut un nivel tehnic acceptabil. Dintre numeroasele confruntări am reținut cîteva, care, ne-au plăcut în mod deosebit: — *juniori mici* — cat. 48 kg — *Fl. Nițuică (Buc.) egal Șt. Rusu (Rădăuți), D. Mocanu (Bacău) b. tuș V. Salop (Constanța),* cat. 60 kg — *Șt. Melinte (Tg. Mureș) b. tuș M. Zaharia (Timișoara). Juniori mari* — cat. 48 kg — *A. Pascu (Sinaia) b.p. Gh. Roșca (Brașov),* cat. 52 kg — *I. Dulică (Cîmpulung Muscel) b. tuș Al. Smărăndescu (Galați). I. Nuc (Timișoara) b.p. M. Bivolaru (Bacău).*

C. ALBU, coresp.

Nicolae Oțeleanu

În ziua de 5 mai a.c., după o scurtă dar grea suferință, s-a stins din viață cel de care au fost legate multe succese de seamă ale fotbalului craiovean, antrenorul NICOLAE OȚELEANU.

La 62 de ani, mereu neobosit și preocupat de dezvoltarea fotbalului, N. Oțeleanu lasă în rîndurile celor pe care i-a pregătit și celor ce l-au cunoscut o nestearsă amintire.

El a funcționat ca antrenor la Universitatea Craiova (pe care a promovat-o în B și apoi în A), iar în ultimii ani și-a desfășurat activitatea la Electroputere, formație pe care a promovat-o în „B".

Corpul neînsuflețit al defunctului se află depus în Sala Sporturilor din Craiova, iar funeraliile vor avea loc în ziua de 7 mai ora 15, la Cimitirul Sineasca din Craiova.

AGENDĂ ÎNCĂRCATĂ LA SESIUNEA C.I.O. DE LA AMSTERDAM

Ordinea de zi a sesiunii Comitetului Internațional Olimpic, care se va desfășura la Amsterdam (12—16 mai), comportă nu mai puțin de 24 puncte. Pentru pregătirea dezbaterilor unei atît de încărcate agende, vor avea loc, în prealabil, începînd din ziua de 7 mai, o serie de ședințe ale Comisiei executive C.I.O., întîlniri cu reprezentanții federațiilor internaționale, reuniuni ale comisiilor speciale ale C.I.O.

În dimineața zilei de 10 mai — după cum am mai anunțat — se va trage la sorți ordinea în care își vor prezenta candidaturile pentru J.O. 1976 primarii orașelor Florența, Los Angeles, Montreal și Moscova (pentru jocurile de vară), apoi Denver, Sion, Tampere și Vancouver (pentru cele de iarnă).

Din lunga listă a problemelor ce vor fi abordate în sesiunea plenară a C.I.O., sînt de amintit: aprobarea unor noi reguli; discutarea programului Jocurilor din 1976; propuneri de reorganizare a Comisiei executive; rapoartele comitetelor de organizare de la Sapporo și München; votarea gazdelor J.O. din 1976; rapoartele diverselor comisii (printre care comisia de admisie prezidată de Alexandru Șiperco); discutarea Congresului olimpic (ce urmează a avea loc în 1971 la Sofia); cererile de recunoaștere a unor noi federații internaționale; fixarea viitoarei sesiuni la Luxemburg, în 1971; problema Rhodesiei și Africii de Sud, precum și altele.

sportul în lume

CAMPIONATUL MONDIAL DE BASCHET ÎN PREMIERĂ EUROPEANĂ

Cel mai de seamă eveniment sportiv al lunii mai îl constituie, fără îndoială, întrecerea supremă a giganților baschetului mondial. Începînd de duminică 10 mai, timp de 15 zile, sălile din Sarajevo, Split, Karlovac și Ljubljana vor găzdui această pasionantă dispută, la finele căreia va fi decernat al VI-lea titlu mondial.

Este pentru prima oară cînd bătrînul continent devine gazdă a marii competiții, cinstea revenind federației iugoslave, ale cărei incontestabile succese din ultimul deceniu justifică pe deplin această premieră europeană.

Ca de obicei — careul de ași al favoriților a rămas neschimbat, astfel că viitoarea purtătoare a coroanei va trebui căutată tot printre echipele Braziliei (de două ori cîștigătoare), S.U.A. (campioană olimpică), U.R.S.S. (actuala deținătoare a titlului) și cea a Iugoslaviei, tradiționala medaliată cu argint.

Gazdele pornesc în noul maraton baschetbalistic cu o șansă în plus, pe care le-o conferă evoluția în fața propriilor susținători. Ranko Zeravica nu a operat prea multe modificări față de formația prezentată la ultimele J.O. El l-a recuperat și pe Kresimir Ciosici (actualmente student în S.U.A.), astfel că din „5"-ul său nu va lipsi nici una din vedetele „plavilor" (Daneu, Cermak, Țvetkovici, Skansi, Solman, Plecas). Extrem de prudent, antrenorul iugoslav s-a mulțumit cu testele din ianuarie și februarie (meciuri cu Italia și Argentina), evitînd șocuri mai serioase în ultima lună.

Actualii campioni mondiali, în schimb, nu au evitat în această perioadă contactul cu echipele valoroase de pe continent. Ei au întrecut (63—56) formația Italiei, la Milano, și recent au învins (78—56) la Tallin și pe cea a Poloniei. Din echipa aliniată în 1968, la Ciudad de Mexico, lipsesc Vadim Kapranov, Iuri Selihov, Ghenadi Volnov; în schimb, au apărut Aleksandr Sidiakin, Mihail Korkia și Alian Zarmuhamedov, care alături de Vladimir Andreev (2,15 m), Serghei Kovalenko, Modestas Paulauskas, Serghei Belov, Jak Lipso, Anatoli Polivoda, Prit Tomson, Zurab Sakandelidze și Anatoli Krikun vor apăra culorile Uniunii Sovietice la această ediție.

Conservatori, diriguitorii baschetului american s-au lipsit și de data aceasta de serviciile studenților, aducînd în Europa o formație în care predomină sportivii militari. Trupa de peste Ocean, încredințată lui Al. Fischer și Hank Vaughn, antrenorul lui Akron Goodyear (deținătoarea „Cupei mondiale"), cuprinde pe Mike Silliman (1,98 m), ultimul mohican al echipei care a cucerit titlul olimpic în Mexic, Rodderick McDonald (1,95 m), Tal Brody (1,88 m), Jack McMillan (2,13 m), Robert Wolf (1,89 m), Art Wilmore (1,90 m), Ken Washington (1,94 m), Garfield Smith (2,05 m), Don Hillman (2,08 m) și Bill Walton (2,11 m), ultimele două locuri urmînd să fie completate cu jucători ce activează în Europa. Printre candidați: „napoletanul" Jim Williams (2,06 m), cunoscut spectatorilor bucureșteni din evoluția lui Fides Partenope în „Cupa cupelor" și Rudolf Benett (2,02 m), pivotul echipei J.A. Vichy.

În fine, despre formația braziliană nu există date prea concrete întrucît nici antrenorul Joao Machado nu s-a decis pînă la această oră asupra jucătorilor pe care îi va folosi în turneu. El a adus în Europa 22 de jucători pe care îi va tria la capătul meciurilor de verificare pe care sud-americanii le susțin în aceste zile cu naționala Spaniei.

Ad. VASILIU

T.T.T. RIGA LA A 10-a VICTORIE

Ediția a XII-a a „Cupei campionilor europeni" la baschet feminin a fost cîștigată, pentru a zecea oară, de formația sovietică T.T.T. Riga. În meciul retur, desfășurat la Cracovia în compania campioanei Poloniei, Wisla, baschetbalistele sovietice au cîștigat cu 59—42 (35—24). În tur, T.T.T. învinsese cu 71—56. Partida de la Riga a fost condusă bine de arbitrii G. Chiraleu (România) și V. Gancev (Bulgaria).

Floretiștii francezi în revenire

Turneul internațional de floretă organizat la Béziers cu participanții la „Cupa Gaudini" a revenit lui Noel (Franța), care a disputat finala în compania compatriotului său Dimont. Floretiștii români Mihai Țiu și Iuliu Falb au ajuns pînă în sferturi de finală. Comportarea mai slabă a scrimerilor noștri se datorește în parte și eforturilor depuse în ajun, cînd au susținut partida-cheie cu Ungaria. La turneu au luat parte 52 de floretiști.

La Moscova, mercurul termometrului a urcat pînă la +27 grade, în aceste zile, egalînd un „record" meteorologic vechi de 90 de ani. Canicula prematură a oferit bucurii nesperate iubitorilor de sport. Iată aceste pînze în bătaia vîntului, care dau lacului Himki, din apropierea capitalei sovietice, un aspect cu totul estival. Foto: TASS

BOBBY FISCHER DOMINAT DE KORCINOI!

Turneul internațional de șah Rovinj-Zagreb se apropie de sfîrșit. În penultima rundă, liderul clasamentului, Robert Fischer, a întrerupt în dezavantaj la Victor Korcinoi, dar se pare că el nu va mai putea fi egalat, avînd 11½ puncte și două partide întrerupte. Îl urmează în clasament Hort și Smîslov cu cîte 10½ puncte, Petrosian și Gligorici cu cîte 10 puncte.

Șahistul român Theodor Ghițescu ocupă locul 12 cu 6 puncte și o partidă întreruptă. El a pierdut partida cu Uhlmann și a întrerupt cu avantaj la Kovacievici. În runda a 16-a s-au înregistrat următoarele rezultate: Smîslov — Uhlmann 1—0; Brown — Petrosian 0—1; Ivkov — Gligorici ½—½; Hort — Nicevski 1—0.

Loturile Austriei și Suediei pentru turneul de calificare la C.E. de baschet feminin

După ce va susține, vineri și sîmbătă, o dublă întîlnire de verificare cu puternica reprezentativă feminină a R.D. Germane, selecționata de baschet a României va lua parte, săptămîna viitoare, la turneul de calificare pentru campionatul european. Inițial, în grupa B, ale cărei meciuri vor fi găzduite de sala de sport din Oradea, erau desemnate să participe echipele României, Suediei, Austriei și R.F. a Germaniei. În ultimul moment, însă, federația de specialitate din R.F. a Germaniei a anunțat că nu va participa la acest turneu, astfel că pentru cele două locuri calificatorii vor candida doar celelalte trei formații. Pentru completarea programului, se studiază posibilitatea participării selecționatei orașului Oradea.

Cît privește cele două reprezentative oaspete, ele și-au și anunțat loturile care se vor deplasa la Oradea. Astfel, cea a Austriei va fi alcătuită din următoarele baschetbaliste: Inge Zinned (căpitana echipei), Elfriede Bochnicek, Christa Pany, Christa Nendwisch, Adriane Bilik, Annemarie Schindler, Hanna Kitzberger, Susane Vosika, Christa Gregor, Hannelore Weninger, antrenor principal — Karl Krappel, antrenor secund — Heinz Soucek. Suedia va fi reprezentată de: Ulla Linden, Gertud Olsson, Gun Goransson, Eivor Eriksson, Brigitta Pallmman, Gunilla Jimmerfors, Kerstin Backström, Ann Eriksson, Ann Hedlund, Britt Eriksson, Marita Nyrelius, Berit Larsson, antrenor — Per Erik Erikstam.

ȘAHISTELE ROMÂNCE AU BUNE ȘANSE DE CALIFICARE

Corespondență specială pentru SPORTUL

Turneul zonal feminin de șah de la Vrnjacka Banja a trecut de jumătatea desfășurării sale și speranțele noastre în calificarea, pentru etapa următoare a campionatului mondial, a cel puțin uneia din cele două șahiste românce cresc pe măsură ce întrecerea se apropie de finiș. Mai mult chiar, dacă toate calculele hîrtiei vor fi respectate, amîndouă reprezentantele României, atît Elisabeta Polihroniade cît și Gertrude Baumstark, au bune șanse de a termina în fruntea clasamentului.

Pentru moment, după disputarea a 11 runde, conduce Baumstark cu 8 puncte (din 11 partide) cu două întrerupte. Una, la poloneza Litmanowicz, este ca și cîștigată. A doua, însă, cu maghiara Ivanka, este în avantajul adversarei. Pe locul doi în clasament — Polihroniade cu 7½ p (tot din 11) și o partidă întreruptă cu Rujița Iovanovici, într-un final de turnuri avantajos șahistei noastre. Urmează în clasament redutabila pereche a surorilor iugoslave Rujița și Katia Iovanovici cu cîte 6 (1) puncte, dar din numai 9 partide jucate. Apoi, Maria Ivanka — 5½ (1) p (din 9). Numai aceste cinci jucătoare mai aspiră la calificare, ele formînd un pluton fruntaș distanțat de restul concurentelor.

Românce continuă să evolueze la un bun nivel, ceea ce se reflectă într-o serie întreagă de partide cîștigate. Așa cum este cea de față:

Fanny Heemskerk (Olanda)
Elisabeta Polihroniade (România)

1.d4 g6 2.c4 Ng7 3.Cc3 d6 4.e4 Cf6 5.f4 (Variantă tăioasă din Indiana regelui, cunoscută sub denumirea „atacul celor 4 pioni". Albul își asumă aici riscurile ofensivei; negrul — neplăcerile eterne ale apărării). **5... O—O 6.Cf3 c5 7.d5 e6 8.Ne2 e:d 9.e:d Ng4 10.O—O Te8 11.b3 Nf5 12.Cd2 De7 13.g4 !?** (O înaintare riscantă, care va permite negrului să obțină inițiativa datorită stăpînirii coloanei „e") **13... Ce4 ! 14.Cc:e4 (La 14.g:f C:c3), 14... N:e4 15.C:e4 D:e4 16.Nd3 Dd4+ ! 17.Rg2 Cd7 18.Tb1 Cf6 19.b3 Ce4 20.Dc2 Cc3 !** (Manevra de patru mutări a calului și instalarea lui pe acest cîmp, au necesitat un calcul foarte precis, deoarece mutarea următoare a albului, legarea pe diagonala mare, devine foarte periculoasă). **21. Nb2 Te3 ! 22. Tbd1** (Amenință 23. N:g6 !) **22... Tae8** (Acum la 23. N:g6 urmează Te2+) **23.Td2 h6** (Pregătește manevra următoare a damei Vezi diagrama).

Sergiu SAMARIAN

24.T1f2 Df6 25.N:c3 Dh4 26.Tf3 T:f3 27.R:f3 D:h3+ 28.Rf2 N:c3 29.D:c3 Tc3 30.Rg1 Te1+ 31.Rf2 De3+ 32.Rg2 Tg1+. Albul cedează. (Urmează 33.Rh3 Dg3 mat).

O finală neprevăzută în C.C.E.

Nu credem că s-ar fi găsit cineva care, la startul actualei ediții a „Cupei campionilor europeni", unde se aliniaseră asemenea competitori ca A.C. Milan, Benfica Lisabona, Real Madrid, Bayern München, Leeds United, Ferencvaros, Spartak Trnava, să pronosticheze că la 6 mai vor sta față-n față pentru a-și disputa finala, **Celtic Glasgow** și **Fejenoord Rotterdam.**

FINALELE „CUPEI CAMPIONILOR EUROPENI"

1956 (Paris): Real Madrid — Reims 4—3
1957 (Madrid): Real Madrid — Fiorentina 2—0
1958 (Bruxelles): Real Madrid — Milan 3—2
1959 (Stuttgart): Real Madrid — Reims 2—0
1960 (Glasgow): Real Madrid — Frankfurt 7—3
1961 (Berna): Benfica — Barcelona 3—2
1962 (Amsterdam): Benfica — Real Madrid 5—3
1963 (Londra): Milan — Benfica 2—1
1964 (Viena): Inter — Real Madrid 3—1
1965 (Milano): Inter — Benfica 1—0
1966 (Bruxelles): Real Madrid — Partizan 2—1
1967 (Lisabona): Celtic Glasgow — Inter 2—1
1968 (Londra): Manchester United — Benfica 4—1
1969 (Madrid): Milan — Ajax 4—1.

Și chiar dacă echipa scoțiană a dobîndit trofeul în suprema competiție europeană intercluburi în anul 1967, forma mai recentă n-o mai recomanda printre cei mai autorizați concurenți. Fără a avea un drum lesnicios pînă în semifinală — Celtic a eliminat pe F.C. Basel, Benfica și Fiorentina — meciul cu Leeds United părea, prin șansele hîrtiei, să însemne punctul terminus al echipei din Glasgow. Spre surprinderea tuturor, însă, „zebrele verzi" (Celtic are tricouri în dungi verzi-albe) au cîștigat ambele manșe (1—0 și 2—1). În meciul retur de la Glasgow asistau 135.000 de spectatori pe Hampden Park doborînd recordul de asistență al competiției. Căpitanul echipei este fundașul Bobby McNeil, dar, după cum afirmă celebrul său antrenor, Jock Stein, cel care-i definește jocul este mijlocașul Bobby Murdoch, cu predilecția sa pentru contraatac, pentru jocul ofensiv. Acesta, foarte tenace și decis în apărare, are un aport hotărîtor în ofensivă, prin intuiția și precizia paselor lungi (Celtic preferă un 4—2—4), trimise puternicilor vîrfuri de atac — recrutați dintre Wallace, Lennox, Hood și Chalmers — sau agilelor extreme, Johnstone și Hughes.

Cît despre Fejenoord, ieșită de curînd din conul de umbră în care prestigioasa Ajax ținea campionatul olandez, nimeni nu putea spune mai mult decît că beneficiază de aportul talentatului atacant suedez Kindvall, unul dintre autorii readucerii fotbalului suedez în turneul final al C.M. Beneficiind de un start lansat — după K.R. Rejkjavik, a eliminat din competiție pe deținătoarea „Cupei intercontinentale", A.C. Milan! — echipa din Rotterdam a trecut în semifinală și de revelația actualei ediții, Legia Varșovia.

Antrenorul Ernst Happel, departe de a fi îngrijorat de imputările presei la adresa ineficacității atacului (în ultimele 7 meciuri din competițiile interne, disputate înaintea semifinalei cu Legia, Fejenoord înscrisese doar 7 goluri) a reamintit tuturor că golaverajul echipei sale era 60—11 (din 26 meciuri), ceea ce însemna, implicit, relevarea apărării, conduse de căpitanul formației, Israël și în care evoluează și fostul jucător al lui Ajax, Van Duivenbode. Dar, cu discreție, a pus accentul în pregătirea echipei sale pe compartimentul ofensiv al cărui pivot este Kindvall, golgeterul campionatului olandez, dar care nu se poate dispensa de centrările calculate ale lui Moulyn și de fantasticele lovituri de cap ale mijlocașului Van Hanegen, autorul golului ce a consfințit eliminarea lui Milan.

Deci, o finală neprevăzută în C.C.E. în care e greu să afirmi cine are prima șansă și cine este out-sider. De aceea punem și noi punct, nu înainte însă de a reaminti că arbitrul meciului va fi cunoscutul cavaler italian al fluierului Concetto Lo Bello, căruia i se dă, astfel, o compensație pentru absența sa din Mexic.

— p. sl. —

NOUTĂȚI PRE-MEXICANE

PRIMELE ANTRENAMENTE LA GUADALAJARA

Sosiți la Guadalajara, fotbaliștii brazilieni au făcut primele antrenamente. Circa 500 de amatori de fotbal localnici au asistat la prima evoluție a foștilor campioni mondiali. Ziariștilor mexicani, cel mai în formă li s-a părut atacantul Rivelino. Tostao a făcut doar cîteva ture de stadion, el nu a participat la jocurile cu balonul. Antrenorul Mario Zagalo a declarat că... **„și jucătorii care nu sînt în formă, își pot cuceri în următoarele săptămîni locul în formația noastră de bază".** Selecționata braziliană urmează să întîlnească la Guadalajara „o combinată a statului Jalisco.

ȘI ECHIPA ISRAELULUI SE VA ANTRENA ÎN S.U.A.

În aceste zile echipa Israelului, care s-a pregătit la altitudine timp de peste o săptămînă în Etiopia, urmează să plece în S.U.A., unde se va antrena în compania unor echipe americane. Sosirea lotului la Puebla este prevăzută pentru 18 mai. Antrenorul Schäffer a declarat recent că echipa sa nu are prea mari șanse, dar surprizele în fotbal nu sînt excluse...

UN CAMPIONAT MONDIAL PENTRU ECHIPELE DE CLUB?

Ultimul număr al revistei „F.I.F.A.-News", organ al federației internaționale de fotbal, publică un interesant articol privind posibilitatea organizării unui campionat mondial rezervat echipelor de club.

Conform proiectului la acest campionat urmează să participe cîștigătoarele „Cupelor campionilor" din toate continentele. Propunerea va fi pusă în discuție cu prilejul congresului F.I.F.A., care va avea loc înaintea începerii turneului final din Mexic.

„DISCUL DE AUR" AL LOTULUI ENGLEZ

Chiar dacă nu vor cîștiga „Cupa Jules Rimet", componenții lotului de fotbal al Angliei sînt pe cale să eclipseze cu discul lor „Back Home" („Ne vom reîntoarce") faima cunoscutei formații de muzică ușoară „The Beatles". Acest disc, care cuprinde o singură melodie, a fost imprimat înaintea plecării fotbaliștilor englezi spre Mexic și este interpretat de... corul celor 28 de selecționabili. Imediat după lansarea sa pe piață, discul a devenit un veritabil triumf, fiind considerat în Anglia drept „șlagărul zilei".

fotbal meridiane

APROAPE 5 000 000 DE SPECTATORI AU URMĂRIT PRELIMINARIILE C.M.

După ce a centralizat toate datele privind numărul spectatorilor care au asistat la preliminariile campionatului mondial, F.I.F.A. a dat publicității cîteva cifre: la jocurile din grupe au asistat 4 800 000 de spectatori (cifră record față de edițiile precedente). Cel mai mare număr de spectatori a fost înregistrat la meciul Brazilia—Paraguay de pe stadionul Maracana: 183 341, în timp ce numărul cel mai mic a fost marcat la jocul dintre S.U.A. — Bermude: doar 500!

PERUVIENII SÎNT LA LOS ANGELES

În drum spre Mexic, fotbaliștii peruvieni s-au oprit în orașul american Los Angeles unde se vor antrena timp de 7 zile. După ce vor părăsi California, echipa Perului va pleca la Leon, unde vor întîlni în cadrul grupei D, reprezentativele Bulgariei, Marocului și R.F. a Germaniei.

BULGARIA — U.R.S.S. 3—3 (1—2)

SOFIA 5 (prin telefon, de la corespondentul nostru). Ieri seară, pe stadionul Vasil Levski s-a desfășurat meciul internațional dintre primele echipe ale Bulgariei și U.R.S.S. După un meci interesant, întîlnirea s-a terminat la egalitate: 3—3 (1—2). Pentru gazde au marcat **Jekov** (min. 3 și 66), și **Bonev** (min. 70), iar pentru oaspeți **Evriujihin** (min. 19), **Bișevet** (min. 41) și **Nodia** (min. 75). **Brigada de arbitri, A. Rădulescu** (centru) și **A. Bentu, C. Petrea** (la linie) a condus echipele: **BULGARIA: Simeonov — Salamanov, I. Dimitrov, Jecev, Aladjov, Penev, Nikodinov, Dermendjiev, (Popov), Bonev, Jekov, Marasliev. U.R.S.S.: Kavazașvili — Dzodzuașvili, Sesterniov, Lovcev, Kaplicinii, Serebrianikov, Muntean, Kiseliov, Bișeveț, Parkuian (Nodia), Evriujihin.**

Toma HRISTOV

TELEX

Turul ciclist al Spaniei a continuat cu desfășurarea etapei a XI-a (Saragosa—Calatayud). Pe primul loc s-a clasat Rini Wagtmans (Olanda), care a terminat cei 116 km în 2 h 52:30. În clasamentul general continuă să conducă spaniolul Luis Ocana.

■

La Los Angeles, Dick Railsback a sărit 5,18 m la prăjină, Georges Carty a fost cronometrat în 13,7 la 120 yarzi garduri, iar Gary Hardway a aruncat discul la 61,21 m.

■

Turneul de tenis de la Madrid s-a încheiat cu victoria lui Manuel Santana, învingător în finală asupra lui Lew Hoad cu 6—3, 8—10, 6—3, 6—0.

■

La Praga s-a disputat întîlnirea amicală de rugby dintre echipa Cehoslovaciei și selecționata secundă a Franței. Oaspeții au obținut victoria cu scorul de 53—6 (18—3).

Le Belgrad, echipa feminină a Iugoslaviei a întrecut cu 67—57 (23—25) reprezentativa Italiei. Într-un alt joc, baschetbalistele bulgare au dispus cu scorul de 65—54 (44—30) de formația Ungariei.

■

Selecționata masculină de **baschet a Iugoslaviei** a susținut un joc de verificare la Subotița în compania reprezentativei Ungariei, obținînd o victorie clară cu 89—44 (34—14).

■

La Forte dei Marmi s-a rejucat finala „Cupei Europei" la fotbal rezervată echipelor de amatori: Spania — Olanda 2—1 (1—0).

■

Cursa ciclistă internațională, desfășurată la Mont de Marsan (100 km), a fost cîștigată de francezul Lucien Aimar, învingător la sprintul final asupra compatriotului său Guimard în 2 h 26:03. Eddy Merckx a ocupat locul șase, la 40 sec. de învingător.

RADAR MONDIAL

(Urmare din pag. 1)

cel ce ni le comunică, *Christian Bonardelly*, redactorul-șef al publicației „SEMAINE SPORTIVE" din Geneva, simte nevoia să-și intituleze articolul: „Incredibil, dar adevărat!"

Într-o amplă dare de seamă, ni se descrie crearea *„Asociației pentru unitatea sportului elvețian"*, reunind — sub președinția cunoscutului *Karl Rappan* — președinți de federații, oameni politici, ofițeri superiori, ziariști și cîte un sportiv din fiecare disciplină. Asociația aceasta pare a dubla munca autorităților sportive existente, dacă nu chiar a li se suprapune. Dar proiectele ei sînt de asemenea anvergură încît — față de efectele miraculoase pe care le promite — este greu de prevăzut o opoziție.

În primul rînd, asociația se bazează pe substanțiale subvenții din partea băncilor elveține, a marilor industrii (Oerlikon, Brown-Boveri, Ciba, Hoffmann, La Roche) și a departamentului militar. Aceste subsidii, adăugate veniturilor obținute de la sistemul de pronosticuri „Sport-Toto", vor fi folosite la construcții sportive și la organizarea stagiilor de antrenament pentru speranțele sau vedetele sportive.

Prima acțiune, aprobată de organele tutelare, va fi suprimarea serviciului militar efectiv pentru sportivii de valoare. Aceștia — denumiți „recruți sportivi" — nu vor mai urma instrucția militară obișnuită, ci vor fi reuniți într-un centru sportiv militar, cu disciplina adaptată la nevoile sportului de performanță, dar și cu examene la încheierea cursurilor.

Tinerii sportivi talentați la schi vor fi concentrați într-un super-centru la St. Moritz, unde vor locui într-un hotel anume construit, împreună cu familiile (soții, copii). Programul lor va cuprinde nu numai antrenamente fizice și de specialitate, ci și lecții de cultură generală și de limbi, ba chiar lucrări practice, în măsură să le asigure o profesiune. În afara întreținerii, ei vor primi indemnizații (după formula olimpică a contravalorii salariului pierdut). Întreg echipamentul le va fi furnizat gratuit de către industriașii elvețieni. Trecînd examenele obișnuite profesionale, sportivii vor putea lucra în orice meserie specifică industriei turistice la St. Moritz.

„Iată — comentează *Serge Lang*, cunoscutul ziarist și consilier tehnic al Federației internaționale de schi — *cum am găsit formula ideală de a rămîne amatori fără riscuri"*.

Experiența elvețiană subliniază temeiul frămîntărilor din lumea sportului, în căutarea unor soluții logice care să asigure respectul și integrarea socială a sportivului de performanță. Asemenea tendințe confirmă spiritul proiectului de reglementare a statutului „sportivului olimpic", pregătit de către comisia prezidată de *Alexandru Șiperco* și intrat în obiectivul sesiunii C.I.O. de la Amsterdam.

Tiparul: I. P. „Informația", str. Brezoianu nr. 23—25, București

40368

Redacția și administrația : str. Vasile Conta nr. 16, tel. 11.10.05 interurban 72 și 286. Telex sportrom buc. 180.

PROLETARI DIN TOATE ȚĂRILE, UNIȚI-VĂ!

sportul

4 pagini 30 bani

Anul XXVI — Nr. 894 (6328) ZIAR AL CONSILIULUI NAȚIONAL PENTRU EDUCAȚIE FIZICĂ ȘI SPORT Joi 7 mai 1970

ÎNAINTE DE PLECAREA ÎN MEXIC:

ROMÂNIA — IUGOSLAVIA 0—0

...și... mai multe semne de întrebare

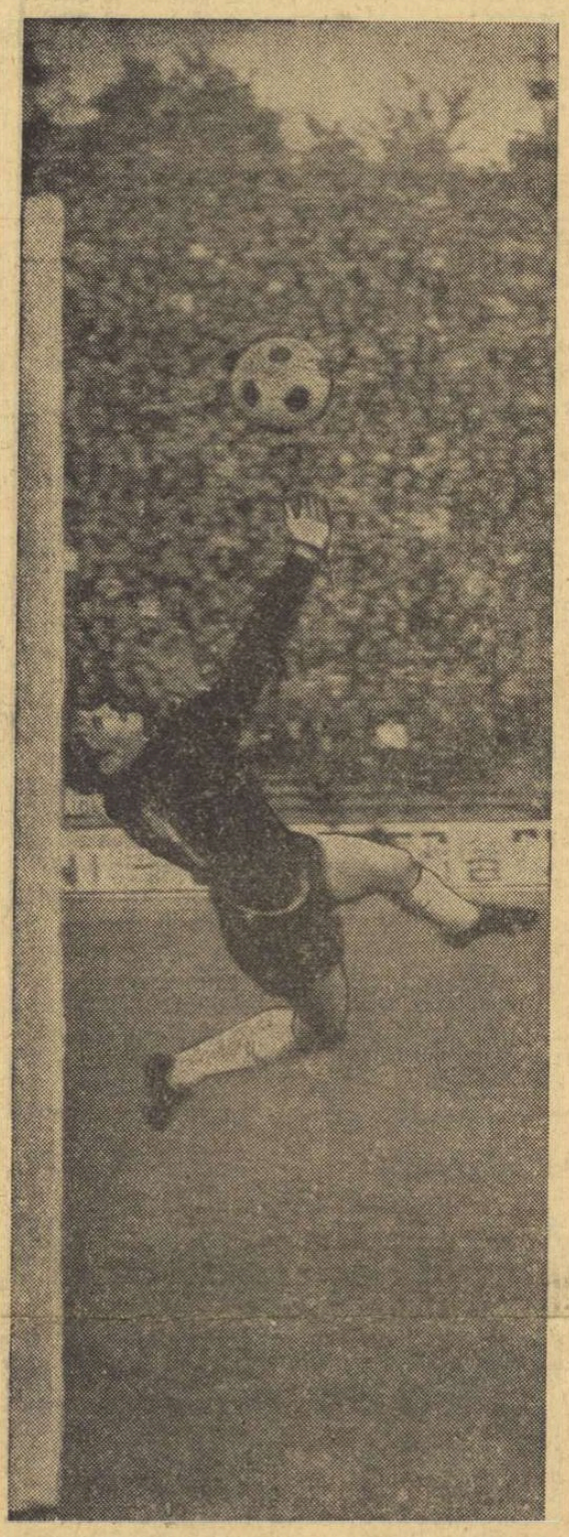

Alertă în careul oaspeților, cu Neagu și Dembrovschi amenințători... Ca în atîtea rînduri, însă Holcer va respinge! Foto : THEO MACARSCHI

DOAR O REPRIZĂ...

După felul în care începuse ultimul test ante-Mexic, se părea că tricolorii noștri vor trânșa în favoarea lor amicala rivalitate cu „11"-le lui Rajko Mitici. Fotbaliștii români porniseră din start deconectați, gîndeau față cu față, vizînd o victorie convingătoare, cu armele jocului lucid și aerisit. Fotbalul mai curat, mai cursiv și — în fine — mai logic în toate cele 3 zone, își avea, poate, explicația în faptul că, exceptînd tricoul cu nr. 9, de la Dinu și pînă la Lucescu, în teren se aflau jucătorii care încheiaseră sezonul 1969, obținînd acea mult dorită calificare la turneul final.

Într-adevăr, Dinu și Radu Nunweiller se sincronizau destul de bine în treimea de mijloc, Dobrin, ca dispecer, se simțea și el bine, mai în largul său, știindu-l aproape, în raza sa de acțiune, pe acest Dembrovschi, un jucător atît de receptiv la jocul combinativ, rafinat. Și Mircea Lucescu se străduia să „lege" ceva cu Neagu (mai inspirat și mai activ la început), căuta, în plus, ca de obicei, și alte culoare prin care să se infiltreze de unul singur sau cu sprijinul coechipierilor. Lucrurile se desfășurau mulțumitor — ținînd cont de prestigioasa replică a adversarului — și în situațiile de apărare, grație unei judicioase organizări a defensivei, în care fiecare apărător își știa rolul lui : Dan îl marca cu strictețe pe Bukal, pionul cel mai avansat al atacului iugoslav, Dinu (foarte laborios în prima repriză) îl supraveghea îndeaproape pe

G. NICOLAESCU

(Continuare în pag. a 3-a)

Orice s-ar spune, portarul Mutibarici a apărat fără greșeală... Iată-l într-o fază în care pare bătut, dar nu! Mingea șutată cu sete de Dinu va fi deviată peste bară...

FILMUL JOCULUI

În urma tragerii la sorți, gazdele dau lovitura de începere a partidei și preiau inițiativa în joc, pe care o vor menține aproape continuu în primele 30 de minute.

Min. 7: după cîteva încercări ofensive mai timide, între care o centrare înaltă în careu a lui Sătmăreanu și un reușit schimb de pase între Lucescu și Neagu, împins pînă în careul advers, se produce prima mare ocazie de gol a echipei noastre: Lucescu demarează splendid pe stînga și pasează apoi ideal spre Dinu care, venit din urmă în viteză, reia fulgerător mingea, însă portarul Mutibarici, cu un reflex admirabil, o trimite în corner.

Min. 11: Radu Nunweiller dă o pasă de-a latul terenului, Dobrin face o fentă și lasă mingea să curgă spre Sătmăreanu, care își încearcă forța șutului, dar reflexul lui Mutibarici se repetă.

Min. 20: Dembrovschi este

I. MITROFAN

(Continuare în pag. a 3-a)

ROMÂNIA

ADAMACHE

SATMAREANU — LUPESCU — DAN — MOCANU

DINU — NUNWEILLER VI

DEMBROVSCHI — DOBRIN — NEAGU — LUCESCU

Arbitri : Petar Nikolov (la centru), Boris Rusev și Ivan Ciumakov (la linie), toți din Bulgaria.

IUGOSLAVIA

GIAICI — BUKAL — BAJEVICI

JERCOVICI (min. 46 OBLAK) — PETKOVICI — STEPANOVICI

RAJKOVICI — HOLCER — DOJCINOVSKI — TESAN

MUTIBARICI

FORMULĂ — SIMBOL

Începînd cu această lună, în școli își încep efectiv activitatea noile asociații sportive. Este un moment care reține atenția. Se așteaptă un start lansat și, bineînțeles, prompt. Vechea formă de organizare a activității sportive a elevilor, blocată de inerții și dovedindu-se potrivnică elanurilor spontane, simțea nevoia unei înnoiri, care să ofere un alt cadru, mai adecvat, să aducă, folosindu-se întreaga experiență de pînă acum, rezolvări radicale atît în activitatea sportivă de masă cît și în cea de performanță. Ideea care cîștigă cel mai larg teren este aceea a angrenării TUTUROR ELEVILOR în sport, convertirea întregului tineret la cultul mișcării. Se speră, în fine, că acum, în plin mers spre maturizare, elevii investiți cu nobila misiune de a conduce noile asociații, vor stabili mai exact, îndrumați de organizațiile U.T.C., de conducerile liceelor și de profesorii de specialitate, direcțiile de ofensivă în disciplinele sportive îndrăgite de colegii lor. Există suficient de multe dovezi că nu va fi vorba doar de o schimbare de nume.

Dar, dacă în materie de activitate sportivă de masă lucrurile par să fie canalizate pe un făgaș foarte precis, mai dificile, se anunță, în schimb, aspectele ce le comportă activitatea de performanță, de loc neglijabilă, școala rămînînd, după cum se știe, principala pepinieră de valori și în sport. Acum, o dată cu înființarea asociațiilor sportive școlare apare generalizată acțiunea de patronare a acestora de către mari cluburi. În acest context, sportivii școlari vor beneficia de sprijin material și tehnic, vor avea prilejul să învețe — și mai mult — din experiența unor mari campioni și recordmeni.

Numai că vizavi de aceste avantaje apar și unele obligații, morale îndeosebi. Ar fi o chestiune de onestitate, de pildă, ca echipele liceului din Calea Dorobanților, atunci cînd iau parte la competiții cu caracter republican, campionate la nivelul juniorilor sau mult apreciata divizie școlară și de juniori (este cazul formațiilor de baschet, băieți și fete) să apară sub titulatura comună : „Dinamo — Caragiale". În această accepțiune, și alte echipe ar putea fi numite : „Steaua — Tudor Vladimirescu", „Rapid — Aurel Vlaicu", „Progresul — Gheorghe Lazăr" ș.a.m.d.

O asemenea formulă-simbol nu trebuie însă înțeleasă ca o imixtiune a clubului tutelar în viața asociației sportive a liceului în cauză, ci numai ca o modalitate de a marca acest mecenat, în intenția nedisimulată ca relația asociație sportivă școlară-club să determine un sprijin și mai substanțial, să fie stabilită de la început o colaborare cît mai rodnică, pe verticală.

Factorii direct interesați de bunul mers al noilor asociații sportive, Ministerul Învățămîntului, C.C. al U.T.C. și CNEFS au desigur calitatea să reflecteze asupra acestei propuneri transmisă ziarului de către numeroși elevi, profesori și antrenori, propunere care o dată materializată n-ar face decît să consemneze o stare de fapt. Deci...

Tiberiu STAMA

În „Cursa munților"

Luigi Ongarato păstrează tricoul galben, grație unui avans de 5 secunde

● Antonin Bartonicek învingător în etapa a II-a

● Azi, un examen dificil : circuitul montan

SINAIA, 6 *(prin telefon, de la trimisul nostru).* — Inițial facilă (72 km fără mari diferențe de nivel, singurul urcuș fiind Posada), etapa a II-a a „Cursei munților" părea să fie doar un util mijloc de pregătire pentru circuitul montan de joi, cel care-l va hotărî pe grimperul nr. 1 al întrecerii și, sperăm, va clarifica — prin departajare — situația cicliștilor din fruntea clasamentului. Dar, cum în majoritatea cazurilor socotelile de acasă nu se potrivesc cu cele din tîrg, așteptările au fost infirmate. Vremea, mai capricioasă ca oricînd în această primăvară, a picurat puțin venin în apa de trandafiri. O ploaie torențială s-a abătut asupra defileului Văii Prahovei la ora amiezii, tocmai cînd plutonul multicolor se pusese în mișcare. Biciuiți de rafale, cicliștii alergau ca niște năluci, înscriindu-se cu un curaj demn de admirat pe serpentinele Posadei, spălate din belșug de ploaie. Mai întîi Prusek, apoi Vagneti, Ulm și Altmann sînt obligați să schimbe baieurile. Iată singurele evenimente pe care le notăm pînă în apropiere de Cîmpina, unde zona averselor se încheie brusc.

Atingem Bărcești, punct de întoarcere, după 45 minute de la plecare, ceea ce înseamnă că s-a rulat cu o viteză medie orară de 50 km! Se inițiază o acțiune la care participă Wanzlik, Teodor, Tudoran, Hrisoveni, Virgil și Turek, dar plutonul zvîcnește ca o săgeată pe urmele lor, anihilîndu-le intențiile ofensive.

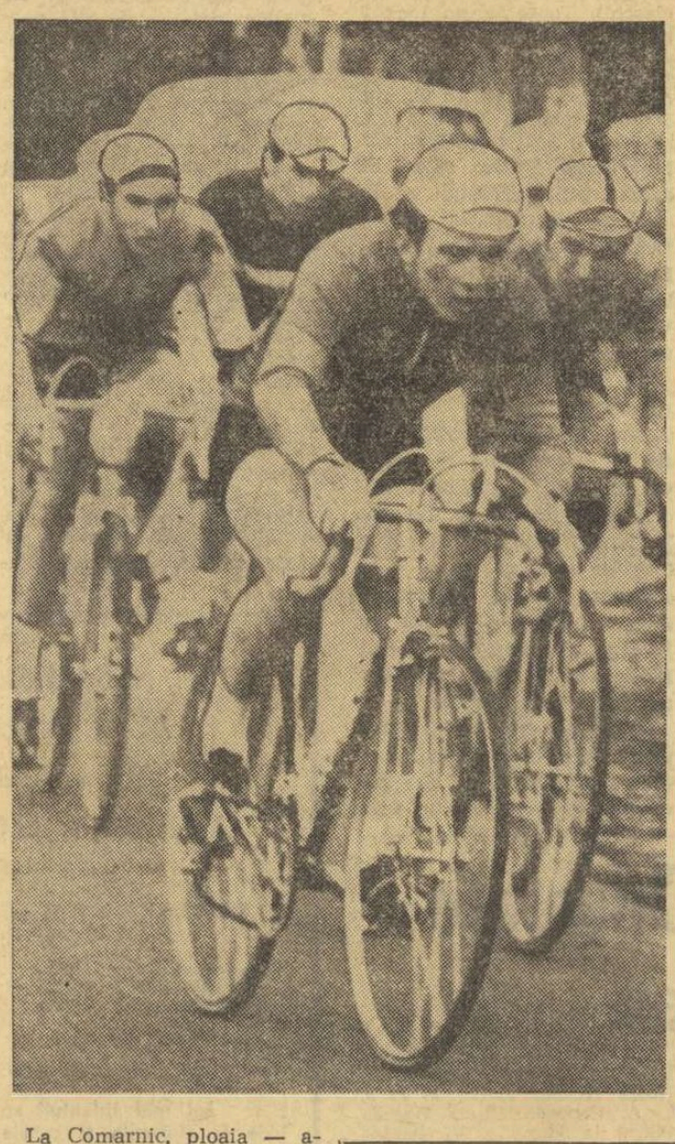

La Comarnic, ploaia — acum mai domoală — ne ia din nou în primire. Masivul

Hristache NAUM

(Continuare în pag. a 2-a)

PORȚILE SÎNT DESCHISE! NU DORIȚI SĂ INTRAȚI?

Un raid-anchetă dezolant: trei baze sportive șomează în așteptarea iubitorilor de mișcare

Salutam, cu o lună în urmă, inspirata inițiativă de a se deschide — pentru toți amatorii — porțile marilor baze sportive, facilitîndu-se astfel împlinirea vechiului deziderat de apropiere (mai concretă) a maselor de mișcare, de educația fizică. Făceam totodată cunoscut programul de acces la arenele ce se ofereau cu atîta generozitate și invitam tineretul să profite din plin de această rîvnită și mult așteptată ofertă.

După o lună — considerată de acomodare — iată-ne într-un raid pe la cîteva din bazele sportive ale Capitalei, dornici să-i vedem pe amatori la lucru.

CLUBUL PROGRESUL, într-o zi de luni, pe la ora 17. O floră fastuoasă și o liniște ce amintește oazele verzi de la Băneasa și Snagov fac din această incintă — de altfel una din cele mai plăcute ale Bucureștiului — un ideal cadru pentru un ceas de refacere fizică și reconfortare intelectuală.

Desigur — ne spuneam, trecînd pe lîngă cușca „cerberului" de la intrare — mulți trebuie să fie aceia care au luat cu asalt numeroasele terenuri aflate dincolo de maiestuoasele perdele verzi. Dar...

În „separéul" din dreapta — cel care constituie prima platformă de jocuri sportive — n-am avut satisfacția să descoperim nici o siluetă.

Zgura, perfect nivelată, și imaculatele linii albe ale marcajului ne demonstrau că în acea zi — zi de larg acces — nu călcase nimeni pe acolo.

Porți de handbal și coșuri de baschet, singure și suspendate în după-amiaza aceea superbă stăteau în așteptarea vreunui amator (din mulțimea celor care, de ani întregi,

Nușa MUȘCELEANU

(Continuare în pag. a 2-a)

Singure și suspendate, în după-amiaza aceea superbă de primăvară, panourile de baschet de pe Progresul așteaptă vreun amator care să le scoată din nedorita lor solitudine.

ASTĂZI ETAPĂ ÎN CAMPIONATUL MASCULIN DE HANDBAL

Astăzi este programată etapa a XXI-a a campionatului republican masculin de handbal de categoria A. Cu acest prilej vor avea loc cîteva meciuri deosebit de atractive, atît prin valoarea formațiilor ce se înfruntă, cît și prin miza mare pusă în joc. De pildă, la Timișoara se vor întîlni Politehnica și Universitatea București, rezultatul fiind decisiv pentru ocuparea locului III în clasament. Iată însă programul complet al partidelor de handbal de azi : BUCUREȘTI : **Steaua — Voința și Dinamo — Minerul Baia Mare** (stadion Dinamo, începînd de la ora 16,30) ; BACĂU : **Dinamo — Dinamo Brașov** ; PLOIEȘTI : **Rafinăria Teleajen — Universitatea Cluj** ; TIMIȘOARA : **Politehnica — Universitatea București.**

MONEA, INDISPONIBIL

În urma meciului cu Năstac, Monea a devenit indisponibil pentru aproximativ o lună. După cum se știe, în partida semifinală, din cadrul J.O. din Mexic, cu polonezul Dragan, Monea a suferit o fractură a oaselor nazale. Se pare că după întîlnirea cu Năstac, fractura s-a redeschis. Medicul lotului, P. Radovici, ne-a spus : „Dacă radiografia va confirma diagnosticul, Monea trebuie supus unei noi intervenții chirurgicale la nas, care îl va ține 30 de zile nu numai în afara ringului, dar și departe de sala de antrenament".

Sperăm că nu este nimic grav, astfel că excelentul pugilist își va putea relua repede locul în cadrul echipei reprezentative, care are de susținut, în perioada ce urmează, numeroase și dificile partide internaționale.

TURNEUL INTERNAȚIONAL DE BASCHET DE LA GALAȚI

De vineri pînă duminică se dispută la Galați un turneu internațional de baschet masculin, la care iau parte echipele Dinamo Hradek Kralove (Cehoslovacia), Steaua, Academia militară București și Politehnica Galați.

CROSUL TINERETULUI — ÎN PREAJMA FINALEI

Poate că nici o altă ediție — ca aceasta, a treia — a unei competiții de masă rezervată tineretului, nu a cunoscut o asemenea afluență: PESTE 1 200 000 DE PARTICIPANȚI LA PRIMA FAZĂ A CROSULUI TINERETULUI. Iată-ne, deci, într-adevăr, în fața unei adevărate acțiuni sportive care a captat interesul unei imense părți a tineretului țării. De astă dată se poate scrie, fără nici o rezervă, despre o reală reabilitare a crosului, unul dintre sporturile care nu numai că fortifică sănătatea, dar îi asigură tinărului dornic de performanță, o excelentă pregătire fizică.

La faza județeană a Crosului tineretului de la Timișoara au fost prezenți peste 600 de participanți. Astfel Banatul a dorit să confirme, încă o dată, că este... fruntea. Să fie, oare, acesta, un avertisment că la faza finală pe care o va găzdui, orașul de pe Bega va cuceri cele mai multe titluri? Nu este exclus! Dar și în alte județe numărul participanților la faza premergătoare finalei s-a apropiat de 600. Cu asemenea performanțe se pot lăuda organizatorii Crosului tineretului din județele Alba, Cluj, Galați, Iași, Mureș și Satu Mare.

La Tîrgoviște faza județeană a avut loc în ziua de 3 mai. Dintre cei 420 de concurenți care s-au întrecut pe stadionul Metalul, majoritatea au format-o tinerii și tinerele din localitățile rurale ale Dîmboviței. Adolescenți cu sănătate de fier, capabili — după cum ne-a relatat un medic prezent la competiție — să parcurgă și distanțe mai mari decît cele stabilite prin regulament. Ceea ce ne face să credem că n-ar constitui o surpriză dacă Sofia Ioniță (cîștigătoare la categoria de vîrstă 15—16 ani) sau seniorul Vasile Bărbieru — pe care îi vom întîlni la Timișoara — s-ar reîntoarece acasă cu titlurile de învingători la faza finală.

Ultimele faze județene au mai avut loc în zilele acestea și la Galați, Turnu-Severin, Brașov și Sibiu. Acum, concurenții cei mai buni dintre cei buni se pregătesc pentru ultimul asalt. Sibienii aleargă zilnic cîte 10 km în frumosul parc al orașului lor și, după cîte sîntem informați, vor continua antrenamentele pînă aproape de ora plecării la Timișoara. Aspiră și ei, desigur, la titluri.

Dar care dintre finaliști nu se vor încununați drept cîștigători ai actualei ediții?

Ion GAVRILESCU

PRIMII FINALIȘTI LA BOX, ÎN CAMPIONATUL DE JUNIORI

BRAȘOV, 6 (prin telefon, de la trimisul nostru). Astăzi s-a disputat reuniunea juniorilor mici, în ring urcînd nu mai puțin de 48 de boxeri. Învingătorii s-au calificat pentru finalele de sîmbătă. Pentru a satisface curiozitatea amatorilor de box, publicăm cîteva dintre perechile ce-și vor disputa titlurile de campioni ai țării: cat. minimă — V. Soroceanu (Nicolina Iași) — I. Vladimir (Dinamo Buc.), muscă — V. Neagu (Dinamo Buc.) — N. Ouatu (Dinamo Bacău), cocoș — C. Manea (Voința Buzău) — N. Panait (Voința Ploiești), pană — D. Amza (Progresul Buc.) — E. Stoica (Voința Brăila), semiușoară — N. Bogdan (Constr. Galați) — I. Miron (C.S.M. Cluj), ușoară — V. Lupu (Unirea Iași) — M. Mircea (Tractorul Brașov), semimijlocie — M. Lupu (Auto Măcin) — Tr. Popescu (Viitorul Buc.).

În semifinală Soroceanu (Iași) a opus combativului său adversar, P. Nicolae (Viitorul Vidra), o tehnică net superioară. Pus k.d. în primul rund și avertizat în al treilea pentru lovituri cu mănușa deschisă, boxerul din Vidra n-a avut cum să spere în victorie.

Trimis la podea dintr-o clară directă la ficat, craioveanul M. Antonie a încercat să simuleze lovitură sub centură. După ce a fost numărat (iar adversarul său, V. Neagu — Dinamo Buc., avertizat) Antonie a reluat lupta fără nici o dificultate... Atacurile sale nu au fost, însă, efectuate cu luciditate, în timp ce dinamovistul l-a oprit mereu cu contre excelente, cîștigînd pe merit la puncte.

Un serios candidat la centura „semimijlociilor" se anunță Marcel Lupu din Măcin, care l-a învins, fără drept de apel (ab. II), pe Gh. Manciu (C.S.M. Cluj). Posedînd o viteză de execuție deosebită și un punch de temut, Lupu n-a lăsat adversarului său nici un moment de respiro.

Romeo CALARAȘANU

GUADALAJARA

Mă gîndeam să rog secretariatul de redacție să-mi îngăduie a scrie această cronică joi, după meciul de miercuri, cu sîrbii. Va fi un meci edificator — zice toată lumea. Vom vedea cum stăm cu atacul, cum stăm cu apărarea, cum stăm în general. Nu cred — și iată-mă scriind fără să țin seamă de meciul edificator. Nici un meci nu e edificator, pînă nu începe corrida mexicană. Putem să-i snopim pe sîrbi, sau, invers, să ne dea ei ce ne-au dat niște belgieni înainte de Wembley — nimic nu va fi edificator. Cine se uită puțin peste lume azi, vede că totul merge într-o bramburealâ adorabilă, pe care o vom descurca abia-n ziua finală.. Brazilienii fac meci nul cu niște copii bulgari, sovieticii încasează două goluri, la Moscova, de la polonezi, vest-germanii se uită lung la spanioli, România B (!) ride de El Salvador și e egala Mexicului etc., etc. Dacă am lua toate astea drept edificatoare, am stabili alte grupe la Mexic, cu Franța, Hajduk Split, România B și Bulgaria (tineret) capi de serie! După care, am tăia capetele tuturor antrenorilor și-n locul lor am pune capete de ziariști cu fantezie, sau de suplinitori ai ziariștilor fără fantezie, dar care știu că o revistă se vinde și își urcă tirajul cu cît cuprinde enormități mai gogonate. Pe scurt: meciurile astea test sînt ca un pocher jucat pe chibrite, pentru ca la urmă chibiții să te someze să dai banii!

Duminică, Țopescu și Eftimie Ionescu n-au vrut să joace nici măcar pe chibrite. Ne-au adus o grămadă de informații, mai toate știute, ne-au dat trei secvențe engleze, ni l-au arătat pe Didi — frumos ca o melodie cu chabadabada —, ne-au ținut la curent și cu viața sentimentală a frumosului, au temporizat și ei cît au putut, au făcut ce-au făcut ca despre România — una din cele 16 finaliste, țară ca toate țările — să vorbească două minute, la sfîrșit, mai puțin decît despre englezi. Trei secvențe cu Bobby — nici una cu Rică, la Reims! Televiziunea franceză a transmis tot meciul, noi n-am putut prezenta nici o fotogramă. Am impresia că bunii noștri amici se pregătesc pentru o carieră diplomatică. Toată emisiunea era sub semnul acelei celebre formule folosite de purtătorii de cuvînt ai președinților încurcați în fața unei dandanale: „no comment!" (nici un comentariu!). În două fraze, Țopescu ne-a spus că jocul n-a mers la Reims, dar că redacția e partizana calmului în pregătire. Perfect. Dar una e să pledezi calmul și alta e să faci pe nebunaiul aluziv. Și eu sînt pentru calm, pentru rațiune — nu văd însă de ce aș fi apos, „diplomat" și dacă mănînc cu toată lumea usturoi să zic că mănînc ananas. Ori, ca om care a fost la Reims, Țopescu — tocmai în numele rațiunii — avea dreptul să fie mai combativ — cel puțin la fel de combativ ca acei care n-au fost acolo dar cereau, a doua zi, capul lui Angelo, mustața lui Răducanu, vînerea picioarelor lui Domide. De ce n-am avea și noi o criză Saldanha? De ce să nu intrăm și noi în lumea civilizată, unde cine vrea taie capul cui vrea? După calificarea în Cupa mondială, după Stuttgart (1—1) nu eram în ceasul al doisprezecelea, nu făceam „greșeli de esență", nu blestemam fotbalul românesc. E suficient să primim două goluri și să facem un joc prost — și gata, tragem săbiile din teacă, în timp ce pantalonii ne cad în mod curajos.

„N-avem fotbal!" — clamează suplinitorii.

În schimb avem caracter, avem caracter. Bravo!

BELPHEGOR

După turneul din Bulgaria

ANTRENORUL Gh. VOICULESCU:

„Alergătorii de dirt-track pot ieși din anonimat"

Trei tineri alergători de dirk-track, și anume Ion Bobîlneanu (Voința București), Cornel Voiculescu și D. Dobre (Steaua), însoțiți de fostul internațional Gh. Voiculescu, actualmente antrenor, au întreprins un turneu prin cîteva orașe bulgărești. Sportivii români au participat, alături de concurenți din Uniunea Sovietică și Bulgaria, la un antrenament comun în localitatea Loveci și, apoi, la reuniuni desfășurate pe pistele din Sofia, Șumen și Ruse.

— Știrea inserată în coloanele ziarului nostru, prin care am anunțat victoria lui Ion Bobîlneanu în concursul de la Șumen, a surprins chiar și pe cei mai înfocați susținători ai sibianului.

— **Bobîlneanu a avut în sovieticul Valentin Moiseev, campion unional la pistele de gheață și fost vicecampion mondial, în C. Demehiv (U.R.S.S.), P. Petkov, campionul Bulgariei ș.a. adversari puternici și cu rutină în arena internațională. În prima manșă, l-a întrecut de o manieră entuziastă pe Moiseev, iar apoi a trecut — în același stil — și de ceilalți favoriți, cîștigînd, cu o singură excepție cînd a sosit din motive tactice pe locul secund, toate manșele. Cornel Voiculescu s-a clasat pe locul 12, iar D. Dobre pe 13 din 16 concurenți.**

— Cum au evoluat elevii dv. în celelalte confruntări?

— **După părerea mea, bine. Concursurile de la Sofia și Ruse au revenit reputatului alergător sovietic Valentin Moiseev, reprezentanții noștri numărîndu-se printre animatorii întrecerilor. Deși toată lumea a fost cu ochii pe Bobîlneanu, acesta a ocupat locul 6 la Sofia și 4 la Ruse, băiatul meu** (n.n. Cornel se anunță un demn urmaș al tatălui său) **de pe locul 9 la Sofia a urcat pe 6 la Ruse. Dobre a fost rezervă, iar la Sofia a ocupat locul 10. Prinzînd încredere în forțele lor, băieții noștri au avut o comportare ascendentă. Crcindu-li-se condiții mai bune de pregătire și luînd cît mai multe starturi internaționale, specialiștii noștri în dirk-track vor avea posibilitatea să acumuleze noi cunoștințe, să iasă din anonimat.**

I. TRAIAN

MOTOCICLIȘTII ROMÂNI — PRINTRE FRUNTAȘII CONCURSULUI DE LA TRZIC

30 de alergători din 10 țări au luat startul în concursul internațional de motocros care s-a desfășurat pe un traseu situat lîngă orașul iugoslav Trzic. Ștefan Chițu și Cristian Dovids s-au numărat printre animatorii întrecerilor, clasîndu-se printre fruntașii cursei: 1. V. Brovning (Anglia), 2. I. Stanek (Cehoslovacia), 3. ȘTEFAN CHIȚU, 4. A. Olson (Suedia), 5. CRISTIAN DOVIDS. Motocrosiștii noștri vor participa la etapa a doua a campionatului mondial, programată în ziua de 10 mai pe traseul de la Maribor.

„CUPA ROMÂNIEI" — ÎN FAZELE ZONALE

„Cupa României" la oină a ajuns în fazele superioare. Astfel, vineri încep întrecerile zonale după următorul program: *8—10 mai* — Brăila; *15—17 mai* — Deva și Curtea de Argeș; *22—24 mai* — Beiuș. În zona de la Brăila își vor disputa întîietatea echipele Spicul Avrămeni (jud. Botoșani), Recolta Gropnița (jud. Iași), Biruința Gherăești (jud. Neamț), Energia Rîmnicel (jud. Buzău), Avîntul Frasin (jud. Suceava) și Victoria T.R.C.L. Galați.

Primele două echipe clasate în fiecare zonă se vor califica în finala pe țară, programată între 5—7 iunie pe stadionul din Mangalia.

Concursul republican de lupte de la Tg. Mureș

JUNIORII — LA ÎNĂLȚIME!

TG. MUREȘ, 6 (prin telefon). În cea de a doua zi a concursului republican de primăvară al juniorilor la lupte greco-romane, care se dispută în sala I.M.F. din localitate, am asistat la întreceri remarcabile. Zeci de tineri luptători, juniori mici și mari, dau dovadă de multă virtuozitate în abordarea partidelor. Nu lipsesc din meciurile lor nici dirzenia, nici elementele tehnice executate cu multă corectitudine. Miercuri după-amiază, în ajunul confruntărilor finale, se cunoșteau doi dintre cîștigătorii competiției: A. POPA **(Dinamo Bacău)** — cat. 70 kg și I. MURJA **(Olimpia Satu Mare)** — cat. 60 kg — ambii la juniori mici.

Pentru ultimele întreceri, cele de joi dimineață, s-au calificat (după tururile patru și cinci) o serie de sportivi despre care putem spune că au avut o comportare bună, cîștigînd cu multă siguranță meciurile susținute. Iată cîteva dintre perechile care se vor întrece pentru locurile I: **juniori mici** — V. Penciu (Dinamo Bacău) — E. Hanganu (C.S. Pitești) — 65 kg; Fl. Crăciun (Progresul Buc.) — I. Coroș (Avîntul Botoșani) — 70 kg; Șt. Borbely (Olimpia Satu Mare) — P. Pîrvu (C.S.M. Reșița) — 75 kg; D. Buga (Tr. Severin) — T. Lucian (Nicolina Iași) — 81 kg; V. Iuga (Mureșul Tg. Mureș) — N. Schira (U.M. Timișoara) — cat. grea. **Juniori mari**: I. Dulică (C. S. Cimpulung Muscel) — G. Nica (Rapid Buc.) — 52 kg; M. Ciutan (Rapid Buc.) — I. Moldovan (Crișul Oradea) — 60 kg; S. Huber (Sirena Sibiu) — E. Nagy (Vagonul Arad) — cat. grea.

C. ALBU-coresp.

- Între 14 și 16 mai se va disputa la Craiova turneul de calificare în campionatul categoriei A. Se vor întrece echipele Rapid + Voința, Muscelul Cîmpulung, Metalul Bocșa Română și U.M. Timișoara, clasate pe primul loc în cele 4 serii ale categoriei B, în cadrul campionatului republican pe echipe. La Craiova, meciurile vor fi eliminatorii. Echipele A.S.A. Tg. Mureș și Progresul Brăila, clasate pe ultimul loc în categoria A, își vor disputa ultima șansă, în meciuri tur-retur, pentru a rămîne în prima categorie. Ele se vor întîlni la 9 mai la Tg. Mureș și la 16 mai la Brăila. Învinsa va retrograda în categoria B.

- Ieri au plecat la Riga, pentru a participa la un turneu internațional, boxerii O. Amăzăroaie, A. Simion și A. Iancu, însoțiți de antrenorul Cristian Panaitescu.

- După finalele campionatului național de juniori, ce se vor disputa sîmbătă, la Brașov, boxerii selecționați în echipa reprezentativă vor pleca luni în R.D. Germană unde, după cum se știe, vor lua parte la un turneu internațional.

De la Steaua la Politehnica

Dinamo și Rapid — speranțe pentru '71?

Deși se stabilise în fruntea clasamentului la sfîrșitul campionatului, Dinamo n-a putut să-și mențină poziția în turneul final, evoluînd sinuos, fără constanță și încredere în forțele proprii. Schimbarea generației în team-ul dinamovist, tărăgănată și plină de compromisuri, nu i-a permis acestei formații obținerea rezultatelor la care ar fi putut să aspire, dată fiind valoarea individuală a jucătorilor săi. Prin urmare, Dinamo a eșuat în primul rînd datorită eterogenității și apoi din cauza unei insuficiente pregătiri fizice, față de Steaua. La aceasta se adaugă randamentul sub posibilități și oscilant al unor jucători de bază (Schreiber, Tîrlici, Smerecinschi). Toate la un loc au îndepărtat și în acest an pe dinamoviști de titlul rîvnit zadarnic de 12 ani! În orice caz, pentru echipa lui George Eremia turneul final a însemnat o lecție severă, dar binevenită. Sîntem siguri că acum secția clubului va acorda credit deplin tinerilor. Evoluția speranțelor Oros, Dumănoiu și titularizarea lor, precum și integrarea lui Vraniță în ultima vreme prevestesc închegarea unei echipe valoroase pentru viitorul sezon. Rămîne de soluționat problema PREGĂTIRII și introducerii în sextetul de bază a tînărului Codoi. Este timpul să fie valorificate calitățile lui de trăgător principal și să i se corecteze unele deprinderi greșite pentru a deveni un jucător de bază al echipei Dinamo și al celei naționale, așa cum se prevedea.

În ce privește pe dinamoviștii selecționați, Schreiber (ușor accidentat) nu a putut evolua la nivelul său real însă rămîne un om de încredere pentru națională. Tîrlici, în schimb, nu a convins, în timp ce Oros — foarte util în special la fileu — rămîne de mare utilitate pentru națională. Codoi a evoluat prea puțin (nu din vina lui) și cu oarecare teamă, acumulată pe banca rezervelor. Dintre ceilalți, Dumănoiu se impune cu autoritate pentru lotul național.

Rapidul, tînărul Rapid, pregătit de acel neîntrecut pasionat al voleiului care este Aurel Drăgan, a aprins pentru o clipă mari speranțe în Giulești. Dar rapidiștilor le lipsea experiența necesară unei lupte de la egal la egal cu Steaua. Și „puștii" s-au speriat pur și simplu de șansa care le surîdea la un moment dat. Pe de altă parte, ei nu au rezistat unui turneu de intensitate, apărînd spre final obosiți. Dacă în campionat izbutiseră să învingă de două ori pe steliști (3—0, 3—1), în condițiile unui joc pe săptămînă, ei n-au reușit performanța în turneul final cu 6 meciuri grele în 7 zile. Mai ales că, pe lîngă lipsa experienței, lotul lor prea restrîns, deocamdată, nu le-a îngăduit o performanță înaltă, dar — trebuie să o spunem — pretimpurie.

Ca și Dinamo, însă, Rapidul se anunță o candidată serioasă la titlu în anul următor, mai ales că există perspectiva completării lotului cu tineri valoroși. La Timișoara, Drăgan-jucătorul a demonstrat că rămîne, în ciuda anilor, jucătorul de bază al naționalei, voleibalistul complet, prima speranță pentru mondiale. Alături de el, merită menționați, pentru a sta în vederile selecționerilor, Victor Cătălin, Radu Costinescu (precizăm, apropo de talie, că are 1,99 m) și chiar tenacele Cristian Ion.

O dată cu plecarea profesorului Florin Balaiș, Politehnica Galați s-a prăbușit în mediocritate și numai zestrea acumulată în tur a adus-o în turneul final. Ce va fi în sezonul viitor? Este greu de prevăzut o menținere în plutonul celor 4. La Timișoara, omul de bază al gălățenilor, Udișteanu, s-a eliberat de sarcina care-i apăsa umerii: aceea de realizator, încadrîndu-se blazării generale. De aceea, comportarea sa ni s-a părut ștearsă — determinată probabil și de faptul că a susținut, după cum ne mărturisea, o serie de examene mai dificile. Continuăm să credem că Udișteanu, printr-o pregătire serioasă, ar putea să împrăștie impresia defavorabilă pe care a lăsat-o în ultima vreme, că va redeveni el însuși: jucătorul de la care iubitorii voleiului așteaptă și cer mai mult.

Politehnica are însă cîțiva tineri (Stere, Ungureanu, Păduraru, Bologa) pe care s-ar putea bizui, dacă cineva ar reinstaura disciplina în echipă (Manu nu s-a prezentat la turneul final, fără nici un motiv, de pildă) și ar continua opera începută de Florin Balaiș. Dacă...

Aurelian BREBEANU

PORȚILE SÎNT DESCHISE!

(Urmare din pag. 1)

ne scriu plîngîndu-se că nu au unde să facă sport) ca să le scoată din nedorita lor solitudine.

Cine știe, amatorii pot veni mai tîrziu, spre seară — ne-am zis, și, în speranța... compensației (care în curînd s-a dovedit deșartă), ne-am îndreptat spre o altă zonă. Multiple culoare — capabile să cuprindă în micro-crosuri sau sprinturi singulare sute de copii — se ramificau spre toate sectoarele parcului și, pe ele, nici un alergător!

„Crosul e în dizgrație!" — am meditat înaintînd spre terenurile cu bitum.

Evrica! Animație! Momentului de explozie i-a urmat, însă, reculegerea. Nu! Nu erau cosînzenele spre care pornise, cu o lună în urmă, mesajul nostru, ci un compartiment din echipa de handbal a Progresului aflat la o oră de repetiție.

Cu optimismul coborît pînă aproape de zero, am vizitat apoi „sectorul fotbal". Un meci din divizia școlară urma să se încheie și nu am zărit doritori care ar fi putut prelua schimbul la minge. Pista de alergări și groapa de sărituri încheiau și ele ziua fără să-și fi putut oferi, vreunui musafir, serviciile.

Singurii eroi ai zilei erau să devină doi puști care escaladaseră, din vecini, zidurile și zgîlțîiau, într-unul din țarcurile parcului, o plasă de fotbal. Am vrut să le consemnăm numele dar, considerîndu-se în culpă, copiii au făcut urgent drum întors — tot peste gard — de unde ne trimiteau semne fericite că scăpaseră.

„Cel mai infructuos reportaj" — reflectam străbătînd înapoi culoarele acelea verzi, imense și răcoroase, capabile să înghită aproape toți copiii unui cartier.

— *Cam puțini astăzi, nu?* ne rezumă „cerberul" de la poartă însemnările, el cunoscînd — înaintea noastră — că, în acea zi, nimeni nu trecuse pragul de la intrare. Și, apoi, intuindu-ne gîndurile, aruncă drept consolare: *„Cine știe, poate lunea viitoare?!..."*

Telefon la FLACĂRA ROȘIE, asociația care a răspuns prima asaltului amatorilor de judo și a instituit (gratuit) un curs de inițiere, oferind participanților sală, saltele, costumație și antrenor.

Luni era zi de primire și voiam să știm cîți profitaseră de ospitalitatea amfitrionilor. La aparat, președintele asociației, tov. Constantin Toader.

— Astăzi au fost PATRU. Aceiași, de altfel, care s-au înscris de la început.

Am închis telefonul, jenați pentru spiritul de inițiativă profund ofensat, și am luat drumul Giuleștiului.

★

Mai puțin aspectuoasă decît omonima ei din str. Dr. Staicovici, BAZA SPORTIVĂ A RAPIDULUI prezenta, însă, un caracter identic cu surata amintită: FAPTUL CĂ ERA... PUSTIE!

Revoltat, ca și noi, pe situație, tovarășul Evgheni Tănase, tatăl a doi minifotbaliști, cu care angajase o miuță în trei (*„Sîntem din cartier și cînd prindem un ceas liber îl speculăm"*), ne-a spus: *„Unii știu și nu vin. Nu le-a intrat în obișnuință. Nu are cine să-i mobilizeze. Dar cei mai mulți nu știu. Priviți! Nici un afiș! Și, fiți siguri, ziarul cu anunțul a căzut la foarte puțini în mînă. Lipsește propaganda. Parcă ei* (și ne indică din ochi birourile clubului) *sînt interesați să aibă balamuc pe cap? Totul, așa, o vorbă! De ochii lumii!..."*

Era unul din cele două puncte de vedere care pot explica situația: *ori tineretul refuză (sau ignoră) imensul serviciu care i s-a oferit, sau gazdele au făcut o invitație formală, cu atît mai fericite fiind cu cît ea va fi mai puțin onorată.*

Dacă adolescenții cunosc aceste locuri de refugiu și le ocolesc, greșeala e a lor, dar parțială, ea revenind, cu cea mai mare greutate, pe umerii factorilor (profesori, părinți) puși să vegheze la dezvoltarea armonioasă și multilaterală a copiilor. Operă în care educația fizică ocupă unul din primele locuri. Iar a o neglija — cum arată faptele — constituie, considerăm noi, o enormă lipsă de orientare și responsabilitate.

Dacă accesul a fost numai o vorbă mare — lansată într-o criză de generozitate, sau un moment de conjunctură — dar nesusținută cu nimic (propagandă, colaborare cu școlile, prezența pe terenuri a unor instructori-dirijori) rezultatul, așa cum îl dovedește de altfel practica, urmează să fie o continuă demascare a fetișului, adică o recunoaștere a golului.

Dar, aflîndu-ne numai la o lună de la declanșarea acțiunii, mai credem, încă, în „existența perioadei de acomodare" și amînăm, puțin, concluzia. În speranța uneia mai reconfortante, desigur!

În „Cursa munților" Luigi Ongarato păstrează tricoul galben

(Urmare din pag. 1)

pluton este din ce în ce mai agitat, grupuri mici de 3—4 alergători sau mai mari (7-8) încercînd să obțină detașarea. Fruntașii cursei ripostează însă energic de fiecare dată. Cățărarea de la Posada (cîștigată de Selejan, urmat de Cernea și Teodor) mai subțiază grupul, dar cu toate acestea la sprintul final din Sinaia se prezintă, în grup compact, 48 de cicliști. Pe cele cîteva sute de metri de linie dreaptă din centrul stațiunii, lupta devine acerbă și cehoslovacul Bartonicek reușește să se impună în fața unui mănunchi de sprinteri remarcabili. Vanzlik, care s-a bătut extraordinar pentru a smulge bonificația primului loc, se mulțumește cu 10 secunde (colegul său Miersch a sosit pe locul al doilea) și cu faptul că a ajuns la 5 secunde de tricoul galben deținut de Luigi Ongarato. Italianul merită felicitări suplimentare pentru impresionanta sa rezistență, el instalîndu-se în fruntea competiției după ce a parcurs cu mașina, de la Ravenna la Sinaia, peste 1800 km în 36 ore, sosind cu 7 ore înaintea startului!

CLASAMENTUL INDIVIDUAL AL ETAPEI a II-a: 1. ANTONIN BARTONICEK **(Ruda Hvezda Plsen)** a parcurs 72 km în 1 h 46:18 (medie orară 40,640 km), 2. **K. H. Miersch (Dynamo Berlin)**, 3. **Jürgen Wanzlik (Dynamo Berlin)**, 4. P. L. Ongarato (Ravenna Italia), 5. V. Selejan (Dinamo I Buc.), 6. C. Grigore (Dinamo I. Buc.), 7. O. Ulm (Dinamo Moscova), 8. N. Ciumeti (Dinamo I Buc.), 9. V. Tudor (Dinamo I Buc.), 10. V. Burlacu (Steaua) — același timp cu învingătorul.

CLASAMENTUL INDIVIDUAL GENERAL: 1. PIER LUIGI ONGARATO **(Ravenna Italia)** 4 h 53:43, 2. **Jürgen Wanzlik (Dynamo Berlin)** la 5 s, 3. **Antonin Bartonicek (Ruda Hvezda Plsen)** la 7s, 4. N. Rogozian (Dinamo Moscova) la 20 s, 5. K. H. Miersch (Dynamo Berlin) la 22 s, 6. N. Ciumeti (Dinamo I Buc.) la 30 s, 7. V. Tudor (Dinamo I Buc.) la 30 s, 8. Fr. Kondr (Ruda Hvezda Plsen) la 30 s, 9. A. Svoboda (Ruda Hvezda Plsen) la 30 s, 10. V. Selejan (Dinamo I Buc.) la 37 s. Au rămas în cursă 64 de alergători.

CLASAMENT GENERAL PE ECHIPE: 1. DYNAMO BERLIN 14 h 42:13, 2. **Ruda Hvezda Plsen** la 3 s, 3. **Ravenna Italia** la 10 s, 4. Dinamo Moscova la 30 s, 5. Dinamo I București la 33 s, 6. Steaua la 47 s. Participă 13 echipe.

★

Etapa a III-a, care se dispută joi la Sinaia pe un circuit de 3,2 km (pe care rutierii îl vor acoperi de 15 ori, participînd la 15 sprinturi de cățărare), se anunță extrem de dificilă.

FESTIVITATE DE PREMIERE LA REȘIȚA

Săptămîna trecută a avut loc la Reșița festivitatea de premiere a C.J.E.F.S. Caraș-Severin, care a ocupat locul I (grupa a II-a de județe) în întrecerea organizată pe anul 1969.

Cu ocazia acestui eveniment, la care a participat din partea C.N.E.F.S. tov. vicepreședinte Emil Ghibu, a fost constituit cabinetul metodic-științific județean. Responsabilul acestui organism tehnic de sprijin al C.J.E.F.S. Caraș-Severin a fost ales tov. inspector Ion Bucur.

ANSAMBLUL ARTISTIC
AL CONSILIULUI CENTRAL
AL UNIUNII GENERALE
A SINDICATELOR DIN ROMÂNIA
PREZINTĂ
DUMINICĂ 10 MAI 1970, ORELE 11 ȘI ORELE 20

CONCERT DE MUZICĂ UȘOARĂ

își dau concursul
cei mai talentați soliști de muzică ușoară de la cluburile și casele de cultură ale sindicatelor din țară și din municipiul București

Soliști, actori și corpul de balet al Ansamblului Artistic al Consiliului Central al U.G.S.R.

Acompaniază orchestra de muzică ușoară a Ansamblului Artistic

Conducerea coregrafică: Ștefan Gheorghe — Nichita Pop
Dirijor: Nicolae Cocoș
Regia artistică: Petru Mihail

Biletele se găsesc la casa teatrului, str. Lipscani nr. 53, telefon 13 13 00

(4004)

fotbal

ROMÂNIA — IUGOSLAVIA 0—0

DOAR O REPRIZĂ...

(Urmare din pag. 1)

Jerkovici, iar Sătmăreanu și Mocanu, printr-un plasament mai atent, la început, închideau lui Giaici și Petkovici unghiurile de pătrundere. Astfel, Lupescu putea să acționeze mai liber, intervenind la dublaj sau la situațiile în extremis. Apoi, cînd Sătmăreanu „urcea" în atac, și a făcut-o destul de des, Lupescu se deplasa lateral pentru a-l marca pe Giaici. Cu alte cuvinte, echipa noastră acționa ca un ansamblu destul de bine sudat, și numai Mutibarici, excelentul apărător al buturilor iugoslave, s-a opus, în cîteva rînduri (min. 8 — șut Dinu, din interiorul careului; min. 12 — Sătmăreanu, minge expediată puternic de la aproximativ 20 de metri; min. 20 — din nou Dinu, la o lovitură liberă ca din tun; min. 22 și 27, Dembrovschi, ultima oară reluare, alături, de la 8 metri etc.) deschiderii scorului.

În tot acest timp, oaspeții se văzuseră mai rar în ofensivă.

O dată, însă, în min. 25, Giaici a risipit o bună ocazie, trimițînd alături de poartă, de la 7—8 metri.

Avînd încă o repriză în față, spectatorii se arătaseră mai îngăduitori cu ocaziile risipite de tricolori. Dar pauza nu s-a dovedit a fi sfetnic bun pentru formația noastră. Angelo Niculescu și Em. Vogl l-au menținut în echipă pe Neagu deși se vădise cît se poate de clar, că rapidistul nu se încadrase în joc, fie că nu fusese suficient folosit de coechipieri, fie că singur stricase și puținele mingi avute la dispoziție.

În min. 51, am mai notat o fază critică la poarta lui Mutibarici, dar Mocanu (bine servit de Lucescu) a preferat să șuteze din unghi aproape imposibil în loc să centreze lui Neagu sau Dembrovschi, demarcați, în situații favorabile de a înscrie. După care, oaspeții au ieșit treptat la joc, controlîndu-l la mijlocul terenului și arătîndu-se din ce în ce mai periculoși la finalizare.

La o asemenea acțiune ofensivă (min. 54), Mocanu a oprit mingea cu mîna în careu (dar arbitrul a lăsat jocul să... curgă), balonul a ajuns, totuși, la Petkovici, semnalizat în poziție de ofsaid de unul dintre tușieri în momentul în care acesta înscria. Ciudat, echipa noastră nu reușea să se regăsească de oc, impacientînd tribunele care reclamau golul cu insistență.

Dar golul nu putea să vină în condițiile fotbalului defectuos practicat de tricolori. Aproape fiecare în parte era preocupat mai întîi să stopeze balonul (chiar dacă nu era cazul), să paseze lateral sau înapoi, încetinind în felul acesta tempo-ul și așa destul de scăzut și permițînd adversarului să se replieze, clădind un „zid" de netrecut în fața porții lui Mutibarici.

În vădit contrast, ofensiva oaspeților se desfășura mult mai clar și infinit mai rapid pe partea lui Giaici (mereu lăsat liber de Sătmăreanu) care demara periculos pînă în apropierea porții lui Adamache.

Pînă la sfîrșit, ocaziile de gol au fost în careul nostru, dar Bajevici a ratat o dată intervenția cu capul iar altă dată, la o lovitură liberă executată de Stepanovici, numai bara transversală a oprit balonul să intre în plasă.

Jocul s-a încheiat... în fluierăturile unora dintre spectatori care și-au manifestat într-un mod nepermis nemulțumirea față de jocul tricolorilor noștri. Oricum, la despărțire, cu cîteva zile înaintea plecării în Mexic, cu totul alta trebuia să fie reacția publicului, chiar dacă jocul prestat nu a avut darul să-l satisfacă. În locul unei amărăciuni, am înregistrat, astfel, două...

FILMUL JOCULUI

(Urmare din pag. 1)

faultat la circa 25 metri de poarta oaspeților; lovitura liberă este executată puternic de Dinu, dar Mutibarici respinge din nou în corner.

Min. 22: Radu Nunweiller pasează lui Dembrovschi, reprimește balonul, îl conduce cîțiva metri pe lîngă linia de margine, centrează spre același Dembrovschi, care urmărise atent acțiunea coechipierului său, iar șutul acestuia îl obligă pe Mutibarici să plonjeze pentru a reține.

Min. 24: Prima mare ocazie de gol a oaspeților are ca autor pe Petkovici, a cărui centrare precisă de pe partea dreaptă îl găsește în poziție deosebit de favorabilă pe Giaici; acesta reia, însă, de la numai cîțiva metri, pe lîngă „păianjenul" porții apărate de Adamache.

Min. 30: După un frumos schimb de pase între Lucescu și Dembrovschi, rămas fără rezultat, oaspeții inițiază un atac deosebit de periculos: Bajevici scapă singur pe dreapta, centrează și Giaici înscrie, dar arbitrul va anula golul pe motivul că extremul stînga se afla în ofsaid (decizie discutabilă).

Min. 50: După două cornere fără efect. Mocanu se lansează în atac, pasează lui Lucescu, care îi retrimite, printr-o reușită execuție tehnică, balonul, dar fundașul nostru se pripește și șutează, din colțul careului mic, peste poartă.

Min. 54: La o minge înaltă trimisă în adîncime, Petkovici pasează cu capul spre Bajevici; acesta, atacat de Mocanu, saltă balonul peste el, fază în care fundașul nostru comite henț clar în careu, dar arbitrul nu acordă; jocul continuă, Bajevici trimite mingea spre Oblak, intrat în joc după pauză, care înscrie; de data aceasta însă, arbitrul intervine și anulează golul, deși, după părerea noastră, nu avea motiv întemeiat. O dublă greșeală de arbitraj care a privat echipa oaspe de un gol meritat.

Min. 59: Giaici centrează și Bajevici reia, cu capul, de la aproximativ 10 metri în... brațele lui Adamache.

Min. 60: Bajevici îl driblează pe Dan, dar apoi ezită să șuteze, deși avea culoar favorabil, preferînd o pasă mai puțin sigură spre un coechipier.

Min. 67: Dobrin este faultat la circa 25 metri de poarta oaspetilor; lovitura liberă este executată magistral de Dinu, dar Mutibarici respinge printr-un reflex formidabil.

Min. 73: Este rîndul lui Adamache să se remarce la un șut puternic și precis al lui Giaici.

Min. 77: Din nou Adamache este serios întins la un șut de la 16 m al lui Bajevici.

Min. 89: Neagu șutează plasat, de la marginea careului, însă Mutibarici, printr-o splendidă robinsonadă, reușește să rețină balonul ce părea a intra în gol.

Min. 90: Ultimele emoții le au gazdele, la o lovitură liberă executată de Stepanovici, de la aproximativ 30 m, cînd mingea a lovit bara transversală a porții lui Adamache.

AȘADAR, NICI UN GOL...

— Primele impresii —

La sfîrșitul partidei, la cabine...

Rumoare, o mulțime de ziariști, români și iugoslavi, reporterii radio-ului, primele impresii. Are cuvîntul Angelo Niculescu:

— După opinia mea partida a fost de nivel tehnic internațional, grație evoluției ambelor echipe. Jucătorii mei s-au dovedit într-un evident progres, în primul rînd din punct de vedere al potențialului fizic...

— Care credeți că a fost cel mai bun jucător de pe teren?

— Indiscutabil, Dinu! De altfel, noi n-am avut nici un jucător slab, după Dinu o contribuție deosebită aducînd și Radu Nunweiller. De la iugoslavi, mi-au plăcut Bajevici, Holcer și Petkovici

— De ce credeți că atacul n-a reușit să marcheze?

— Explicația este simplă: forma excepțională a portarului Mutibarici!

— O ultimă întrebare: cum apreciați jocul lui Dan?

— Nu pot spune mai mult decît că Dan a dat deplină satisfacție...

★

La capătul celălalt al culoarului, selecționerul oaspeților Rajko Mitici susținea o veritabilă conferință de presă.

— Este sau nu echitabil rezultatul?

— Cred că da... Românii au dominat în prima repriză, iar noi am condus jocul după pauză.

— Ce v-a plăcut cel mai mult la formația gazdă?

— Răspuns mai mult decît simplu: apărarea! Este solidă, decisă, joacă clar, simplu, în timp ce atacul dumneavoastră se complică inutil, lăsînd totul în seama acțiunilor individuale.

Aș vrea să remarc și cîțiva jucători: Dobrin, un fotbalist de clasă, Sătmăreanu, fundaș ofensiv care dacă ar ști să folosească și piciorul stîng ar fi aproape perfect, în sfîrșit, Dinu, bătăios, excelent în șuturile de la distanță.

— Care este părerea dumneavoastră despre arbitraj?

— In general, bun. S-a fluierat tot, de teama ca meciul să nu degenereze. In ceea ce privește golul anulat, nu am nici o pretenție... Oricum, arbitrul de tușă putea să vadă mai bine decît mine!

★

Ultimul intervievat, arbitrul bulgar Petar Nikolov.

— A fost o partidă relativ calmă, în care, surprinzător, echipele s-au luptat ca într-un meci... decisiv. Rezultatul este, cred eu, echitabil, deși românii au atacat mai mult... Din păcate, ei au urmărit prea mult și prea repede golul!

— O întrebare-cheie: la hențul din repriza secundă, în careul român, a fost sau nu penalty?

— A fost henț, am lăsat avantaj, n-a fost fructificat... Totul, zic eu, în litera regulamentului.

Ovidiu IOANIȚOAIA

Lotul juniorilor români înaintea unui antrenament.
Foto: AUREL NEAGU

LA RAMPA DE LANSARE — ECHIPA NAȚIONALĂ DE JUNIORI

La rampa de lansare a echipelor reprezentative — hotelul complexului sportiv „23 August" — se află acum echipa națională de juniori, ce urmează să participe la turneul U.E.F.A. din Scoția.

Marți după-amiază. Abia reveniți din orașele lor, acești adolescenți cu treninguri tivite discret, dar elegant, cu o panglică tricoloră, căutau cu înfrigurare, în jurul ovalului de beton al terenului central, un loc disponibil de antrenament. Și iată că drumul lor s-a intersectat, neașteptat, cu cel al internaționalilor iugoslavi veniți să susțină un antrenament înaintea meciului cu prima echipă a României. Ochii juniorilor noștri au sclipit curioși, căutînd parcă să descifreze, în acele clipe puține, nume celebre, speranțe autentice, calea lor spre măiestrie. Au pornit apoi din nou la drum, pentru a poposi pe terenul 8, acolo unde se desfășurau ultimele minute de joc ale unor grupe de la centrul de copii și juniori „23 August".

Incidental, drumul de cîteva sute de metri în jurul stadionului a prefigurat traiectoria acestor tineri jucători, de la hîrjoana copilăriei, la însușirea măiestriei sportive, la performanță.

De aceea, poate, l-am și propus spre discuție antrenorului federal Gh. Ola — părintele juniorilor prin adopțiune, întrucît de ani și ani prin mîinile sale au trecut cei mai talentați reprezentanți ai tinerei generații de fotbaliști, mulți dintre ei fiind acum în prima echipă a țării — exprimîndu-ne opinia că ceea ce ar trebui să intereseze, în primul rînd, pe cei ce se ocupă de aceste mlădițe ale fotbalului nostru ar fi plasarea pe orbita performanței a noi și noi jucători, înarmați cu un bagaj tehnic și deprinderi fizice la nivelul fotbalului modern, cu un minim de experiență a jocurilor internaționale. Nu obsesia rezultatului trebuie să dirijeze acțiunile, ci perspectiva, imediată chiar. În același timp, însă, nu poate fi eludat faptul că la stadionul Republicii, la meciul cu Polonia au venit mii de spectatori pentru miza calificării. Iată deci, cei doi parametri între care trebuie găsit punctul de echilibru.

„Subscriu integral la această opinie, ne-a răspuns Gh. Ola. Cu atît mai mult cu cît este foarte dificil să-ți propui obținerea unei performanțe numai prin prisma propriei valori, întrucît echipele de juniori se află într-o perpetuă schimbare și criteriul de comparație ori lipsește cu desăvîrșire, ori este foarte labil. De pildă, grupa noastră din turneul U.E.F.A. din Scoția. Cunoaștem cîte ceva din jocul echipei R.D. Germane, pe care am întîlnit-o de trei ori în anul trecut, avem informații indirecte asupra echipei Turciei, în compania căreia a evoluat echipa secundă de juniori și nu știm nimic despre belgieni, care nici n-au trecut prin preliminarii. Ipotetic vorbind, pentru locul I în grupă merg echipele României și R.D. Germane. Dar orice surpriză este posibilă la fața locului. Atunci pe ce ne bazăm? Pe dorințe... Lăsînd, totuși, tenta de glumă la o parte, actualul lot de juniori include cîteva valori certe, care ne îndreptățesc speranțele calificării".

„Nu vor lipsi din formație Dobrău, Sătmăreanu, Deheleanu, Hajnal, Sandu, Gergely, Helvei" — precizează antrenorul Ilie Savu.

Informîndu-ne că starea de sănătate a juniorilor nu ridică probleme speciale, dr. M. Ghimpețeanu ne-a încredințat că Sătmăreanu și Franc, cei doi jucători deveniți indisponibili în preliminarii — primul avînd trei săptămîni clavicula în ghips în urma meciului din deplasare cu Polonia, iar secundul o contuzie din timpul meciului de la București, cu U.R.S.S. — fiind acum apți de joc.

Așa încît, dorințe și speranțe. Ce-i mai firesc, la anii junioratului?

Paul SLAVESCU

★ ★ ★

Iată formația aliniată de lotul reprezentativ: Franc (Stana) — Ciocan (Dobrău), Deheleanu, Sameș (Sătmăreanu), Hajnal, Gligorie (Sandu), Bölöni, Atodiresei (Sava), Vlad (Gergely), Sava (Helvei), Georgescu (Stan Gabriel).

ÎNGERUL PĂZITOR MUTIBARICI...

Am stat, la 12 octombrie, lîngă poarta lui Damas, portughezul ale cărui admirabile reflexe au fost învinse o singură dată de șutul necruțător, expediat de la numai 6—7 metri, al lui Dobrin; la 16 noiembrie, m-am așezat la cîțiva pași de Ikonomopoulos, dar „grecul zburător" a făcut o partidă formidabilă, storcîndu-ne inima ca pe o lămîie...

In sfîrșit, ieri, m-am postat — obstinație reportericească — în imediata vecinătate a porții sculpturalului Mutibarci. Ultima poartă la care avea să... bată echipa noastră înaintea zborului spre țara lui Montezuma. Se va deschide, ea, oare? — mă întrebam. Vor găsi, în sfîrșit, băieții noștri cheia golului — marea absentă din panoplia armelor „11"-lui reprezentativ?

Timp de 25 de minute golul a plutit prin aer (de cel puțin 4—5 ori) pe lîngă poarta lui Mutibarci. Dar, la fiecare situație critică, goalkeeperul iugoslav a fost senzațional, oferindu-le tele și fotoreporterilor prim-planuri cu zboruri de trapez.

...In min. 7, Lucescu a pasat splendid „en retrait" — vasă clasică, de manual —, Dinu a reluat impecabil — rist exterior cu adresa paianjenului —, dar Mutibarici s-a destins ca un resort, scoțînd golul.

...In min. 10 a șutat Sătmăreanu — plasat puternic — dar Mutibarici a ciupit cu vîrful degetelor balonul de la rădăcina barei.

...Dinu, în min. 17 (din lovitură liberă) și Dembrovschi, în min. 20 (fază lucrată de Lucescu) trimit mingi-gol, dar Mutibarici zboară din bară în bară ca un înger...

Cu un portar obișnuit, adică numai bun — nu excepțional! — cum ne-a demonstrat că este acest blond cu trup de statuie romană, scorul ar fi fost 2—0 sau cel puțin 1—0 pentru noi.

Dar tradiția goalkeeperilor iugoslavi de mare clasă, din familia Beara, Radenkovici, Soskici, Skorici, Pantelici se dovedește o legendă adevărată care nu are sfîrșit...

Incep să înțeleg de ce marți, la hotelul Lido, selecționerul Rajko Mitici zîmbea încrezător (aproape supărător de încrezător) atunci cînd îmi dădea pronosticul meciului: „X" solist!

In această primă parte a jocului, echipa noastră a trecut — totuși — pe lîngă victorie.

Pînă în minutul 87, cînd Mutibarici a apărat un nou „gol citit" — al cărui autor era Neagu —, pronosticul lui Mitici a dominat, ca o formulă fermecată, soarta jocului.

Este adevărat, în repriza a doua, pentru X-ul lui Mitici a luptat și Adamache...

M. POPESCU

BALONUL e ROTUND

„CU TOATE PÎNZELE SUS" — SPRE SCOȚIA!

Ideal titlul foarte cunoscutei cărți a scriitorului Radu Tudoran ca îndemn pentru grelele încercări ce așteaptă pe juniorii noștri...

După ce s-a marcat golul calificării în poarta partenerilor polonezi, stadionul Republicii a scos un oftat de ușurare.

Însă am auzit, îndată după aceea, nenumărate comentarii pesimiste privind soarta echipei noastre în finala Cupei U.E.F.A.

Cu toate acestea, echipa noastră de juniori este solid construită, posedă o tehnicitate satisfăcătoare, are o bună clasă și nu trebuie judecată exclusiv prin prisma jocului — mai slab — din ultima confruntare. Să nu uităm că jucătorii au fost din ce în ce mai crispați, căci pe măsură ce se scurgea timpul și golul întîrzia să vină nervozitatea și tensiunea creșteau apreciabil. Sînt convins că dacă reușeau calificarea cu cîteva zile mai înainte (învingînd reprezentativa U.R.S.S.), juniorii noștri ar fi realizat în meciul cu Polonia un joc de o altă factură, superior ca desfășurare și spectacol.

Aici vreau să povestesc o întîmplare petrecută cu ani în urmă, cînd însoțeam echipa de juniori a României în turneul U.E.F.A. din Spania (1957). Aveam atunci o echipă foarte bună — nu fac o comparație în defavoarea reprezentativei actuale de juniori, în care, personal, am toată încrederea, considerînd-o aptă să ne aducă mari satisfacții, însă, în perspectiva timpului, aprecierea se impune — și este suficient să spun că în rîndurile ei se numărau jucătorii Ivansuc, Mateianu, Raab, Ranye, Petru Emil și Motroc...

În drum spre Madrid ne-am oprit la Graz, pentru un meci amical cu echipa de juniori a Austriei, de asemenea calificată în jocurile finale ale competiției.

Juniorii noștri au făcut o partidă strălucită, învingînd cu 5—1. Publicul local a aplaudat furtunos în tot timpul jocului și după aceea pe fotbaliștii români, pentru splendida lor demonstrație, în vreme ce propriei sale echipe i-a rezervat o cantitate apreciabilă de huiduieli și fluierături.

A doua zi, presa austriacă nu s-a sfiit să compare jocul juniorilor noștri cu cel al fairmosului „Wunderteam" de pe vremuri! În același timp, s-a mai pus și problema dacă, după acest meci, participarea națională austriece de juniori la turneul final din Spania mai are sau nu vreun sens. Publicul, presa, specialiștii nu-i mai dădeau nici o șansă.

...Și cu toate acestea, la interval de numai zece zile, **juniorii noștri au pierdut calificarea în serii, iar cei austrieci au ajuns în finală (cu echipa** Spaniei), pe care au cîștigat-o **și au dansat cu Cupa U.E.F.A. în brațe la Viena, în ritmul** melodiilor de vals ale familiei Strauss.

Nu trebuie să fim pesimiști numai fiindcă am obținut o calificare dificilă, printr-o singură victorie, ci să ne gîndim mai bine că:

— echipele de juniori ale U.R.S.S. și Poloniei nu ne-au învins nici pe terenul lor;

— aceste două echipe sînt dintre cele mai bune din Europa, — și deci iată doi adversari valorcși de care nu mai avem a ne teme în continuarea întrecerilor eliminatorii;

— echipa noastră a jucat cu mare trac ambele meciuri din Capitală, tocmai din dorința de a se afirma la primul contact cu exigentul public bucureștean, lucru pe care nu l-a reușit decît parțial;

— acești copii talentați joacă foarte bine pe terenuri străine (au dovedit-o în Uniunea Sovietică și Polonia) și vor juca — cred — și mai bine în Scoția, acum cînd s-au eliberat de frica de a nu pierde, tocmai la București, trenul afirmării lor pe plan european.

Apreciez că actuala națională de juniori a țării merită întregul gir al încrederii noastre și nu împărtășesc de loc opinia unor spectatori sau chiar jurnaliști mai sceptici, care s-au grăbit să pună la îndoială seriozitatea procesului de pregătire condus de Gheorghe Ola. Să nu uităm că datorită acestei pregătiri am ajuns cu juniorii în Scoția, — ceea ce este, deocamdată, un succes notabil.

Și nu cred că ultimul...

Petre STEINBACH

DE LA ZVON LA REALITATE

În legătură cu zvonul privind angajarea antrenorului C. Teașcă la clubul Oțelul, din Galați, inserat în ziarul „Munca" din 5.V. a.c. am solicitat, în cursul zilei de ieri, lămuriri atît clubului F.C. Argeș, din Pitești, cît și lui C. Teașcă, (care este, pînă la 21.V. a.c., în concediu de odihnă). Din ambele părți am primit același răspuns: știrea este inexactă. Totodată, cei în cauză ne-au declarat că sînt legați de un contract aflat, la această oră, încă în vigoare, astfel încît orice informații privind angajarea lui C. Teașcă în alt loc de muncă sau eliberarea lui din funcția deținută la clubul din Pitești sînt de domeniul fanteziei.

20 000 de spectatori la un meci de divizia B!

Oaspe aproape zilnic al redacției noastre, unde desface de fiecare dată sacul său inepuizabil de informații și reflecții legate de activitatea fotbalistică, antrenorul emerit „Cibi" Braun-Bogdan ne-a vorbit ieri despre derby-ul seriei a II-a a diviziei B, C.F.R. Timișoara — Politehnica Timișoara, la care a asistat în calitate de observator federal.

„Vreau, în primul rînd, să relev interesul deosebit pe care l-a stîrnit această partidă. Au asistat circa 20 000 de spectatori, cifră pe care nu o întîlnești prea des nici la meciurile de divizia A. Apoi, trebuie relevată corectitudinea, sub toate aspectele, cu care cele două echipe și-au apărat șansele, jocul soldîndu-se cu un rezultat care le... dezavantajează pe amîndouă. Atmosfera de derby a fost întregită de excelentul arbitraj prestat de brigada condusă de Gheorghe Popovici, Radu Buzdun și Romeo Stincan. C.F.R. Timișoara a și trimis o telegramă în acest sens Colegiului central al arbitrilor".

Analiza comportării echipei Sportul studențesc

Biroul secției de fotbal Sportul studențesc București a analizat comportarea echipei în ultimele etape ale campionatului diviziei B și cazurile de indisciplină ale unor jucători. S-a discutat, în special, atitudinea jucătorilor Cicu și Balaban, care, în urma abaterilor săvîrșite în partidele Știința Bacău—Sportul studențesc și, respectiv, Sportul studențesc—Progresul București, au fost eliminați de pe teren. Biroul secției de fotbal a adoptat o serie de măsuri menite să întărească disciplina jucătorilor în timpul partidelor.

Totodată, biroul secției de fotbal Sportul studențesc a rugat F.R. Fotbal să transmită mulțumiri brigăzii de arbitri care a condus meciul Știința Bacău — Sportul studențesc (O. Comșa — la centru).

In meci amical la Hunedoara:

Metalul — Jiul Petroșani 3-1 (2-0)

Miercuri, la Hunedoara echipa locală Metalul (div. B, seria a II-a) a întîlnit într-un meci amical pe divizionara A Jiul Petroșani de care a dispus cu scorul de 3—1 (2—0). Hunedorenii și-au impus jocul de la început reușind să deschidă scorul în min. 12 prin Steiner. Tot el mărește numărul golurilor la 2 în min. 32. După pauză, gazdele continuă să aibă inițiativa și înscriu cel de al treilea gol prin Covaci (min. 51). Conduși cu 3—0, fotbaliștii din Valea Jiului trec la atac și reduc din scor prin Naidin în min. 57.

Jiul a alinia t următorul „11": **Stan — Mihăilescu, Georgescu, Dobrescu, Popescu, Sandu, Libardi, Cotormani, Marinescu, Constantin și Naidin.**

V. ALBU-coresp. principal

VEȘTI BUNE DESPRE BĂDIN

Zilele trecut l-am întîlnit pe prof. C. Cernăianu în noul cartier de locuințe Ploiești-Nord. Antrenorul petroliștilor se ducea să-l viziteze acasă pe elevul său, Dragu Bădin, aflat, după cum se știe, la pat în urma accidentului suferit la Petroșani. Un gest semnificativ.

Ieri, am chemat la telefon clubul Petrolul pentru a afla noi vești despre starea sănătății talentatului fundaș central, revelația returului campionatului actual. Cu acest prilej am aflat de la președintele clubului, N. Pantilie, că Bădin se simte bine, că se află acasă, în noul său apartament, beneficiind de grija medicilor clubului și a mamei sale, venită de la Brăila.

La Ploiești i s-a schimbat ghipsul, pe care-l va purta pînă la 20 mai. Bădin este optimist și speră să reapară în formația sa la reluarea campionatului. Cu prilejul discuției avute, președintele clubului Petrolul ne-a rugat să transmitem tricolorilor urări de succes din partea jucătorului petrolist, care, fără acest accident, poate s-ar fi aflat și el în Mexic.

LOTO-PRONOSPORT

Pe timpul pauzei campionatului diviziei naționale A impusă de pregătirea echipei noastre reprezentative pentru C.M. din Mexic, atenția iubitorilor de fotbal și a jucătorilor la Pronosport este îndreptată spre divizia secundă a țării în care disputa pentru ocuparea unor locuri fruntașe, precum și pentru evitarea locurilor periferice este în toi.

Pentru participanții concursurilor Pronosport, publicăm mai jos programul concursului nr. 19 din 10 mai:

I. Flacăra Moreni — Portul Constanța
II. Metrom Brașov — Progresul București
III. Știința Bacău — Oțelul Galați
IV. Ceahlăul P. Neamț — Metalul Tîrgoviște
V. Gloria Bîrlad — Progresul Brăila
VI. Politehnica Galați — Chimia Suceava
VII. Minerul Anina — C.F.R. Timișoara
VIII. Gaz metan — Vagonul Arad
IX. C.S.M. Sibiu — Minerul Baia Mare
X. Chimia Rm. Vîlcea — Metalul Turnu Severin
XI. C.F.R. Arad — Olimpia Oradea
XII. Metalul Cugir — C.S.M. Reșița
XIII. Politehnica Timiș. — Olimpia Satu Mare

Nu uitați! Astăzi este ultima zi pentru procurarea biletelor la tragerea Loto de mîine 8 mai a.c.

NUMERELE EXTRASE LA CONCURSUL SPECIAL PRONOEXPRES DIN 6 MAI 1970

EXTRAGEREA I: 15 9 10 44 14 27; EXTRAGEREA a II-a: 20 30 8 3 18 12 14 6; EXTRAGEREA a III-a: 24 39 26 19 33 41; EXTRAGEREA a IV-a: 3 8 10 26 33 29; EXTRAGEREA a V-a: 20 9 10 24 6 30 35 5.

FOND DE PREMII: 3.032.405 lei.

Plata premiilor pentru acest concurs se va face astfel: **În Capitală** începînd de marți 19 mai pînă la 20 iunie 1970; **în țară:** începînd de vineri 22 mai pînă la 20 iunie 1970.

PREMIILE TRAGERII LOTO DIN 1 MAI 1970

EXTRAGEREA I: Cat. I: 1 variantă a 85.357 lei; a II-a: 5,25 a 16.258 lei; a III-a: 10,40 a 8.207 lei; a IV-a: 24,35 a 3.505 lei; a V-a: 163,80 a 521 lei; a VI-a: 169 a 505 lei.

EXTRAGEREA a II-a: Cat. A: 1,75 a 35.126 lei; B: 0,75 a 20.490 lei; C: 7,30 a 8.421 lei; D: 18,95 a 3.244 lei; E: 20,10 a 3.058 lei; F: 22,40 a 2.744 lei.

AMBELE EXTRAGERI: Cat. Z: 963 variante a 100 lei.

Premiul de 85.357 lei a fost obținut de participantul VASILIU ALEXANDRU din București.

CUPON DE CONCURS

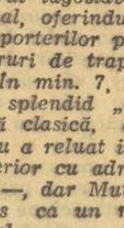

Numele și prenumele: . . . . . .

. . . . . .

Adresa: . . . . . .

. . . . . .

1. CE ECHIPE VOR OBȚINE CALIFICAREA PENTRU SFERTURILE DE FINALA (reamintim: din fiecare grupă se califică primele DOUA CLASATE)?

GRUPA A . . . . . .
GRUPA B . . . . . .
GRUPA C . . . . . .
GRUPA D . . . . . .

2. CE ECHIPA VA CÎȘTIGA CAMPIONATUL MONDIAL?

. . . . . .

De la trimisul nostru special, Victor BĂNCILESCU

BĂTĂLIA DE LA AMSTERDAM A ÎNCEPUT!

Şansele candidatelor la organizarea Jocurilor Olimpice de vară 1976

Nici Ţările de Jos, nici Republica Batavă, nici regatul Olandei nu au cunoscut de-a lungul istoriei o adevărată bătălie a Amsterdamului. Titulatura aceasta reprezintă doar ingenioasa născocire a presei sportive, în tentativa ei de a caracteriza cît mai senzaţional cea de a 69-a sesiune a Comitetului Internaţional Olimpic Încercarea nu e lipsită de temei, pentru că pe agenda acestei sesiuni — întinsă pe mai mult de 10 zile — se află cel puţin două, dacă nu chiar trei, teme de dezbateri suficient de explozive, cu o încărcătură de trotil moral în stare să capteze interesul mapamondului sportiv.

Prima şi cea mai importantă dintre ciocniri va fi precedată de faza tatonărilor. În zilele de 10 şi 11 mai, oraşele candidate la organizarea Jocurilor Olimpice de vară şi de iarnă din 1976 (corespunzînd celei de a XXI-a Olimpiade), vor apela la cei mai buni avocaţi pentru pledoarii oratorice menite să convingă pe de o parte federaţiile internaţionale, pe de alta grupul de loc omogen al celor 75 de membri ai C.I.O. În această luptă de hărţuială, pentru obţinerea favorurilor, şansele sînt ca întotdeauna incerte, imprevizibile, supuse fluctuaţiilor. La 500 de ani după fundarea burselor, pe aceste meleaguri ale Europei, se negociază din nou valorile, de această dată după criterii moderne şi într-un domeniu inedit. Ziariştii, ţinuţi departe de tratativele directe, de culise, se transformă, ca de obicei în asemenea împrejurări, în strategi de cafenea. Pe terasele de pe Canalul Berarilor, cotele jonglează, cu urcări şi scăderi conjuncturale.

Bătălia de la Amsterdam se concentrează în special asupra desemnării gazdei jocurilor estivale din 1976. Candidatura, de ultimă oră, dar hotărîtă, a Moscovei, a produs un şoc psihologic într-o lume obişnuită cu rezolvarea lină a problemei alegerii. Impunătoare prin însăşi prezenţă, prin noutatea primului oraş dintr-o ţară socialistă, candidatura capitalei sovietice — aşteptată de mai multă vreme dar nebănuită în apariţia ei surprinzătoare — a stîrnit un val de admiraţie, o proporţie însemnată de adeziuni, dar a produs şi îngrijorări, cu deosebire în taberele celorlalţi aspiranţi.

Cu toată obstinenţa municipalităţii de pe Arno în intenţia ei mai mult simbolică, spectaculară, de captare a bunăvoinţei, Comitetul olimpic italian (C.O.N.I.), mult mai realist în analizarea obligaţiilor ce incumbă unei gazde a Jocurilor Olimpice, a renunţat la candidatura Florenţei. Mai rămîn aşadar în joc doar Los Angeles şi Montreal.

Citadela californiană trimite în luptă toate bateriile capacităţii sale publicitare, pînă şi o scrisoare a preşedintelui Nixon adresată C.I.O., în care se evocă bicentenarul adoptării Declaraţiei de independenţă a Statelor Unite. Dar Los Angeles a mai găzduit o dată jocurile, în 1932, iar a aminti gazdelor de aci că pînă în sec. 17 metropola americană New-York se numea Noul Amsterdam, nu foloseşte la nimic, căci nu olandezii decid votul...

Oraşul canadian de pe St. Laurent nu doreşte, de fapt, decît să exploateze şi să amortizeze în continuare importantele fonduri de investiţii consumate cu ocazia expoziţiei universale din 1967. Este, într-un fel, ceea ce a făcut Japonia, inversînd ordinea: pentru a valorifica marile cheltuieli prilejuite de J.O. de la Tokio (1964), a organizat Expo '70 la Osaka şi jocurile hivernale de la Sapporo (1972). De altfel, oraşul Montreal se bazează îndeosebi pe amenajările sportive de pe cele două insule (Ste. Hélène şi Notre-Dame) care formează parcul imens de distracţii şi cultură denumit „Terre des hommes". Altfel, lipsit de tradiţii sportive strălucite, oraşul se mîndreşte doar cu echipele sale de baseball, fotbal american şi hochei pe gheaţă, cu cursele de cai de la Blue Bonnets şi terenurile de golf (ceea ce nu pare tocmai suficient).

În acest context, Moscova pare prima favorită a zilei de 12 mai în care, după deschiderea solemnă a sesiunii de către Iuliana, regina Olandei, şedinţa plenară a C.I.O. va vota.

Aşadar, bătălia de la Amsterdam a început!

sportul în lume

R. Jovanovici-Baumstarck 1-0 la Vrnjacka Banja

BELGRAD 6 (Agerpres). — Turneul zonal feminin de şah de la Vrnjacka Banja (Iugoslavia) a continuat cu desfăşurarea partidelor din cea de-a 12-a rundă. Rujiţa Jovanovici (Iugoslavia) a ciştigat la Baumstarck (România). A doua jucătoare română, participantă la competiţie, Polihroniade, a avut zi liberă. Alte rezultate: Hausner — Katia Jovanovici 0—1; Ivanka — Dobson 1—0. Celelalte partide au fost întrerupte.

În clasament conduce Baumstarck cu 8 (2) puncte, urmată de Polihroniade cu 7½ (1), Katia şi Rujiţa Jovanovici cu cîte 7 (1) puncte etc.

COMPORTĂRI MERITORII ALE CĂLĂREŢILOR NOŞTRI

● **LA BRATISLAVA** concursul hipic internaţional a întrunit la start 35 de călăreţi cu 55 de cai din cluburile Dozsa Kiskunhalas (Ungaria), Ebreichsdorf (Austria), Swoszowianka Krakovia, DINAMO BUCUREŞTI şi un număr de 9 echipe din Cehoslovacia.

Dinamovistul C. VLAD a repurtat un frumos succes, clasîndu-se primul pe întregul concurs — cu 26 puncte — în cele patru probe de obstacole disputate. Iată rezultatele: PROBA DE DURATĂ — 1,30 m cu două baraje (25 concurenţi): 1. M. Simion (Dinamo B.) cu calul Pătrat, 2—3. C. Vlad (Dinamo B.) cu caii Spirt şi Sondor. PROBA DE ŞTAFETĂ — 1,30 m — 11 echipe: 1. Dinamo Bucureşti (Ionescu, Moişanu, Vlad), 2. Slavia Bratislava, 3. Dinamo B. (Sliea, Moişeanu, Vlad). În cele două PROBE DE DESCHIDERE (de 1,20 şi 1,30 m), dinamoviştii au ocupat locurile 2, 6, 7, 8, 9 şi 10 prin Gh. Moişeanu C. Vlad şi M. Silea.

● **LA KISKUNHALAS** (Ungaria) au fost înscrişi, în cele şase probe de obstacole, 130 cai din Bulgaria, Cehoslovacia, Iugoslavia (două echipe) şi Ungaria (trei echipe). Românul M. Simion a ciştigat locul 1 în proba juniorilor (35 conc.) şi locul 2 (individual) în proba pe echipe, iar E. Ionescu (Dinamo Buc.) locul 2, cu Vifor, în proba de 1,30 m (28 conc.). În probele pe echipe, dinamoviştii s-au clasat, la juniori, pe locul 3 şi, la seniori, pe locul 4.

Gh. MOIŞEANU, cu calul Petrişor, a luat startul în proba de trei zile denumită „concursul complet" şi a ieşit învingător în faţa a 24 de concurenţi străini.

● **LA SOFIA,** combinata Steaua (3 călăreţi) şi Petrolul (1) a avut de înfruntat concurenţa a trei echipe din Bulgaria, pe un teren nisipos îmbibat cu apă. S-au disputat patru probe de 1,30 şi 1,40 m, în care călăreţii noştri nu au reuşit să ocupe decît două locuri 3 prin C. Ilin (Steaua) cu calul Viteaz şi locurile 6 şi 11 prin A. Donescu (Steaua) cu caii Graur şi Păunaş. Proba pe echipe a revenit Bulgariei I cu 28½ p., urmată de România cu 40 p şi Bulgaria II cu 68 p.

ÎN ZILELE DE 9, 10, 11 MAI călăreţii stelişti C. Ilin, A. Donescu şi D. Velea, însoţiţi de antrenorul Gh. Antohe, vor participa la un concurs hipic la Novi-Sad.

FOTBAL MERIDIANE

● Ziaristul mexican Rogeiro Bretana a calculat pe o maşină electronică primele rezultate din turneul final al C.M. Iată cîteva dintre ele: Anglia — România 3—1, Uruguay — Israel 3—1, Peru — Bulgaria 1—1. Rezultatele au fost calculate pe baza palmareselor din ultimii ani şi a valorii jucătorilor în funcţie de meciurile internaţionale susţinute.

● În urma unei anchete la care au participat redactori de fotbal a 17 cotidiene mexicane, echipa Angliei porneşte favorită în turneul final al campionatului mondial. Selecţionata Angliei a primit 7 voturi, urmată de Italia 6, R.F. a Germaniei 2, Cehoslovacia şi Brazilia cîte un vot.

● Antrenorul echipei Cehoslovaciei, Marko, a anunţat lista celor 22 de jucători pentru campionatul mondial: Viktor, Vencel, Fiesar — portari; Dobias, Pivarnik, Horvath, Hrivnak, Migas, Hagara, Zlocha — fundaşi; Hrdlicka, Pollak, Kvasnak, Kuna — mijlocaşi; B. Vesely, Fr. Vesely, Jurkanin, Petras, Adamec, Jokl, Capkovic şi Albrecht — atacanţi.

● Cunoscuţii jucători italieni Luis Suarez şi Sandro Mazzola şi-au manifestat intenţia de a se transfera la sfîrşitul sezonului de la echipa Internazionale. Suarez urmează să semneze un contract cu Cagliari, iar Mazzola va juca probabil la A.S. Roma.

● Celebrul jucător Eusebio de la Benfica Lisabona a fost operat cu succes la Londra, la genunchiul suferind. El este acum în convalescenţă timp de 6 săptămîni, după care îşi va putea relua antrenamentele.

● Comitetul de organizare a campionatului mondial din Mexic va invita ca oaspeţi de onoare ai competiţiei cîteva foste glorii ale fotbalului mondial. Printre invitaţi figurează şi fostul portar spaniol Ricardo Zamora.

T. S. K. A. Moscova finalistă în C. C. E. la volei (f)

În cadrul semifinalelor C.C.E. la volei feminin, ŢSKA Moscova a învins cu scorul de 3—2 (15—8, 13—15, 12—15, 15—11, 15—12) pe „NIM" Budapesta.

Ocana — lider în turul Spaniei

Turul ciclist al Spaniei a continuat cu desfăşurarea etapei a 12-a pe ruta Calatayud—Madrid (248 km). Victoria a revenit luxemburghezului Johnny Schleck, cronometrat în 5h 40:55. În clasamentul general individual conduce spaniolul Ocana, urmat la 8 sec. de compatriotul său Lasa. Van Springel (Belgia) se află pe locul trei tot la o diferenţă de 8 secunde.

TELEX

La Pullman (S.U.A.), sportivul australian Peter Wright a ciştigat proba de săritură în înălţime cu o performanţă de 2,14 m. În proba de aruncarea discului, pe primul loc s-a clasat John van Rennen, (Republica Sud Africană) cu rezultatul de 60,68 m.

■

La Budapesta s-a disputat dubla întîlnire amicală de volei dintre selecţionatele masculine ale Ungariei şi R. D. Germane. În primul joc, voleibaliştii maghiari au terminat învingători cu scorul de 3—2 (16—14, 15—10, 8—15, 13—15, 15—13). În partida revanşă voleibaliştii germani au obţinut victoria cu scorul de 3—1 (15—12, 15—3, 7—15, 15—10).

■

Turneul internaţional masculin de handbal de la Preşov (Cehoslovacia) s-a încheiat cu victoria echipei locale Tatran. Pe locul secund s-a clasat Banik Karvina (Cehoslovacia), iar locul trei a fost ocupat de formaţia maghiară Tatabanya Banyasz. În ultima zi a competiţiei, Tatran Preşov a întrecut cu scorul de 29—20 (16—11) pe Tatabanya Banyasz.

În cuplajul voleibalistic internaţional de ieri

Echipele oraşului Moscova s-au revanşat

Ieri după-amiază, în sala Constructorul din Capitală, s-au desfăşurat meciurile internaţionale de volei (juniori), revanşele celor care au avut loc marţi în aceeaşi sală, dintre reprezentativele oraşelor Moscova şi Bucureşti. După ce în primele întîlniri echipele oaspe, atît cea a băieţilor cît şi cea a fetelor, au părăsit terenul învinse, de astă dată, ele au reuşit să se revanşeze în ambele confruntări.

În meciul băieţilor, juniorii noştri au început furtunos, ciştigînd fără probleme primul set, în care Dumănoiu şi Codoi au dominat fileul. Dar, în continuare, voleibaliştii moscoviţi au făcut din ce în ce mai puţine greşeli, construind blocaje ermetice şi, beneficiind de ridicători cu reale calităţi, au izbutit în celelalte seturi să termine învingători. Iată rezultatul final: Bucureşti — Moscova 1—3 (8, —14, —1, —12). Au arbitrat bine N. Stoianov şi P. Lencev (Bulgaria).

Partida fetelor a plăcut atît pentru evoluţia palpitantă a scorului cît şi pentru dîrzenia cu care şi-au disputat şansele, ambele formaţii. Sportivele noastre, ca şi băieţii, au reuşit să obţină succesul, în primele două seturi, lăsînd impresia că vor ciştiga în final, fără dificultate. Dar... surpriză! Voleibalistele sovietice au avut o revenire neaşteptat de bună, reuşind nu numai să recupereze handicapul celor două seturi, ci să-şi adjudece şi pe cel de al treilea, care le-a adus victoria. Rezultat final Bucureşti — Moscova 2—3 (9, 6, —3, —14, —13).

AUREL PĂPĂDIE
FLORIN SANDU

Spania — Suedia 18-12 la handbal

MADRID 6 (Agerpres).— Într-un meci amical internaţional de handbal masculin disputat la Santa Cruz, selecţionata Spaniei a învins cu scorul de 18—12 (11—5) reprezentativa Suediei. Gazdele au avut cei mai buni jucători în Andres şi Alcade, care au marcat 5 şi, respectiv, 4 goluri. Partida a fost urmărită de peste 4 000 de spectatori.

Iată-i pe cei mai buni schiori ai lumii din sezonul care s-a încheiat recent. Karl Schranz (Austria) şi Monique Jacot (Franţa), cărora li s-a înmînat marţi seara la Evian (Franţa) Cupa mondială.

Telefoto: A.P.-AGERPRES

Ultimele teste înaintea C. M. de baschet

Participantele la cel de al 6-lea campionat mondial de baschet susţin ultimele meciuri de verificare.

● La Subotiţa, formaţia Iugoslaviei, în vervă deosebită, a întrecut pe cea a Ungariei cu 85—59 (28—22).

● În cea de a doua întîlnire dintre selecţionatele Italiei şi R.F. a Germaniei, Squadra azzurra a obţinut victoria cu 80—59 (46—26).

● După înfrîngerea suferită în faţa unei formaţii iugoslave din divizia a 3-a, selecţionerii lotului cehoslovac au operat unele modificări în echipa pe care o vor prezenta la C.M. Iată noul lot al celor 12 jucători: Zidek, Mifka, Konvicka, Dousa, Strasek, Zednicek, Bobrowski, Voracka, Pospisil, Konopasek, Ruzicka şi Mrazek.

● La Hamburg, selecţionata S.U.A. a învins o echipă locală cu 134—42.

Costa — al 4-lea performer european la 100 m bras

După cele 4 luni ale sezonului de iarnă, ierarhia celor mai rapizi (100 m) braseişti europeni este următoarea:

Vladimir Kosinski (U.R.S.S.)	1 : 07,2
Igor Morciukov (U.R.S.S.)	1 : 08,1
Evgheni Mihailov (U.R.S.S.)	1 : 08,5
VASILE COSTA (ROMÂNIA)	1 : 08,6
Rainer Hradetzki (R.D.G.)	1 : 08,9
Klaus Katzur (R.D.G.)	1 : 09,1
Roger Philippe Menu (Franţa)	1 : 09,?
Walter Kusch (R.F.G.)	1 : 09,3
Sandor Szabo (Ungaria)	1 : 09,7
Lev Zavialov (U.R.S.S.)	1 : 09,8

JUDIT TUROCZY REVINE ÎN FORMĂ

Înotătorii europeni se pregătesc intens pentru campionatele continentale. Trei sportivi francezi, R. P. Menu, Letast şi Hermitte, au traversat Oceanul pentru a se alătura lui Mosconi şi Rousseau care se antrenează în California.

La Budapesta, fosta recordmană europeană, Judit Turoczy, a înotat distanţa de 100 m liber în 61,8, iar Istvan Szentirmay a parcurs distanţa de 100 m delfin în 59,9 sec.

RECORD MONDIAL LA HALTERE

Cu prilejul unui concurs internaţional desfăşurat la Sandviken (Suedia), halterofilul finlandez *Juhani Mursu* a realizat un nou record mondial la categoria semimijlocie, proba împins, ridicînd o bară de 162,5 kg. Vechiul record mondial aparţinea sportivului sovietic Viktor Kurenţov cu 161,5 kg.

FRANCEZUL IZIER ÎNVINGĂTOR LA ZÜRICH

Criteriul internaţional de ciclism desfăşurat pe circuit în jurul oraşului Zürich a revenit francezului Maurice Izier cronometrat pe distanţa de 86 km în 2h16:44.0. El a totalizat 59 de puncte, fiind urmat în clasament de Otto Bennewitz (R. F. a Germaniei) cu 46 p şi Marchesi (Italia) cu 32 p.

TOCMAI ÎN BULETINUL F.I.H.?

Federaţia Internaţională de Handbal, for ale cărui mijloace materiale nu au desigur amploarea celor ale altor federaţii, editează, de mai mulţi ani, un Buletin cu scopul evident de a transmite către organismele naţionale afiliate opinia autorizată a F.I.H. în diferite probleme de natură competiţională sau organizatorică. De la un timp, în acest Buletin F.I.H. şi-au găsit loc, spre satisfacţia tuturor, deoarece presa specializată nu oferă pe toate meridianele aceleaşi spaţiu acestui sport, scurte şi interesante informaţii referitoare la desfăşurarea unor întreceri sau chiar la activitatea unor federaţii naţionale.

Din aceste motive, publicaţia realizată, din păcate, cu mijloace de imprimare nu dintre cele mai moderne, este totuşi aşteptată cu interes, oferind numeroase şi preţioase informaţii atît pentru tehnicieni, cît şi pentru ziarişti. Recent ne-a parvenit, cu promptitudinea obişnuită — aceasta fiind încă o calitate ce amplifică interesul cu care se aşteaptă publicaţia — ultimul număr al acestui Buletin, editat în Elveţia, ţară ce găzduieşte sediul F.I.H. Este, cum bănuiam, un număr ale cărui pagini sînt afectate cu precădere marelui eveniment sportiv care a fost ultima ediţie a campionatului mondial masculin de handbal încheiată după cum ne amintim cu plăcere, prin victoria selecţionatei române. Am răsfoit cu legitimă curiozitate aceste pagini, aşteptînd — o mărturisim deschis — să vedem care sînt concluziile Federaţiei Internaţionale de Handbal după interesanta şi echilibrata dispută, ce opinii îşi exprimă în această direcţie tehnicienii anonimi ce au acces la publicaţia oficială a handbalului.

Modul în care este concepută retrospectiva agitatei ediţii a C.M. reflectă însă o supărătoare superficialitate, punctată, din nefericire, şi de o lipsă de obiectivitate, ce n-ar fi trebuit să răzbată în paginile unui Buletin oficial care, prin definiţie, trebuie să fie imparţial. În primul rînd, surprinde maniera în care este apreciată organizarea campionatului mondial. Federaţia franceză a onorat această dificilă însărcinare prin eforturi morale şi materiale deosebite, asigurînd, deopotrivă, atît succesul financiar al întrecerii, cît şi pe cel propagandistic. N-a fost de loc uşor. O spune un martor ocular, care a simţit direct ospitalitatea, inventivitatea şi punctualitatea neobositilor organizatori francezi, a căror laborioasă activitate este expediată în cîteva propoziţiuni protocolare. Apoi, pe planul, mult mai important, al confruntărilor tactice şi tehnice, al aprigei încleştări pentru victorie, în care nu puţini favoriţi au fost îngenunchiaţi şi unde, în ciuda unor pesimiste pronosticuri, a domnit un spirit de sportivitate reconfortant, Buletinul F.I.H., în locul unei analize lucide, cu conţinut ştiinţific, face loc unor întîrziate cronici, ce repetă informaţii sau rezultate de mult cunoscute şi comentate. Ne îndoim că dezamăgirea ne-a afectat numai pe noi... Cu atît mai mult cu cît este evident că F.I.H. are capacitatea de a reuni în paginile publicaţiei respective opiniile celor mai autorizaţi specialişti, eventual pe cele ale membrilor Comisiei sale tehnice.

Procedînd astfel, ar fi fost evitate multe din aprecierile eronate, ce par a aparţine unui suporter supraîncălzit, şi care nu pot să servească în nici un caz celor ce peste ani şi ani, răsfoind Buletinul F.I.H., vor dori să ştie ce s-a întîmplat la C.M. din 1970. De pildă — ca să luăm un singur exemplu — despre selecţionata României se spune (citäm): „În orele de la Paris campioana mondială a învăţat ce este frica...", pretextîndu-se că acest sentiment i-ar fi stăpînit nu numai pe sportivii români, ci şi pe conducătorii lor. Jocul handbaliştilor noştri, noutăţile tactice aduse de ei (şi au existat suficiente), valoarea lor tehnică, unanim recunoscută, sînt străine Buletinului F.I.H. Analizînd comportarea românilor, cronicarul anonim face de fapt elogiul echipei învinse de ei şi ale cărei merite nu le contestă nimeni; dar dacă învinşii au fost atît de valoroşi, atunci învingătorii lor ce calificativ merită? Buletinul F.I.H. evită — din motive ce ne sînt necunoscute — să acorde un astfel de calificativ campionilor lumii, mulţumindu-se să prezinte marea victorie doar ca rodul unor calcule tactice sau chiar al întîmplării. Este o atitudine care nu onorează forul internaţional şi care produce o firească amărăciune unor largi mase de susţinători ai handbalului din ţara noastră, unei federaţii naţionale care a dat handbalului mondial numeroase valori morale, competiţionale şi organizatorice. Să amintim, în acest sens, doar cele trei titluri supreme la băieţi, alte victorii în competiţiile mondiale feminine, organizarea unui campionat mondial şi a unui curs internaţional al F.I.H. în problemele arbitrajului, munca unor tehnicieni români în organismele F.I.H. şi în numeroase ţări pe tărîmul propăşirii handbalului. Iată însă că deodată, descoperim surprinşi un lucru pe care nu-l ştiam: ultima victorie, din cele multe ale handbalului românesc, este datorată numai hazardului. Şi aceasta tocmai în Buletinul F.I.H.!

Călin ANTONESCU

CALEIDOSCOP

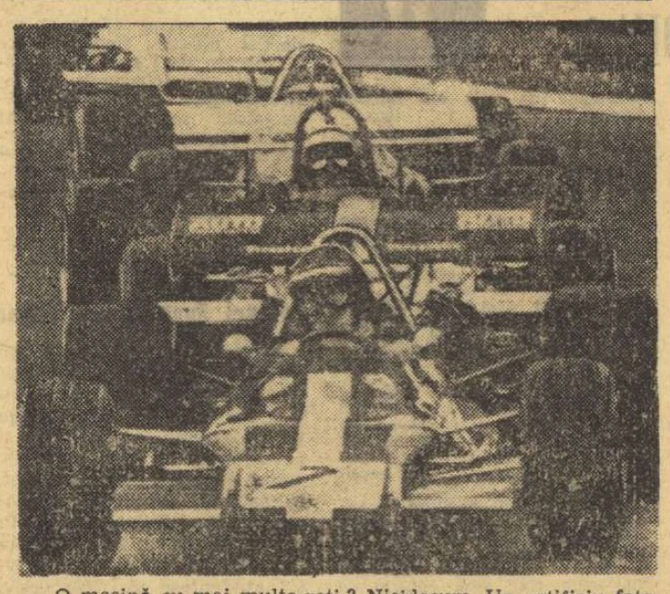

O maşină cu mai multe roţi? Nicidecum. Un artificiu fotografic ne prezintă foarte apropiate trei automobile pe pista de la Nürburgring (R.F.G.), în frunte cu învingătorul în cursă, austriacul Jochen Rindt. Îl talonează englezii Peter Westbury şi Emerson Fittipaldi.

ADVERSARII LUI DEMPSEY

În galeria marilor campioni de box Jack Dempsey deţine, se pare, un record de popularitate. Poate că aceasta se deduce şi din faptul că ani de zile, pe vremea cînd Dempsey era în culmea gloriei, mulţi admiratori şi-au luat îndrăzneala de a-l provoca pe campionul mondial la... un meci de box! O mult sperată victorie asupra marelui boxer, chiar avînd drept teatru de luptă strada sau restaurantul, era de natură să înflăcăreze imaginaţia acestor candidaţi la gloria sportivă.

Odată, cu mult după miezul nopţii, într-un hotel din California, Jack Dempsey a fost chemat la telefon de către recepţie:

— Se află aici un domn care doreşte neapărat să se lupte cu dumneavoastră, *anunţa vocea portarului.* El insistă şi nu vrea să se calmeze.

— Ascultaţi, *răspunse Jack Dempsey suspinînd,* spuneţi-i că-i las titlul mondial pentru această noapte, dar îl rog să nu uite să mi-l aducă mîine dimineaţă înapoi!...

674 ARBITRI

În desemnarea celor 30 de arbitri care vor conduce meciurile turneului final al campionatului mondial de fotbal, FIFA a avut o sarcină extrem de dificilă. Într-adevăr, cei 30 de aleşi au trebuit să fie recrutaţi din rîndurile a 674 de cavaleri ai fluierului, membri ai 119 federaţii, care deţin ecusonul de arbitru internaţional. Cei mai mulţi se află în Europa — 219, în America sînt 159, în Africa — 144, în Asia — 138, iar în Australia — 14. Cel mai vîrstnic arbitru internaţional activ este sovieticul Arhipov care a împlinit 56 de ani, iar cel mai tînăr, austriacul Werer, de 29 de ani. Arbitrul maghiar Istvan Zsolt deţine un adevărat record, întrucît a condus meciuri la turneele finale ale C.M. din anii 1954, 1958 şi 1966.

AMENDAT PÎNĂ ÎN ANUL 2007...

Pentru lovirea adversarului, fotbalistul amator englez Roger Brookshaw a fost condamnat de un tribunal la plata sumei de 5 400 lire, sub formă de despăgubiri civile. Incidentul s-a produs în urmă cu trei ani, iar jucătorul lovit, Alan Lewis, care a suferit o fractură cu complicaţii, nu a mai putut să muncească timp de doi ani. Brookshaw va trebui acum să plătească despăgubirile în rate lunare de cîte 12 lire, ceea ce înseamnă că el îşi va achita „datoria" în anul... 2007.

Federaţia engleză de fotbal a precizat că este pentru prima dată cînd un tribunal dictează o asemenea sentinţă în Marea Britanie.

O STRÎNGERE DE MÎNĂ

Vreţi să felicitaţi un prieten? Aveţi de ales între telefon, poştă, telegramă, sau eventual un disc transmis la radio. Dar grupul de paraşutişti sovietici format din surorile Irma şi Ela Miler, împreună cu Eugen Broşkin, preferă metode mai originale. Pentru a-l felicita pe maestrul emerit al sportului din U.R.S.S., Ibrahim Fashutdinov, care efectua cea de-a 2 000-a lansare a sa, cei trei prieteni au părăsit avionul la 2 000 m înălţime în cădere liberă, l-au ajuns din zbor pe Fashutdinov şi i-au strîns mîna în momentul cînd li se deschideau paraşutele...

SĂRITURI DE 200 m

...Foarte posibil. Dar numai pe schiuri, bineînţeles, unde forţa de propulsie a trambulinei aruncă pe sportiv departe pe pista de zăpadă. Mulţi săritori au depăşit pînă acum graniţa celor 100 m, ce părea inaccesibilă cu ani în urmă. Acum în obiectivul săritorilor pe schiuri stau 200 m, o cifră care nu mai inspiră nelinişte. Bjorn Wirkola, celebrul campion norvegian, crede chiar realizabil aceasta într-un viitor apropiat. El a şi prezis locul unde va avea loc mult aşteptata „premieră": pe trambulina-mamut de la Planica, în Iugoslavia.

UN TALENT NEOBIŞNUIT

Mary Gniewosz, locuitoare a oraşului Portland (S.U.A.), a ajuns în timp record să posede o bună tehnică de săritoare de la trambulină. Ea a învăţat să înoate abia în urmă cu cîteva luni şi imediat după aceea a luat lecţii de săriturii, la bazin, cu antrenori specializaţi. Mai întîi a sărit de la trambulina de 1 m, pentru ca acum să urce şi pe cea de 3 m. Pentru a intra în formă, aproape zilnic efectuează un cros pe distanţa de 2 km.

Se poate spune că toate acestea nu înseamnă nimic neobişnuit, dacă nu s-ar şti că d-na Gniewosz a împlinit recent respectabila vîrstă de 82 de ani şi are 10 nepoţi şi 4 strănepoţi!

CONSOLARE

Cercurile conducătoare ale schiului vest-german sînt dezamăgite de locurile submediocre ocupate de schiorii lor, în marile competiţii din această iarnă. Dar există şi glasuri consolatoare. De exemplu, un ziar vest-german scrie cu o neascunsă ironie: „Rezultatele au decepţionat. Dar în schimb nici unul din schiorii noştri nu a fost îngropat sub zăpadă..."

Ceea ce, avînd în vedere frecventele catastrofe provocate de avalanşe în Alpi, în această iarnă, este totuşi un lucru pozitiv.

LA ÎNCHIDEREA EDIŢIEI

FEIJENOORD ROTTERDAM A CUCERIT CUPA CAMPIONILOR EUROPENI LA FOTBAL

Aseară, la Milano, stadionul San Siro a găzduit cea de-a 15-a finală a Cupei campionilor europeni la fotbal. S-au întîlnit formaţiile Celtic Glasgow şi Feijenoord Rotterdam. Întîlnirea, la care au asistat 65 000 de spectatori, a necesitat prelungiri, deoarece după 90 de minute de joc scorul a fost egal 1—1 (1—1). Olandezii au reuşit să-şi adjudece trofeul prin golul înscris în min. 117.

Punctele au fost marcate de Cemmel (min. 31), Israel (min. 32) şi Kindvall (min. 117).

Arbitrul Concetto Lo Bello a condus următoarele formaţii:

CELTIC GLASGOW: Williams — Hay, Cemmel, Motock, Mc Neil, Progan, Johnstone, Walace, Hughes, Auld, Lennok.

FEIJENOORD ROTTERDAM: Graasland — Romeijn, Israel, Laseroms, Duivenbode, Hasil, Jansen, Warry, Kindvall, van Hanegem, Moulijn.

Tiparul: I. P. „Informaţia", str. Brezoianu nr. 23—25, Bucureşti

40368

PROLETARI DIN TOATE ȚĂRILE, UNIȚI-VĂ!

Redacția și administrația: str. Vasile Conta nr. 16, tel. 11.10.05, interurban 72 și 286. Telex sportrom buc. 180.

sportul

4 pagini 30 bani

Anul XXVI — Nr. 895 (6329) ZIAR AL CONSILIULUI NAȚIONAL PENTRU EDUCAȚIE FIZICĂ ȘI SPORT Vineri 8 mai 1970

PARADA VEDETELOR de la LEONIDAS la BOBBY CHARLTON...

Așadar, pînă la vernisajul campionatelor mondiale din Mexic n-au mai rămas decît puține zile...

Multe dintre echipe au sosit la fața locului, se fac ultimele retușuri ale formațiilor, medicii nu mai prididesc cu „leacurile" pentru a preîntîmpina eventualele indisponibilități, iar, în unele țări, a crescut considerabil — în acest început de mai — cererea de... televizoare, solicitate pentru urmărirea, de la distanță, a „evenimentului mexican".

Intrat în febra acestor ultime pregătiri înaintea lui El Mundial, „SPORTUL" vă oferă, începînd de astăzi, stimați cititori, o galerie a marilor vedete care s-au perindat pe gazoanele campionatelor mondiale, începînd cu 1930 și terminînd cu 1966.

Un drum al măiestriei, de la Leonidas sau Kada, pînă la Pele, Iașin, sau Bobby Charlton, o biografie — strict autentică — a marilor eroi ai fotbalului de ieri și de azi, jucători care ne-au încendiat nu o dată imaginația adolescentei.

IN ACESTE ZILE CIND CAMPIONATUL MONDIAL BATE LA UȘĂ, CITIȚI IN „SPORTUL" PARADA VEDETELOR: „DE LA LEONIDAS LA BOBBY CHARLTON", IN CADRUL CĂREIA, ASTĂZI VĂ FACEM CUNOȘTINȚĂ CU:

Leonidas
BRAZILIA

Este, într-un anumit fel, un act de curaj să încerci a evoca azi figura marelui fotbalist brazilian Leonidas. Îți trebuie realmente mult curaj pentru ca în zilele lui „Pele-rey" să reconstitui din foi îngălbenite de ziare personalitatea unui fotbalist de geniu, pe care să-l consideri apoi cel puțin egalul lui „el rey"...

Și totuși, **Leonidas da Silva** a fost în perioada anilor 1932—1949 exact ceea ce este Pele azi, dacă nu chiar mai mult, după cum susțin, cu înfocarea lor cunoscută, pasionații suporteri „carriocas". Supranumit „Diamantul negru", Leonidas s-a născut la Rio de Janeiro în 1913, începîndu-și activitatea de jucător la Sao Cristovao, de unde a trecut la Bonsucesso. La 19 ani a debutat în echipa națională a Braziliei, care a învins, la Montevideo, Uruguayul cu 2—1, ambele goluri fiind opera... „Diamantului negru". Joacă la C.M. din 1934 în Italia, poartă pe Botafogo și apoi pe Flamengo spre titlul de campioană și în 1938 uimește Europa prin arta sa, înscriind — la C.M. din 1938, din Franța — goluri prin artificii tehnice senzaționale: „foarfeci" peste cap, volé-uri cu ambele picioare, reluări cu capul din plonjoane.

Ajunge un adevărat erou o vedetă a întregii Brazilii. În 1942 este transferat de la Flamengo la Sao Paulo, pentru o sumă fantastică. 10 000 de oameni îl așteaptă în gară și 70 000 sînt prezenți pe stadionul Pacaembu la primul lui antrenament. Cu Leonidas, Sao Paulo F.C. (echipa de azi a lui Pele!) cîștigă campionatul în 1943, 1945, 1946, 1948 și 1949 — an în care Leonidas, marele Leonidas, devine crainicul sportiv da Silva...

„Numai atît imi rămîne, să-l cuprind în brațe pe Dobrin, altfel nu pot să-l opresc", pare să spună gestul iugoslavului Bukal

Foto: Aurel NEAGU

După meciul cu Iugoslavia

„EXCEPTÎND TRICOUL CU nr. 9..."

De vorbă cu Angelo Niculescu, antrenorul echipei noastre naționale

Ieri, a doua zi după meciul cu Iugoslavia, am considerat util, pentru cititorii noștri, un dialog cu Angelo Niculescu. Ca de obicei, antrenorul echipei noastre naționale a răspuns cu amabilitate solicitărilor noastre.

Iată cum a decurs interviul:

— Cum apreciați comportarea tricolorilor noștri în jocul cu Iugoslavia, ultima verificare înaintea plecării în Mexic?

— Mulțumitoare. În fața unui adversar de certă valoare, jucătorii noștri s-au impus cu autoritate, mai ales în prima repriză, perioadă în care au ratat victoria. Față de etapa în care ne găsim, apreciez drept corespunzător potențialul de joc. Se simt unele progrese și în ceea ce privește organizarea de ansamblu; de asemenea, comparativ cu evoluțiile anterioare, a crescut și spiritul ofensiv.

— Cum explicați dv. ineficacitatea fotbaliștilor noștri?

— Pe de o parte, portarul iugoslav Mutibarici a apărat excepțional, iar pe de altă parte, înaintașii noștri, Lucescu, Neagu, Dembrovschi, Dobrin, au avut unele ezitări de fracțiuni de secundă care i-au împiedicat să fructifice.

— Ați depistat și alte slăbiciuni în jocul echipei?

— Evident. Pentru că vorbeam de atac, ar trebui spus că înaintașii noștri se complică uneori inutil, înghesuind acțiunile în zona centrală, în loc să se desfășoare mai larg pe o rază mai mare. Apoi, în apărare, marcajul om la om în zonă este

Interviu realizat de
G. NICOLAESCU

(Continuare în pag. a 3-a)

ALES SVOBODA ȘI RUDA HVEZDA PLSEN AU PRELUAT CONDUCEREA ÎN „CURSA MUNȚILOR"

● Vasile Teodor învingător în clasamentul cățărătorilor ● Cicliștii români s-au comportat remarcabil pe circuitul montan ● Competiția se încheie astăzi, în jurul orei 12,30, pe velodromul Dinamo din Capitală

SINAIA, 7 (prin telefon, de la trimisul nostru). Așa cum am prevăzut, a treia zi a „Cursei Munților" a fost decisivă. Etapa pe circuit realmente de munte, cu 15 volte pe un traseu care a cuprins urcușul spre Furnica și coborîrea pe drumul Peleșului, a pus la grea încercare întregul pluton, fărămițindu-l, i-a aruncat, pe mulți dintre fruntași — inclusiv pe lider — în umbra plutonului, producînd mici drame și mari schimbări în clasamente. Cei 50 de kilometri, cît au însumat cele 15 ture, au triat mai sever decît un maraton grupul alergătorilor, stabilind noi ierarhii și aducîndu-i pe tricolori în frunte, aproape de victorie. Timpul noros, ușor răcoros, le-a fost un aliat alergătorilor. Canicula ar fi produs dezastre. Noul lider al competiției este acum Ales Svoboda (Ruda Hvezda Plsen). El este talonat de Ciumeți și Teodor, precum și de Burlacu, Rusu și Grigore — toți aflați în primele 10 locuri ale clasamentului general individual. La echipe, Ruda Hvezda Plsen are 32 secunde avans față de Dinamo I București, handicap posibil de recuperat în ultima etapă.

Comportarea de joi a tricolorilor este remarcabilă, ea readucînd speranțe chiar și în rîndurile scepticilor de profesie. Startul s-a dat la ora 15,15. Încă din turul al 3-lea, Vasile Teodor se impune, urcînd impetuos. El culege cu fiecare nouă cățărare puncte prețioase, ce-i vor conferi titlul de prim grimper al întrecerii, de condor al competiției. Svoboda este în preajma liderului cățărătorilor, dar nu se aventurează. Cehoslovacul

Hristache NAUM

(Continuare în pag. a 2-a)

Cicliștii rulează grupați. Peste puțin timp va începe marea agitație...

Foto: V. BAGEAC

ECHIPA DE FOTBAL DINAMO BUCUREȘTI [TINERET] ÎN ITALIA

....ALATURI DE WEST HAM, SCHALKE 04, PARTIZAN, DINAMO ZAGREB, JUVENTUS, FIORENTINA, INTERNAZIONALE, TORINO

Echipa de fotbal (tineret) a clubului Dinamo București va participa, în cursul acestei luni, la două turnee ce se organizează în Italia. Între 18—21 mai, dinamoviștii vor juca la Parma, iar între 23—30 mai ei vor lua parte la un mare turneu care va avea loc în localitatea Caligaris. La acest al doilea turneu s-au înscris formațiile de tineret West Ham (Anglia), Schalke 04 (R. F. a Germaniei), Partizan și Dinamo Zagreb (Iugoslavia), precum și echipele italiene Juventus, Fiorentina, Internazionale, Torino și Casale.

Selecționata secundă a revenit la București

„FOTBALUL ROMÂNESC ȘI-A CÎȘTIGAT MULTE SIMPATII ÎN MEXIC!"

Valentin Stănescu se destăinuie...

Ieri seară — la o oră prea tîrzie pentru a mai prilejui un interviu — a revenit la București reprezentativa secundă de fotbal a României, care a întreprins un scurt turneu — 5 JOCURI ÎN 11 ZILE! — dincolo de Ocean, în Mexic și Salvador...

La nu multe ore de la sosire, iată-ne față în față cu antrenorul formației, un Valentin Stănescu mult mai bronzat, dar la fel de volubil ca întotdeauna, umplînd încăperea cu vocea lui tunătoare, desenînd în aer mișcări lenețe, rotunde parcă obosite:

— Înainte de a începe interviul propriu-zis, v-aș ruga, pentru cititorii noștri, să procedați la o scurtă trecere în revistă a rezultatelor, neuitînd să reproduceți și formația de bază.

— S-o luăm cronologic: la 22 aprilie, la Leon, în nocturnă, 2—3 cu selecționata Mexicului, după ce am condus cu 1—0, patru zile mai tîrziu, la Toluca, 1—1 în partida revanșă; apoi am trecut frontiera în Salvador, unde am susținut două partide: 2—2 și 2—0 cu reprezentativa țării gazdă, la 28 și, respectiv, 30 aprilie; în sfîrșit, la 2 mai, 0—1 în Mexic, la Vera Cruz, cu echipa locală „Rechinii roșii", din prima ligă...

Cît despre echipă aceasta a fost, cu mici modificări, următoarea: GORNEA — VIGU, OLTEANU, VLAD, POPOVICI, DINCUȚĂ, AXENTE, ANGELESCU, PÎRCĂLAB (RADU), TĂTARU, JERCAN (GYÖRFI).

— Și acum, să trecem la... fapte! Dacă ar fi după mine, la capătul unui asemenea turneu, eu v-aș pune vreo 400 de întrebări! Cred, însă, că mult mai bine e să vă dau cuvîntul...

— În general, **sînt mulțumit de echipă. Toți jucătorii și-au făcut datoria, practicînd un fotbal apreciat, de calitate și — surprinzător pentru spectatori — deosebit de curat, de sportiv.**

De altfel, după primele

Ovidiu IOANIȚOAIA

(Continuare în pag. a 3-a)

Bota (Dinamo) străpunge apărarea adversă și înscrie cel de al patrulea gol al echipei sale. Față din meciul Dinamo București — Minerul Baia Mare cîștigat de bucureșteni cu 12—11.

Foto: N. DRAGOȘ

Campionatul de handbal

RAFINĂRIA TELEAJEN ÎNVINSĂ PE TEREN PROPRIU

Cea de a XXI-a etapă a campionatului masculin de handbal categoria A, s-a disputat ieri, oferind, în general, jocuri echilibrate, dar de un nivel tehnic și tactic nesatisfăcător. Iată rezultatele înregistrate cu acest prilej:

STEAUA — VOINȚA BUCUREȘTI 12—10 (7—6). Partida a plăcut numai prin evoluția scorului, care, datorită dirzeniei manifestate în joc de handbaliștii de la Voința, a fost tot timpul strîns. La mijlocul reprizei secunde, Steaua s-a detașat parcă ceva mai clar (min. 43, 11—8), dar Voința a revenit și a fost la un pas de egalare (min. 52, 11—10). Ultimele minute ale întîlnirii au pasionat prin acest suspans, însă cu cîteva secunde înainte de încheierea meciului, Steaua a transformat singura aruncare de la 7 m de care a beneficiat, pecetluind scorul partidei. Vom nota că Voința a avut de executat trei asemenea aruncări din care a ratat două, ambele prin Roșescu. Punctele au fost marcate de Gruia (3), Oțelea (3), Coasă (2), Speck (2), Goran, Cristian — Steaua, Manta (3), Roșescu (2), Lăpușan, Anghel, Balaure, L. Popescu, Alboaica. (c. a.)

DINAMO BACĂU — DINAMO BRAȘOV 6—5 (4—3). Ploaia care a căzut înainte de începerea meciului și în timpul desfășurării primei reprize a făcut terenul dificil. Așa se explică — în parte — scorul strîns. Nu este însă mai puțin adevărat că și cele două echipe s-au întrecut în duritați, practicînd un joc lent, obstrucționist. În această privință oaspeții au excelat, comițînd 78 de faulturi (!). Au condus Gh. Popescu și M. Petrescu — București. (I. Iancu — coresp. principal)

Dinamo București — Minerul Baia Mare 12—11 (7—6). Băimărenii, aflați sub spectrul retrogradării, au luptat mult pentru victorie, opunînd o dîrză rezistență dinamoviștilor. Conduși cu 3—0, ei nu au renunțat la luptă și au egalat de patru ori scorul. Bucureștenii, bine conduși de pe margine de Oprea Vlase, s-au impus însă în finalul partidei, ca urmare a unei organizări mai bune a apărării și a unui plus de eficacitate în fazele de atac. Deși au obținut victoria la limită, dinamoviștii s-au dovedit mai buni. Au înscris: Samungi (3), Papp (3), Bota (3), Dan Marin (2), Preotu (1) (Dinamo), Birtolom (6), Palko (3), Kiss (1), Răzor (1) (Minerul). Au condus C. Moifeta și A. Albu (Brașov).

Gheorghe RANGU

Rafinăria Teleajen — Universitatea Cluj 15—22 (6—11). Pierzînd pe teren propriu, ploieștenii și-au micșorat considerabil șansele de a mai rămîne în prima categorie. Studenții au avut în Negovan cel mai bun jucător. Au condus foarte bine V. Sidea și V. Pelenghian (București). (I. Tănăsescu — coresp.)

Politehnica Timișoara — Universitatea București 15—9 (8—4).

Cu prilejul concursurilor internaționale de skeet din Austria

GLEB PINTILIE ȘI GH. SENCOVICI — LOCUL 2

În localitățile Wels și Braunnau din Austria s-au desfășurat două competii internaționale de skeet. Ambele au revenit concurentului danez Pedersen. În prima (30 de participanți), cîștigătorul a realizat 98 de talere lovite din 100, fiind urmat în clasament de românul Gleb Pintilie cu 96 t. și de fostul campion al lumii, vest-germanul Wirnhier: 95 t. Gheorghe Sencovici a obținut 88 t.

La Braunnau (60 de trăgători), Pedersen a ieșit învingător cu 96 t. Pentru locurile 2—4 s-a disputat un baraj. Rezultate: Folting (Danemarca) 94 t (24+24), SENCOVICI (România) 94 t (24+23), Pipermare (Austria) 94 t (23).

AZI ȘI MÎINE, ROMÂNIA — R.D.G. LA BASCHET FEMININ

Sala Armatei din Oradea găzduiește, azi și mîine, dubla întîlnire internațională de baschet dintre reprezentativele feminine ale României și R.D. Germane. Meciurile constituie pentru selecționata noastră o dificilă, dar utilă, verificare înaintea turneului de calificare pentru campionatul european, care se va desfășura săptămîna viitoare, tot la Oradea.

Echipa R.D. Germane se bucură de o frumoasă carte de vizită, ea ocupînd, de pildă, la ultimele campionate europene locurile 3 (1966, la Cluj) și 4 (1968, în Sicilia).

De azi, în Capitală

CAMPIONATELE EUROPENE FEROVIARE (F) DE POPICE

A IV-a ediție a campionatelor europene feroviare (feminine) de popice începe azi pe arena Voința din Capitală. Își dispută întîietatea echipe (formate din 4 jucătoare) din Austria, Bulgaria, Cehoslovacia, Iugoslavia, Polonia, R. D. Germană, Ungaria, R. F. a Germaniei și România.

Reprezentanta țării noastre, Rapid București, deținătoarea titlului, este alcătuită din Elena Cernat, Florica Lăpușan, Alexandrina Navon și Elena Irod. Se joacă la proba clasică de 100 bile mixte, după următorul program: vineri, de la ora 8 — **proba pe echipe;** sîmbătă, de la ora 8,30 — **individual.**

AL DOILEA ADVERSAR AL UNIVERSITĂȚII CRAIOVA ÎN „CUPA BALCANICĂ"

Universitatea Craiova va susține viitorul meci în cadrul „Cupei balcanice", cu formația iugoslavă Sloboda Tuzla. Partida-tur va avea loc la 10 iunie, la Tuzla, iar returul se va juca la Craiova, în ziua de 17 mai.

Citiți în pag. a II-a

PANORAMIC SPORTIV INTERN

SĂPTĂMÎNA FINALELOR

„CONCURSUL CURAJOȘILOR"

Conducerea Palatului pionierilor din Capitală organizează duminică pe pista de zgură a stadionului Dinamo un concurs de carting, dotat cu „Cupa curajoșilor". În program figurează probe de viteză, slalom și indemînare. Întrecerile încep la ora 10.

Notele...

Note, jucătorilor. Note, arbitrilor. Note, și celorlalți eroi ai stadioanelor de fotbal — spectatorilor. Și, în același timp, pledoarii: pentru și împotriva lor. Cei care contestă funcția notelor în presa sportivă, aduc ca argument relativitatea, caracterul lor subiectiv, cvasi-imposibilitatea unui examen riguros, contradicțiile care apar uneori între cronicari. Obiecțiile nu pot fi respinse de plano. Sîntem convinși însă că, în ziua cînd publicațiile de specialitate ar renunța la aceste mult controversate note, cei dintîi care ar regreta dispariția lor ar fi chiar nemulțumiții de astăzi, jucătorul notat cu un modest 5, în vreme ce el aștepta acel mirific 10, visat întîi. În băncile școlii, arbitrii notați cu două sau chiar trei stele, spectatorii retrogradați cu o treaptă sau mai multe, în clasamentul „galeriilor", în întrecerea pentru cucerirea „Trofeului Petschowschi". O „masă rotundă", organizată cu un an în urmă în rîndurile arbitrilor, a fost, de altfel, concludentă în acest sens. Cei mai mulți dintre participanți, deși au trăit, desigur, și momente de amărăciune la aflarea notelor, s-au declarat de acord cu acest sistem de apreciere. Cunoscutul arbitru F.I.F.A., Andrei Rădulescu, nu se sfia chiar să recunoască emoția și nerăbdarea cu care deschide de fiecare dată ziarul, luni dimineața în Gara de Nord, cînd se întoarce de pe cîmpurile luptei sportive de la Petroșani, Iași, Pitești, Arad etc.

Adevărul este că aceste note, care nu au pretenția de a fi drămuite pe un cîntar de înaltă precizie, sînt însă stimulative. Ele alungă, în bună măsură, blazarea sau suficiența, trezesc ambiții, întrețin o atmosferă de întrecere, mobilizează, în ultimă instanță.

Am avut prilejul să constatăm acest lucru, nu numai pe terenul de joc, ci și în afara lui, în tribune, unde orice formulă competitivă părea o utopie. Dar n-a fost de loc așa. Nici spectatorii n-au rămas indiferenți la notele ce li se acordă pentru bună sau proastă purtare. La Petroșani, după meciul Jiul-Petrolul, unii spectatori, martori ocazionali la convorbirea telefonică dintre cronicar și redacție, au încercat, în modul cel mai politicos, să-l convingă pe reprezentantul ziarului că publicul ar fi „meritat" 9 și nu 8. Pentru a nu mai aminti faptul că jumătate din satisfacția îndreptățită, pe care au trăit-o ploieștenii, după frumoasa victorie asupra Rapidului, s-a risipit din cauza unui „6" acordat publicului. Departe de a ne supăra, critica ce ne-a fost adresată, pe această temă, prin intermediul Programului de o factură remarcabilă editat de clubul Petrolul, am considerat mica furtună ploieșteană ca un semn de recunoaștere a rolului pe care îl pot avea aceste îndeletnicite comentate note.

Greșesc, credem noi, cei care, negîndu-le utilitatea și referindu-se la procentul lor de relativitate, ne propun să renunțăm la ele. N-am face nici un serviciu sportului, în speță fotbalului. De ce s-ar abandona o armă ce s-a dovedit destul de eficace în lupta pentru progresul tehnic, pentru asigurarea unor mai bune condiții de întrecere, pentru micul zîmbet de satisfacție sau cuta de supărare, fiecare din ele, într-un fel, stimulatoare?

Jack BERARIU

SIMPLE ACCIDENTE?

Însemnări la două lecții de educație fizică

Întrebarea îmi survenise cu cîteva zile în urmă, asistînd la două lecții de educație fizică, una desfășurată cu clasa a XII-a (eleve) a Liceului „Ion Slavici", alta cu clasa a III-a a Școlii de aplicație de pe lîngă Liceul pedagogic, ambele din Arad.

Programate în curțile liceelor (transformate în adevărate complexe sportive) și într-o splendidă zi cu soare, lecțiile întruneau condițiile pentru o reușită deplină.

Nu m-am gîndit să cronometrez densitatea efortului și nici vreo altă latură a metodicii predării. Ci, pur și simplu, să gust niște lecții în aer liber, care începuseră sub bune auspicii. Scurte alergări, alternate cu schimbări de direcție, exerciții de dezvoltare fizică generală, participare activă a elevelor și cadrelor didactice. Toate acestea, însă, cam 15—20 de minute, după care lecțiile au început a se destrăma, pierzîndu-se minut cu minut. Inexplicabil, profesoara liceenelor, după ce indicase elevelor să exerseze pasele de volei în doi, a renunțat la orice îndrumare și supraveghere a activității, preferind să stea de vorbă tot restul timpului (20—25 minute) cu un coleg de specialitate, liber în răstimpul respectiv.

După nici 3—4 pase (de mîntuială), două dintre eleve au trecut la pase de fotbal în doi, altele au preferat să culeagă flori, să stea de vorbă cu colegele scutite, ori să facă plajă. Le-a regrupat fluierul profesoarei, din penultimul minut al lecției. Dezamăgit, mă întrebam dacă nu cumva vor urma exercițiile de liniștire și concluziile lecției, dar n-am avut o asemenea surpriză.

La lecția cu clasa a III-a, după același început promițător s-a intrat în impas. Au fost constituite două echipe de fotbal (una cu 8 și alta cu 7 băieți), iar o fetiță care solicita insistent să fie portăriță uneia dintre echipe a fost alungată de pe teren, alăturîndu-se grupului de 7 colege care, în spatele porții, așteptau indicațiile profesoarei. Cele două echipe de fotbal au început jocul, iar fetele, sub îndrumarea directă a cadrului de specialitate, au trecut la „atelierul" de... confecționat ghirlande din păpădii. Și așa s-a consumat ora: cu fotbal la clasa a III-a, băieți, și cu... păpădii pentru fete.

Să mai amintesc că băieții, toți cei 15, îndeplineau aproape în egală măsură și funcția de arbitru? Că n-am distins nici un moment în care conținutul jocului să difere de cel practicat la întîmplare, pe străzi, pe maidane? Este inutil!

Adeseori, profesorii din licee afirmă că întîmpină piedici în realizarea programei, datorită nivelului nesatisfăcător al pregătirii absolvenților școlii generale. Cei din învățămîntul superior aruncă vina pe colegii din licee ș.a.m.d. Bineînțeles, asemenea opinii nu pot fi generalizate. La Piatra-Neamț, București, Baia-Mare, Timișoara, Bacău, Cluj, Brăila, în numeroase alte locuri, mulți profesori, ca urmare a priceperii și hărniciei lor, se bucură de întreaga prețuire a factorilor de conducere, a elevilor.

Propriu-zis, vinovați sînt toți cei ce patronează lecții de genul celor menționate mai sus. În ambele cazuri, profesorii dispuneau de o remarcabilă bază materială, de generozitatea factorilor naturali, de copii bine dezvoltați. Sînt convins că ei dețin și numeroase cunoștințe de specialitate. Le-au lipsit însă pasiunea și disciplina profesională, spiritul de responsabilitate.

Cît de contrastante apar aceste lecții față de documentele și reglementările în vigoare, față de însești prevederile Legii cu privire la dezvoltarea educației fizice și sportului, care atestă aceste activități ca fiind în interes național.

S-au situat lecțiile respective la nivelul acestor exigențe? Nu! Și atunci, deschis vorbind, prestigiul educației fizice, ca de altfel al oricărui obiect al planului de învățămînt, nu este condiționat, în ultimă instanță, de calitatea muncii cadrului de specialitate, de exigența acestuia?

Înclin să cred că mai există încă cetățeni care nu cunosc și chiar minimalizează numeroasele semnificații sociale ale educației fizice, în schimb sînt convins că de această situație se fac răspunzători și unii specialiști ai domeniului nostru. Este cazul ca în direcția sporirii prestigiului educației fizice să ne dezobișnuim de a privi mai mult spre ograda altora și să uităm s-o gospodărim temeinic pe cea proprie. Aceasta cu atît mai mult cu cît avem create toate premisele necesare creșterii prestigiului educației fizice, dar fără calitatea muncii cadrelor de specializare, a eficienței acesteia în raport cu obiectivele stabilite de factorii de conducere, dezideratul respectiv nu poate fi îndeplinit.

Vreau să cred că lecțiile la care m-am referit nu au fost decît simple accidente.

Ion ȘICLOVAN

break!stop!...box!

TACTICA ȘI STRATAGEMA

Finala campionatului republican de box pe echipe, disputată și anul acesta tot între reprezentativele cluburilor Dinamo și Steaua, a scos în evidență cîteva probleme care, prin ineditul lor și reacțiile ce le-au produs, merită a fi analizate mai în amănunt. Pornind de la ideea că ulterior îmi va fi oferită posibilitatea să-mi împărtășesc opinia și să fac unele propuneri asupra acestei mult controversate competiții interne, apreciez ca foarte util tratarea aparte a acestui „capitol" — tactica și stratagema în alcătuirea echipelor de box — ținînd seama de existența anumitor tendințe în concepția unor specialiști, de a denatura conținutul acestor noțiuni, lucru care nu poate conduce decît la surprize puțin plăcute pentru boxeri și pentru box în general.

Faptul că în echipa militară, prezentată la cîntarul oficial al finalei campionatului, a apărut Gruiescu în locul lui Ciucă și Moraru în locul lui Mathe sau Paraschiv, poate fi apreciat ca idee tactică reușită. Făcînd abstracție de rezultat, același lucru se poate afirma și despre introducerea lui Păpălău în echipa dinamovistă, la categoria unde normal trebuia să apară Antonio. Antrenorii celor două echipe, prevalîndu-se de dreptul regulamentar de a-și definitiva titularii categoriilor chiar în ziua meciului (că acest lucru e bun sau rău, este o altă problemă), au urmărit surpriza tactică, cunoscînd șocul psihologic produs boxerului atunci cînd în pregătirea, relativ îndelungată, vizează un anumit adversar și cu cîteva ore înainte de meci „se pomenește cu un altul". Bineînțeles că ideea presupune valoarea apropiată a inlocuitorilor față de cea a „sacrificaților" titulari și că de neînțeles — și de neacceptat deocamdată — ar fi fost, de exemplu, înlocuirea lui Aurel Dumitrescu cu Toni Mircea, sau a lui Ion Alexe cu... Ilie Dascălu. Din păcate, însă puține secții de box din țară își pot permite astfel de soluții în competițiile în care sînt angrenate, pentru bunul motiv că — la ora actuală — în majoritatea centrelor pugilistice se ridică problema în formarea însăși a unei echipe și nicidecum de creare a mai multor „valori" apropiate la fiecare categorie în parte. Nu acord avansuri celor care susțin inutilitatea campionatului de box pe echipe, dar cred că realitatea existentă în sălile noastre de box constituie argumentul — aparent hotărîtor — în susținerea punctului de vedere respectiv.

În aceste condiții, apar de multe ori compromisuri pugilistice, așa zis strategice, care pot conduce la accentuarea acelui grad de periculozitate pe care-l conține boxul, la stări de lucruri care deservesc în general această disciplină sportivă.

În recentul meci Dinamo—Steaua a surprins desigur faptul că Silberman, Cuțov, Györffi și Năstac au boxat la categorii de greutate superioare celor în care apăreau obișnuit. Acest lucru, zic eu, depășește — de-acum — aspectul strategic al problemei și se apropie mai mult de ceea ce numim stratagemă, adică un fel de... șiretlic. Se poate reproșa ceva antrenorilor respectivi fiindcă au recurs la această soluție? Poate singur faptul că, anterior, boxerii respectivi nu au fost rodați, în categoriile „surpriză", cu adversari mai puțin tari decît cei cu care erau convinși că se vor întîlni în meciul final. Dar atunci, ar fi dispărut esențialul, adică... surpriza! A fost rezultativ acest „vicleșug" al celor doi antrenori? Se pare că da: Silberman, Cuțov și Györffi au cîștigat meciurile, iar Năstac a fost la un pas de o mare surpriză!

„Reușita" însă este relativă, fiindcă la categoriile în care acești boxeri trebuiau să apară în mod normal toți inlocuitorii lor au fost învinși!... Și atunci, stratagema noastră s-a cam transformat într-un fel de „ce-am luat pe mere, am dat pe pere"! Noi însă nu despre acest lucru vrem să vorbim. Ne interesează în mod deosebit pînă unde poate fi acceptată o astfel de „optică" a antrenorilor.

Cunoaștem că în box o categorie de greutate are o limită minimă și una maximă. Categoria semi-mijlocie, de pildă, impune o greutate cuprinsă între 63,500—67,000 kg., iar categoria imediat superioară, mijlocie-mică, este de la 67,00—71,00 kg. Aceasta înseamnă că dacă Silberman, de exemplu, cîntărește 66,900 kg. poate boxa la semi-mijlocie, iar dacă are cu numai 200 gr. în plus poate boxa la mijlocie-mică. Cum, în general, boxerii forțează prin slăbire încadrarea într-o categorie cît mai inferioară, în intenția de a prezenta atuuri față de adversari (alonjă, forță etc.), rezultă că, de fapt, categoria normală a marii majorități a boxerilor noștri este cel puțin imediat superioară față de cea în care ei activează. Așa stau lucrurile și cu cei patru „eroi" ai noștri și din acest punct de vedere avem convingerea că ei nu au forțat... îngrășarea!

Nu putem spune același lucru însă — și în esență aici am intenționat să ajungem — despre cunoscutul „ușor" Ion Dinu, care în acest campionat pe echipe a susținut meciuri la „mijlocie-mică", despre (cel mult) „semi-mijlociul" Gheorghe Manea care a boxat la „semi-grea", sau despre „semi-mijlociul" Grigore Enache care, „fie ce-o fi" (și... a fost!) a susținut un meci la categoria... „grea"!

Acestea sînt cîteva din numeroasele exemple ce ne stau la dispoziție, care prin rezultatele lor confirmă faptul că forțarea categoriilor de greutate (prin slăbirea sau îngrășarea boxerilor), implică riscuri materializate prin abandonuri, K. D.-uri și K. O.-uri, pe care noi iubitorii boxului dorim să le semnalăm cît mai rar pe ringurile noastre.

Mulți spun că vinovat principal pentru această stare de lucruri ar fi însuși... campionatul pe echipe. Părerea noastră..., într-un viitor articol.

Constantin CHIRIAC

PESTE BLOCAJ

ELOGIUL COMPETENȚEI

Acum cînd Penicilina Iași a reușit să-și ducă pînă la capăt turul de forță, obținînd titlul feminin, este momentul să adresăm felicitări unui om căruia succesul echipei i se datorește într-o măsură considerabilă: antrenorul N. Roibescu. Incontestabil, locul prim într-un campionat în care s-a prezentat bine un număr de echipe mai mare ca de obicei, după un turneu final dificil, desfășurat la București, adică, practic, pe terenul principalei contracandidate (Dinamo), reprezintă într-adevăr o performanță. Sprijinit de conducerea unității industriale ieșene, ca și de admirabilele eforturi ale echipei, antrenorul Roibescu a reușit — o putem afirma — și un triumf personal, obținînd, cîștig de cauză într-o dispută mai veche, cu unii din mai marii voleiului. Nu vom enunța controversa. Ne vom mulțumi să spunem că rezultatul Penicilinei dă dreptate antrenorului, arată că metodele și planurile sale de pregătire și-au dovedit din plin justețea.

Pornind de la această confirmare a competenței profesionale a lui N. Roibescu, ne-am îngăduit să imaginăm o urmare, adesea realizată în alte domenii: PROMOVAREA. Și nu vedem de ce nu s-ar încerca a se găsi un loc cu răspundere în voleiul național pentru această valoare confirmată. Este drept, N. Roibescu nu a fost pînă acum — deși rezultatele echipei sale îl recomandau elogios și în anii precedenți — desemnat să se ocupe de vreun lot, fie el măcar și de junioare.

Să fi fost aceasta, oare, o urmare a divergențelor amintite mai înainte? Să fi fost de vină „tradiția" ca antrenorii lotului feminin să nu fie aceia care obțin rezultate bune cu echipele fruntașe? (Actualul antrenor conduce o echipă care a gustat anul acesta din emoțiile retrogradării; iar singura excepție notabilă de la nedorita tradiție menționată a constituit-o, cu ani în urmă, Gh. Constantinescu, redutabil adversar al lui N. Roibescu în recentul turneu final și om cu experiența a vreo douăzeci de ani petrecuți la același club).

Nu dorim să întîrziem în căutarea răspunsurilor. Important este că utilizarea competenței dovedite și verificate, a lui N. Roibescu, în interesele superioare ale voleiului românesc, ar trebui să-i preocupe pe cei în drept. Aflați în preajma unor competiții importante, se va considera probabil, prea tîrziu pentru a „schimba garda" la conducerea tehnică a lotului feminin. Dar nu s-ar putea ca N. Roibescu să fie asociat acestei conduceri?

Măsura ni s-ar părea realistă atîta timp cît soluția ideală și anume aceea ca antrenorul lotului național să nu fie angajat pe lîngă vreun club, nu a fost încă adoptată.

Marcel RUSESCU

P. S. Mi se povestește, dintr-o sursă — în general demnă de încredere — că, într-o revistă, mi se pare, din Iași, cineva încearcă să mă someze să-i clarific niște nedumeriri personale și poate definitive, în aceste coloane. Aflînd din aceeași sursă că este vorba despre o obsesie aparte — apariția fotografiilor în ziarele de mare tiraj — și negăsind altă explicație la insistențele respective omul vrea să i se facă publicitate. Îmi declin o astfel de competență și-i asigur că nici cu insistențe mai mari nu voi fi convins să mă ocup de altceva decît de problemele voleiului.

Precizez că titlul prezentului articol nu se adresează personajului vizat.

M. R.

Marginali la turneul final al campionatului feminin de volei

VICTORIA PENICILINEI O SURPRIZĂ?

Campionatul de volei feminin, ediția 1969—1970, s-a deosebit net de edițiile precedente. Afirmînd aceasta, ne gîndim la faptul că, pentru prima oară în istoria lui, titlul a fost cucerit de o echipă din provincie — Penicilina Iași. Dar lucrul cel mai important credem că nu este acesta, ci faptul că se poate vorbi de o foarte bună echipă și în afara Bucureștiului. Dominat numai de eterna rivalitate dintre Dinamo și Rapid, care tranșau pe rînd victoria finală, campionatul ajunsese, într-un anumit fel, să-și restrîngă interesul. Provincia făcea cîteva „jocuri de artificiu", oprindu-se însă în pragul afirmării totale (repetăm, cu echipe, și nu cu elemente individuale).

Victoria Penicilinei poate părea pentru unii o surpriză. Doar în aparență, nu și în fond. Surpriza este dată numai de... ruperea tradiției, de „îndrăzneala" de a dărîma niște idoli. În fond, victoria ieșencelor este rodul unei munci asidue și a unei evoluții în crescendo de la an la an. Teamul condus de Nicolae Roibescu, după ce a ocupat un loc 7, în primul an de activitate în divizia A, s-a clasat de trei ori la rînd pe locul 3, anunțîndu-și cu „vehemență" pretențiile la șefie, obținută — meritat — anul acesta.

Lotul Penicilinei cuprinde elemente valoroase, cu o pregătire tehnico-tactică foarte bună. Maniera de joc a campioanelor aduce, pe alocuri, cu aceea a voleibaliștelor nipone. Ne referim, în special, la viteza de reacție și la combinațiile în atac. Din sextetul de bază se detașează cele două trăgătoare principale, Florentina Itu și Aurelia Căunei. Ambele posedă o remarcabilă forță de atac și o bună orientare în teren. Căunei manifestă o deosebită siguranță și în linia a doua, unde aportul ei a fost, de cele mai multe ori, de mare utilitate echipei. Membre ale lotului național, ele își justifică pe deplin selecționarea, dîndu-ne speranța într-o evoluție calitativ superioară la „mondialele" din Bulgaria. Ridicătoarele Ana Chirițescu și Viorica Bincheci dirijează bine atacul, însă nu totdeauna cu aceeași claritate și precizie. Un rol important, îndeosebi în partida finală, l-a avut Carolina Nan, o jucătoare explozivă, dar cu oscilații mari în comportare. Aceeași linie oscilatorie a urmat-o și Lucia Dobrescu, mult mai „palidă" în turneul final, decît în campionat. În momentele de tensiune, cînd nervii erau gata să cedeze și să compromită situații favorabile, Ana Zabara, prin calm și luciditate, a redat moralul echipei.

Numărul mic de jucătoare al lotului îl dezavantajează pe antrenorul N. Roibescu care — neavînd pe banca de rezerve voleibaliste la nivelul titularelor — le aduce pe acestea din urmă în pragul sufocării, atunci cînd se află în situația de a susține meciuri tari, care se întind pe parcursul a cinci seturi și în condiții de desfășurare a turneelor cu jocuri zilnice.

Lărgirea lotului și ridicarea rezervelor la nivelul titularelor ni se pare a fi unul din obiectivele principale ce le are de realizat antrenorul ieșean.

Sperăm că victoria obținută să fie confirmată în continuare de o participare la fel de „activă" și în campionatul viitor.

Învinsă pe linia de sosire, Dinamo, a fost cea de a doua echipă prezentă la turneul final care a oferit „ceva" specialiștilor și publicului, prezenți timp de șase zile în sala Florească. Garnitura dinamovistă n-a jucat mai bine ca în anii trecuți, dar nici mai rău. Evident, echipa lui Gheorghe Constantinescu traversează aceeași perioadă de criză prin care trece și voleiul feminin în general. Cele cîteva vîrfuri: Helga Bogdan, Mariana Popescu (care au jucat aproape de valoarea lor pe întreg parcursul turneului), Lia Iliescu, Margareta Șerban (acestea cu evoluții, totuși oscilante) nu au putut evita înfrîngerea din meciul decisiv. Dinamovistele au cunoștințe tehnico-tactice, au putere de luptă, putere de concentrare, dar, din păcate, nu le folosesc la maximum. Și decalajul existent chiar în rîndul primelor șase facilitează căderi bruște, după perioade de joc foarte bun (să ne amintim doar ce s-a întîmplat în meciul cu Penicilina, în setul IV, cînd de la 13—6 au fost egalate la 13, cîștigînd setul cu destule emoții).

Pierderea titlului nu este de loc dezonorantă, Dinamo fiind, totuși, după Penicilina, cea mai bună echipă a campionatului.

Aceste două formații au ilustrat, prin evoluțiile lor în turneul final, toate calitățile și carențele voleiului nostru feminin, care se cer, primele valorificate la maximum, celelalte înlăturate grabnic, pentru că timpul se scurge cu repeziciune și, la campionatele mondiale, este nevoie de o reabilitare, care nu poate fi obținută decît prin muncă atentă și asiduă.

Emanuel FANTANEANU

FINAL ÎN CONCURSUL DE PRIMĂVARĂ

TG. MUREȘ, 7 (prin telefon). Joi la prînz au luat sfîrșit întrecerile Concursului republican de primăvară al juniorilor (mari și mici) la lupte greco-romane. Ediția din acest an s-a bucurat de un deplin succes. O apreciere deosebită pentru tinerii luptători din Oradea, Pitești și cei de la cluburile Progresul și Rapid București, care s-au prezentat bine pregătiți — unii dintre ei, fiind talente autentice.

Iată primii clasați: JUNIORI MARI: cat. 48 kg: F. Gyöngyösi (Crișul Oradea), Gh. Stroe (Rapid Buc.), M. Tofan (Progresul Buc.); 52 kg: I. Dulică (C.S.O. Cimpulung Muscel), G. Nica (Rapid Buc.), M. Florescu (Dinamo Buc.); 56 kg: Al. Szabo (Crișul Oradea), M. Boțilă (C.S. Pitești), C. Salop (Energia Constanța); 60 kg: I. Moldovani (Crișul), M. Ciutan (Rapid Buc.), D. Vitan (C.S.M. Cluj); 65 kg: E. Mag (Vagonul Arad), S. Hubert (Șoimii Sibiu), S. Stancu (Pescărușul Tulcea); 70 kg: A. Popa (Dinamo Bacău), P. Gheorghe (Steaua), M. Drescanu (Avîntul Botoșani); 75 kg: D. Loga (Dinamo Buc), D. Bologa (A.S.M.T. Lugoj), Fr. Mongold (Olimpia Satu Mare); 81 kg: I. Bendel (A.S.M.T.), C. Voicu (Energia Buc.), V. Crăcănel (Steaua); 87 kg: Z. Szilagy (C.F.R. Timișoara), N. Tănase (Dinamo Buc.), T. Ghinea (Progresul Buc.); +87 kg: R. Codreanu (Vagonul), Gh. Nistor (Metalul Buc.), Fl. Munteanu (C.S. Pitești). Campionii la juniori mici (în ordinea categoriilor de greutate): St. Rusu (IPROFIL Rădăuți), M. Stan (Steaua), D. Mizileanu (Rapid Buc.), I. Murja (Olimpia Satu Mare), V. Prenț (Dinamo Bacău), Fl. Crăciun (Progresul Buc.), V. Ghețău (IPROFIL), T. Lucescu (Nicolina Iași), V. Petre (Progresul Buc.) și V. Iuga (Mureșul Tg. Mureș).

Vineri dimineață își încep întrecerile finale de astă dată pentru desemnarea campionilor naționali pe 1970, juniorii (mari și mici) de la lupte libere.

C. ALBU, coresp.

ALES SVOBODA ȘI RUDA HVEZDA PLSEN

(Urmare din pag. 1)

păstrează resurse pentru finalul care avea să-i aducă victoria în etapă și tricoul galben al „Cursei Munților". În timp ce liderul se luptă din greu, pierzînd la fiecare tur teren prețios, iar Wanzlik, cîștigătorul Turului României, transpiră ca la o baie de aburi, Grigore, Ciumeti, Burlacu, Rusu, Sofronie se atașează grupului condus de Teodor. Doar 12—13 rutieri rezistă în bătălia pe munte, în care ostilitățile sînt conduse de cicliștii români.

Cursa se decide în turul 14, cînd Svoboda fuge din grupul fruntaș și-și mărește continuu avansul în ultimele două ture. Cicliștii români, marcați de efortul depus pînă atunci, nu-l mai pot contra. El trece primul linia de sosire, cu aproape o jumătate de minut înaintea grupului fragmentat de sprintul furibund. Așadar, înaintea ultimei etape, de vineri (n.r. astăzi), pe ruta Sinaia — Ploiești — București (125 km — sosirea pe velodromul Dinamo în jurul orei 12,30), cehoslovacii dețin șefia în cele două clasamente, fiind talonați de dinamoviștii bucureșteni. Va fi interesant de urmărit vînătoarea ce se va declanșa în ultima secvență a întrecerii, pentru cucerirea trofeelor „Cursei Munților".

CLASAMENTUL GENERAL DEFINITIV AL CĂȚĂRĂTORILOR: 1. VASILE TEODOR 64 p, 2. **E. Savin** 38 p, 3. **St. Cernea** 27 p, 4. A. Svoboda 22 p, 5, A. Bartonicek 15 p, 6. K. Altmann 9 p.

CLASAMENTUL INDIVIDUAL AL ETAPEI A III-A: 1. ALES SVOBODA — a parcurs 49,7 km în 1 h 22:35 (medie orară 36 km), 2. **Nicolae Ciumeti** 1 h 23:00, 3. **K. Altmann**, 4. R. Dreschssler, 5. V. Teodor — același timp, 6. V. Burlacu 1 h 23:10, 7. E. Rusu — același timp, 8. O. Ulm 1 h 23:38, 9. C. Grigore, 10. V. Prusek, 11. A. Sofronie, 12. A. Bartonicek — același timp.

CLASAMENTUL GENERAL INDIVIDUAL: 1. ALES SVOBODA **(Ruda Hvezda Plsen)** 6 h 16:18, 2. **Nicolae Ciumeti (Dinamo I Buc.)** la 40 s, 3. **Vasile Teodor (Dinamo I Buc.)** la 55 s, 4. R. Dreschssler (Dynamo Berlin) la 1:02, 5. A. Bartonicek (Ruda Hvezda Plsen) la 1:10,0, 6. V. Burlacu (Steaua) la 1:12, 7. E. Rusu (Dinamo II Buc.) la 1:12, 8. O. Ulm (Dinamo Moscova) la 1:40, 9. C. Grigore (Dinamo I Buc.) la 1:4 0,10. V. Prusek (Ruda Hvezda Plsen) la 1:40. În cursă au rămas 63 cicliști.

CLASAMENTUL GENERAL PE ECHIPE: 1. RUDA HVEZDA PLSEN 18 h 51,37, 2. **Dinamo I București** la 32 s, 3. **Dynamo Berlin** la 54 s, 4. Dinamo Moscova la 3:58, 5. Dinamo II București la 16:42, 6. Ravenna (Italia) la 19:47.

CONCURSURILE VITEZIȘTILOR CONTINUĂ

Concursul inaugural de viteză s-a desfășurat — în organizarea ireproșabilă a forurilor sportive din județul Timiș — pe un traseu bine ales în centrul orașului Sînnicolaul Mare. S-au întrecut motocicliști din București, Arad, Lugoj, Timișoara, Oradea și Baia Mare. Iată cîștigătorii: **motorete „Carpați"** — Alexandru Imrea (Vagonul Arad), **125 și 175 cmc** — Alexandru Schuller (Steaua), **250 cmc** — Alexandru Ionescu (Steaua), **350 și 500 cmc** — Vasile Szabo (Steaua).

Întrecerile viteziștilor continuă. Motocicliști din toată țara se vor întîlni duminică la Pitești, într-o reuniune în programul căreia figurează clase pentru toate categoriile.

BOXERII JUNIORI ÎN FAȚA REUNIUNII FINALE

BRAȘOV, 7 (prin telefon, de la trimisul nostru). Ultimele asalturi înaintea finalelor campionatelor de box s-au disputat astă-seară, cînd în ring au evoluat juniorii mari. Mica sală a clubului Tractorul a fost, de data aceasta, plină.

Cu 2—1, dinamovistul bucureștean M. Peia s-a calificat în dauna lui R. Cosma (C.S.M. Cluj). Acesta din urmă a încercat cu disperare să angajeze schimburi de aproape și se poate spune că trei sferturi din meci a dominat, dar Peia a știut să-i stopeze elanul cu directe la figură. Fratele lui Calistrat Cuțov (Simion — P.A.L. Brăila), pregătit de același antrenor, Gh. Bobinaru, a obținut decizia cu 2—1 în disputa cu V. Morea (I.S.C. Turzii) pentru că a fost mai activ, deși Morea a dovedit cunoștințe tehnice superioare. Neașteptat de grea a fost misiunea lui Gh. Ciochină (P.A.L. Brăila) în fața buzoianului C. Dumitrescu (Voința). Componentul lotului național de juniori, a punctat mai precis și mai variat, depășindu-și, însă, în final, adversarul. Acționînd cu siguranță în primele trei minute, cînd l-a pus deseori în dificultate pe ieșeanul Gh. Racoviță, L. Nicolaescu (Steaua) a trecut, la rîndul său, prin clipe grele, în rundul II, cînd a recepționat lovituri dure la figură. Pregătirea fizică deficitară nu l-a permis lui Racoviță să mențină ritmul, astfel că a pierdut la puncte. Meciul „semiușorilor" C. Hoduț (Olimpia Buc.) și I. Coțofană (Tractorul Brașov) n-a durat nici un minut. Prins în colț cu o rafală scurtă la figură, Coțofană a fost pus k.d., apoi din nou, ceea ce l-a determinat pe antrenorul Simion să arunce prosopul.

Iată încă cîteva perechi calificate în finală: cat. minimă — A. Turei (Voința Cluj) — C. Maxim (Ceahlăul P. Neamț), muscă — N. Butișagă (Progresul Brăila) — N. Cordoș (Voința Cluj). Reuniunea finală va avea loc sîmbătă după amiază.

Romeo CALARAȘANU

PANORAMIC SPORTIV INTERN

SĂPTĂMÎNA FINALELOR...

Capitala rămîne, cel mai adesea totul îndreptățit, „gazda capetelor de afiș" ale calendarului competițional intern sau internațional. Dar și celelalte centre sportive ale țării își cer tot mai insistent — și primesc, parcă mai mult ca niciodată — dreptul de organizare a unor întreceri de amploare. Cum se întîmplă, de exemplu, în acest sfîrșit de săptămînă în care panoramicul nostru obișnuit face semnificative trimiteri de la Brașov la Timișoara, de aici la Galați sau în alte orașe. Pare a fi, îndeosebi, o săptămînă a finalelor — de seniori sau juniori — în cîteva sporturi aflate în temerară, dar pe deplin realizabilă, încercare de a descoperi valori pentru un substanțial progres.

Așadar, primele invitații nu poartă, în această săptămînă, adresa Bucureștiului...

★

TIMIȘOARA. Gimnastica țintește relansarea pe care o pregătește de mai multă vreme, cu răbdare și entuziasm, dar și sub copleșitoarea „povară" a performanțelor de acum cîțiva ani, greu de reeditat. Poate că acum va reuși. Oricum, se pare că declasajul s-a redus simțitor; rămîne doar ca talentul gimnastelor și gimnaștilor să fie dublat de pasiunea sinceră, dezinteresată, pentru acest sport pe care vom continua să-l etichetăm, cu convingere, sportul grației, al frumuseții și măiestriei.

Se înțelege, desigur, ce se așteaptă de la finalele — programate sîmbătă — campionatului național pe echipe. Chiar înainte de a-i aplauda pe campioni!

ORADEA. Două zile de baschet cu „mîză", neființd, totuși, vorba de rezultat. Echipa feminină a țării noastre întîlnește valoroasa reprezentativă a R. D. Germane într-un dificil test înaintea jocurilor de calificare pentru campionatele europene.

GALAȚI: Din nou baschet. Corespondentul nostru, T. Siriopol, ne anunță un interesant turneu internațional, programat de azi pînă duminică. O idee excelentă! Ce bine este că unele echipe nu se mai grăbesc cu... vacanța.

BRAȘOV. Sîmbătă — finalele campionatului național de box rezervat juniorilor. De la o vreme a început să dispară anonimatul în care se desfășurau competițiile juniorilor și aceasta spre un substanțial cîștig al boxului nostru. Au început să vină spectatori; au început să se înmulțească meciurile de calitate; sînt, parcă, mai multe semne că ringul nu-i mai... sperie pe tineri. Poate că sîmbătă, la finele galei vom primi și alte răspunsuri.

TG. MUREȘ. O altă competiție care reține — sau ar trebui s-o facă — atenția celor care manifestă interes și pasiune pentru sportul luptelor în tot ce are el valoros ca frumusețe, tradiție și performanță: **finala campionatului național de „libere" pentru juniori.** Să se stabilească, oare, la Tg. Mureș și acel de mult așteptat record de spectatori?

CLUJ. Pentru prima etapă a returului diviziei A, mușchetarii și-au fixat ca loc de întîlnire planșele de scrimă clujene. Puncte forte ale programului de sîmbătă și duminică: duelul Steaua—Progresul la floretă fete, cel dintre Steaua și Electroputere Craiova la spadă și, în sfîrșit, confruntarea Steaua—Politehnica Iași—Universitatea București, la sabie.

★

Din campionatele în curs de desfășurare: reluarea întrecerii la popice, cu derbyul feminin Voința București—Voința Tg. Mureș (primele clasate); etape calme la handbal; în schimb, întîlniri echilibrate, onorate de participarea tuturor fruntașilor, în etapa a II-a a campionatului național de atletism (sîmbătă și duminică tribunele de la „Republicii" ar trebui să fie pline); apropiere de final în campionatul de rugby, urmînd ca deocamdată să vedem cît va cîntări la Petroșani avantajul terenului în meciul Știința cu XV-le lui Titi Ionescu și dacă nu cumva Politehnica Iași sau Rulmentul Bîrlad nu vor furniza o mare surpriză în partidele cu Grivița Roșie și, respectiv, Steaua.

★

Azi și mîine, cum s-a mai anunțat: europenele feroviare feminine la popice. Consemnăm întrecerea (care se va desfășura pe arena Voința) doar pentru a reaminti formației Rapid că este cîștigătoarea ultimei ediții și pentru a-i dori să redităeze acest succes de prestigiu.

Silviu FLORESCU

FIȚI PREZENT LA CEL MAI MARE EVENIMENT FOTBALISTIC AL ANULUI!

...Mexic, turneul final al Campionatului mondial de fotbal ediția 1970, între 31 mai — 27 iunie.

Toate cele trei meciuri ale echipei țării noastre, cu reprezentativele Angliei, Cehoslovaciei și Braziliei, vizionate în cele mai bune condițiuni, pe ecranul televizorului VENUS.

VENUS

— Receptor multicanal, ecran cu diagonala de 47 cm, prezentat într-o elegantă casetă furniruită, cu o linie modernă asimetrică.
— Mare stabilitate în funcționare, imagine și sunet de calitate.
— Prețul este de 3.400 lei. Se poate cumpăra și cu plata în 12—18 rate lunare, cu un aconto între 510—680 lei.

(3983)

„Exceptînd tricoul cu nr 9..."

(Urmare din pag. 1)

încă incorect aplicat, mai ales de către fundașii centrali.

— Ce ne puteți spune în privința selecției? S-au mai limpezit apele după meciul de miercuri?

— Ceea ce pot să vă spun în acest final de perioadă premexicană este faptul că AVEM UN NUMĂR DE 15—16 JUCĂTORI DE UN NIVEL MAI MULT SAU MAI PUȚIN APROPIAT, DIN CARE VOM PUTEA SĂ ALCĂTUIM UN „11" REDUTABIL. Cu alte cuvinte, **vreau să spun că încercînd pînă acum mai multe formule, am reușit, credem, să realizăm o omogenizare mai largă, care să cuprindă și o bază de... rezervă.** Așa încît, la ora actuală, ne este egal dacă jucăm, de pildă, cu Adamache sau Răducanu, cu Mocanu sau Deleanu, cu Dembrovschi sau Neagu. Avem de unde alege...

— Apropo. Ca și alți confrați de la masa presei, am crezut că pe Neagu îl veți înlocui la pauză...

— Consider că în meciul cu Iugoslavia, în echipa noastră n-au fost jucători slabi; e drept, în prima repriză, Neagu a evoluat sub posibilitățile sale, dar l-am menținut în formație pentru a-i oferi șansa să-și revină și pentru a putea observa cum se descurcă pînă la capăt.

— În afară de Neagu, ni s-au părut sub valoarea lor și Sătmăreanu și Mocanu. De altfel, după meciul de la Reims, îmi mărturiseați că vă îngrijorează scăderea de randament în jocul fundașilor laterali. Ce spuneți?

— Apreciez că în meciul cu Iugoslavia, Sătmăreanu și Mocanu n-au jucat slab. După Reims, ambii au efectuat serioase antrenamente individuale, cu ajutorul cărora au revenit la o formă corespunzătoare.

— Văzînd că Sătmăreanu — căruia nu-i prea place să-și marcheze strict adversarii direcți — îl lasă mai mereu liber pe Giaici, ne-a venit în minte următoarea idee: ce-ați zice de-o schimbare de roluri, Lupescu — fundaș lateral, post în care a jucat multă vreme, și Sătmăreanu — fundaș central dreapta? Ne gîndim că, miercuri și Lupescu a pierdut unele dueluri la cap cu Bajevici și Bukal, precum și la faptul că englezii, primii noștri adversari la Guadalajara, își servesc insistent cu baloane înalte vîrfurile de atac, care sînt foarte buni specialiști la acest capitol...

— Jocurile din Brazilia ne-au demonstrat că Lupescu nu mai poate da randament pe postul de fundaș lateral. El nu mai are nici viteza de fundaș marginal și nici tehnica necesară acestui post. Sătmăreanu ar putea juca fundaș central, dar asta numai ca o soluție **în extremis. De altfel, să știți că postul de fundaș central dreapta ne-a creat cele mai mari dificultăți, întrucît nu e ușor să-i pierzi, rînd pe rînd, pe Boc, Hălmăgeanu și Bădin,** ultimul, după cîte știți, aflat în vederile noastre pînă în clipa accidentării.

— Ați avut destule dubii în privința folosirii lui Dobrin? V-ați schimbat opinia după jocul cu Iugoslavia?

— Cînd, uneori, am renunțat să-l utilizăm pe Dobrin, ne gîndeam că fără el vom reuși să realizăm o creștere a vitezei de joc, o eficacitate sporită. Acum, însă, **după toate sondajele,** PITEȘTEANUL A RĂMAS SINGURUL CANDIDAT LA POSTUL DE COORDONATOR. **Miercuri, el s-a încadrat foarte bine în joc, respectînd în mare măsură indicațiile noastre.** DACĂ AR FI CEVA MAI INSISTENT ÎN ACȚIUNILE OFENSIVE... DACĂ AR AVEA MAI MULT TUPEU LA FINALIZARE...

— O ultimă întrebare: Din acești 15—16 jucători, cum spuneți dv., de forțe sensibil apropiate, ce „11" ați alege, de pildă, pentru jocul cu Anglia?

— Același din jocul cu Iugoslavia, exceptînd tricoul cu nr. 9, pe care sperăm să-l îmbrace Dumitrache. **Mai am, de asemenea,** UNELE EZITĂRI ȘI ÎN PRIVINȚA TITULARIZĂRII JUCĂTORULUI cu NR. 1. Așa încît, notați echipa în felul acesta:

ADAMACHE (RĂDUCANU) — SĂTMĂREANU, LUPESCU, DAN, MOCANU, DINU, RADU NUNWEILLER, DEMBROVSCHI, DOBRIN, DUMITRACHE, LUCESCU.

O PRACTICĂ INADMISIBILĂ

Ieri am aflat, din revista „Fotbal", componența definitivă a lotului care va face deplasarea în Mexic, la turneul final al campionatului mondial. Era de așteptat ca F. R. Fotbal s-o comunice, în mod oficial, întregii prese, direct sau prin Agenția română de presă „Agerpres" și nu unei singure publicații.

Este surprinzător și de neacceptat un asemenea procedeu, care aduce prejudicii marii mase de cititori și pune sub semnul întrebării metodele de lucru ale unor funcționari ai federației de specialitate. Nefiind vorba de o simplă scăpare, ci de o practică mai veche, o aducem, de această dată, la cunoștința opiniei publice în speranța că forul de conducere a fotbalului va lua măsurile de îndreptare necesare, astfel ca situații similare să nu se poată repeta în viitor.

Atitudinea preferențială față de revista „Fotbal", organul F.R.F., pe care am mai întîlnit-o și în alte împrejurări, devine — de data aceasta — foarte supărătoare, fiind vorba de un eveniment de interes mult mai larg decît cel propriu cititorilor unei singure publicații. De altfel, maniera discriminatorie față de presă, pe care o acuzăm, este străină vieții noastre publice în totalitatea ei.

Pentru a nu-i lipsi totuși pe cititorii noștri de informația privitoare la alcătuirea lotului pentru Mexic, reluăm știrea. Iată-l pe „cei 22":

ADAMACHE, RĂDUCANU, GORNEA (portari); SĂTMĂREANU, IVĂNCESCU, LUPESCU, DAN, DINU, MOCANU, DELEANU (fundași); RADU NUNWEILLER, DUMITRU, GHERGHELI, PESCARU (mijlocași); DEMBROVSCHI, NEAGU, DOBRIN, DUMITRACHE, DOMIDE, TUFAN, LUCESCU, TĂTARU II (înaintași).

MECIURI AMICALE

OLIMPIA SATU MARE — C.F.R. CLUJ 1—0 (1—0)

În cadrul unui meci amical, disputat la Satu Mare, formația locală Olimpia a întrecut pe C.F.R. Cluj cu scorul de 1—0. Unicul gol a fost realizat de Batori, în min. 30.

A. VERBA, coresp.

A. S. ARMATA TG. MUREȘ — GAZ METAN MEDIAȘ 2—1 (1—0)

Joi după amiază, formația divizionară A. S. Armata a dispus de echipa Gaz metan Mediaș cu 2—1 (1—0). Golurile au fost marcate de Lucaci (min. 28), Trăznea (min. 61) pentru A.S.A., Tincă (min. 87 din 11 m) pentru Gaz metan.

C. ALBU, coresp.

În Cupa Balcanică

PARTIZAN TIRANA — UNIVERSITATEA CRAIOVA 1-0 (0-0)

La Tirana s-a disputat prima partidă din cadrul „Cupei balcanice" la fotbal dintre formațiile Partizan Tirana și Universitatea Craiova. Lipsiți de aportul lui Oblemenco (care nu a făcut deplasarea, fiind bolnav), studenții craioveni au cedat la limită: 0—1 (0—0). Golul gazdelor, înscris în min. 47, a fost rodul întîmplării: la o lovitură de colț, portarul Oprea, vrînd să boxeze mingea, care căpătase o traiectorie ciudată, a atins-o doar cu vîrful degetelor, împingînd-o în... plasă. Deși învinși, craiovenii au lăsat o bună impresie. Dintre ocaziile de gol create de ei, menționăm pe cea din min. 85, cînd Țarălungă, pătruns în careu, a șutat puternic exact în brațele portarului. Returul acestei partide este programat pe 27 mai la Craiova.

MOTROC LA SPORTUL STUDENȚESC

Jucătorul Motroc, care în ultima perioadă a activat la clubul Altai Izmir din Turcia, avînd dezlegare de la acest club, a depus cerere de transfer pentru Sportul studențesc din București.

În ședința ținută aseară, Comisia de competiții și disciplină a Federației române de fotbal a discutat și aprobat această cerere.

Între noi, SPORTIVII...

Corespondența ultimei săptămîni este, ca de obicei, plină de întrebări (uneori și de... răspunsuri) — majoritatea din imensul domeniu de labirinturi al fotbalului, dar, spre și mai marea bucurie a postașului acestei rubrici, nu o dată aducînd în discuție probleme de principiu sau ecouri intime la diverse evenimente ale vieții noastre sportive. Așa cum nădăjduiam, au început să se înmulțească și propunerile...

GENALI FERIT — *Mangalia*: Lansați, prin rînduri scrise cu multă căldură și legitimă mîndrie, ideea — după opinia subsemnatului, excelentă — organizării unui meci România — Restul Lumii la handbal masculin, întîlnire care ar putea să se desfășoare la București sau Constanța. Într-adevăr, ar trebui să ne îngrijim de pe acum de procurarea biletelor. Sînt convins că federația de handbal întotdeauna cu „ferestrele deschise" pentru ca inițiativele sau... criticile să nu se sfărîme de zidurile indiferenței, va studia atent propunerea dv. și va face toate diligențele pentru ca acest tentant proiect să devină un fapt împlinit. Înțelegeți, însă, că organizarea unei asemenea confruntări nu este o chestiune extrem de simplă. Dimpotrivă! Și, în plus, nu sînt suficiente doar dorințele și eforturile noastre.

ȘTEFAN DOBAY — *Bîrlad*: Extrem de plăcută reîntîlnirea tocmai la această rubrică, cu fostul mare internațional, în prezent antrenor al formației Ruimentul. Scrisoarea începe cu un familiar „Dragă Angelo" și cuprinde emoționante gînduri de bucurie și felicitări călduroase adresate lui Angelo Niculescu pentru primirea titlului de antrenor emerit. Îmi pare rău că rîndurile expediate din Bîrlad au întîrziat cîteva zile, dar sînt convins că și acum ele îi vor face o deosebită plăcere antrenorului „tricolorilor".

M. ROMAN — *București*: Aveți dreptate, multe din jocurile de divizia B se dispută încă în anonimat, deseori cu tribunele aproape goale, așa cum s-a întîmplat și la meciurile Progresul București — Progresul Brăila, Metalul București — Metalul Tîrgoviște, deși cele patru echipe au o valoare cunoscută. Căutăm și noi soluții pentru o informare mai largă a cititorilor cu tot ce este interesant și deosebit în desfășurarea diviziei B. Dacă va fi posibil (trebuie să oglindim, firește, întreaga activitate competițională de performanță) vom încerca, printre altele, să extindem și la divizia B prezentarea și comentarea derbyurilor celor două serii, la fiecare etapă.

Dar, cred că sînteți de acord — dacă valoarea tehnică și spectaculară a meciurilor din divizia B nu va crește considerabil, lucrurile nu se vor schimba prea mult.

LENUȚA GAFENCU — *Botoșani*. Mă rugați să transmit urările dv. de succes adresate echipei favorite Dinamo București, dar îmi cereți și să vă risipesc îngrijorarea, să vă spun ce anume se întîmplă cu această formație, care „nu mai este ca altădată". La ce bun, acum? Campionatul e întrerupt și pînă la reluarea lui se pot întîmpla atîtea și atîtea. ... Eu zic să așteptăm pînă după Guadalajara. Nu sîntem singurii!

PETRICA BORCEA — *sat Spătăreasa, com. Ciorăști, jud. Vrancea*: Mulțumiri pentru aprecieri, pentru interesul deosebit cu care urmăriți rubricile noastre. Voi comunica celor în drept doleanțele dv. în legătură cu difuzarea ziarului „Sportul".

DUMITRU COJOCARU — *Oțelul Roșu*: Am citit cu mare atenție și tot atîta plăcere lunga dv. scrisoare în care vă expuneți opiniile în legătură cu alcătuirea lotului celor „40". Foarte interesantă, și utilă în același timp, mi s-a părut suita aprecierilor și... criticilor făcute la adresa cronicarilor și crainicilor, sportivi. Dacă vă acceptăm (!?) o vizită la redacție? Se poate, tovarășe Cojocaru? Astfel de gînduri tocmai la „Între noi, sportivii?" Și ca să fie lucrurile bine lămurite vă transmitem pe această cale și vă rugăm s-o onorați, invitația de a ne vizita la redacție oricînd aveți posibilitatea.

ZOLTAN KOVACS — *Cluj*: De data aceasta, nu. Articolul este bine scris, dar redacția îl consideră inoportun. Veți fi, cred, de acord, că în afara unor merite individuale a mai fost și alteeva... Bănuiesc că vă este mai greu să ne vizitați și de aceea voi ruga pe unul din colegii mei care se va deplasa la Cluj în aceste zile, să vă caute pentru a face colaborarea noastră mai fructuoasă.

DAN PRECUP — *București*: Poate că n-ar fi fost rău să se facă — așa cum propuneți dv. (acum este însă, oricum prea tîrziu) — steguțele și insigne pe care delegația noastră la Mexic să le ofere gratuit spectatorilor. Acolo, și aici, se așteaptă însă ca echipa României să cîștige simpatia publicului prin jocuri de calitate. Altfel...

I. GAȘPAR — *Blaj*: Da, ați fost bine înțeles! Vom avea grijă ca la viitoarele prezentări ale componenților diferitelor reprezentative să-i amintim și pe antrenorii adesea uitați și de noi — care au merite în descoperirea și pregătirea „tricolorilor" pînă cînd aceștia au ajuns la lotul național.

POP VALER — *București*: Scrisoarea dv. conține multe lucruri interesante, dar în pofida adresei de pe plic, ea... nu este adresată redacției noastre. Nu fiți necăjit; o voi îndrepta acolo unde de fapt, ați intenționat și cred că Revista „Fotbal" vă va da răspunsul așteptat.

LEON LIRCĂ — *Pitești*: Cu scuzele de rigoare pentru o mică întîrziere, vă răspund, publicînd o parte din scrisoarea dv. Citățm deci: ... „Ca unul care iubește sportul adevărat, vă rog să transmiteți, de aici, de pe meleagurile argeșene, felicitările mele adresate echipei Steagul Roșu din Brașov; aceasta pentru sportivitatea dovedită și pentru că, împreună cu formația gazdă, a oferit spectatorilor un spectacol pe care aș vrea să-l revăd oricînd"... Felicitări pentru ... felicitările pe care le transmiteți, „între noi, sportivii..." fotbaliștilor brașoveni. Da, e nevoie de fair-play nu numai pe stadioane!

TEODOR GHEORGHIAN — *Turnu Severin*: Am transmis colegilor de redacție dorințele dv. (aproape total justificate, după părerea mea), dar nu mai avem ce face. Trebuie să așteptăm turneul final și apoi reluarea campionatului.

CLUBUL SPORTIV CRIȘUL — *Orăștea*: Am primit răspunsul dv. la observațiile critice formulate de corespondentul acestei rubrici, I. Lăzărescu, privind inexactitatea unor informații apărute în unele programe ale meciurilor de fotbal. Ne bucură să aflăm că există o atentă preocupare în această direcție pentru a fi evitate chiar și acele mici și rare inadvertențe în informarea spectatorilor (într-adevăr la anunțarea eronată a unui joc de tineret se referea, printre altele, corespondentul nostru). Un lucru este sigur și el ar trebui să-i bucure pe autorii programelor: că acestea sînt citite rînd cu rînd, literă cu literă...

Dan GARLEȘTEANU

CONSIDERAȚII ȘI APRECIERI ASUPRA EVOLUȚIEI TRICOLORILOR

DE LA PORTAR LA ARIPA STÎNGĂ...

Pe lîngă observațiile — inserate atît în numărul de ieri, cît și în cel de azi — privind jocul de ansamblu al echipei noastre reprezentative în ultima verificare publică susținută miercuri după-amiază pe stadionul „23 August", socotim util a face — totodată — unele scurte considerații și aprecieri asupra evoluției fiecăruia dintre cei 11 componenți ai săi.

ADAMACHE. Mai puțin solicitat în primele 45 de minute, el și-a pus cu adevărat în valoare calitățile după pauză, cînd oaspeții au periclitat foarte serios, în cîteva rînduri, buturile ocrotite de el. A avut intervenții sigure și inspirate, care ne-au făcut să nu regretăm absența talentatului, dar prea capriciosului și năzdrăvanului Răducanu.

SĂTMĂREANU. În general, comportarea din acest meci s-a situat sub randamentul maxim obișnuit la el, datorită însă și faptului că a avut un adversar direct deosebit de valoros. El a jucat și miercuri rolul fundașului ofensiv, dar — poate — mai mult decît trebuia. Fiindcă desele sale „urcări" în atac și replierile mai puțin prompte au lăsat descoperită partea dreaptă a apărării noastre. Cu toate eforturile de a-l dubla, depuse de Lupescu, aripa stîngă a oaspeților, Giaici, a rămas adeseori nemarcat, îndeosebi în partea a doua a meciului, putînd astfel să acționeze în voie și să creeze faze critice la poarta lui Adamache. În plus, i se poate reproșa fundașului nostru lateral o anumită stereotipie a centrărilor sale, ușor de anihilat de către apărarea adversă. În sfîrșit, miercuri a ieșit mai pregnant în evidență deficiența sa de a nu putea juca mingea și cu piciorul sting.

LUPESCU. Și el, în ușoară scădere față de evoluțiile anterioare. A fost mai nesigur în intervenții și ceva mai lent decît de obicei, pierzînd unele dueluri directe cu înaintașii iugoslavi (inclusiv în săriturile la cap). Este drept, însă, că el a făcut serioase eforturi pentru acoperirea unei largi zone, fiind nevoit — cum spuneam înainte — să-i bareze — adeseori — și calea lui Giaici.

DAN. O reîntrare promițătoare a fundașului central rapidist, care chiar dacă nu ne-a impresionat și a mai vădit pe alocuri anumite deficiențe de ordin tehnic și tactic, rămîne ca o soluție foarte probabilă pentru campania din Mexic. Și el a fost mai slab decît de obicei în jocul de cap.

MOCANU. Evoluția sa complet inegală ne-a dezamăgit. A avut intervenții foarte oportune, alternate cu altele, mai multe la număr, lipsite de reușită (el este și autorul acelui henț în careu nepenalizat de arbitru). A fost depășit în viteză de înaintașii oaspeți, alegînd uneori soluția extremă: faultul. Dacă putem considera ca meritorie tendința sa de a sprijini direct atacul propriu, regretăm totodată absența inspirației sale în fazele de finalizare la care a participat.

DINU. A fost, după opinia noastră, cel mai bun om al echipei. Mai ales în prima jumătate de oră, cînd s-a caracterizat prin susținute accente ofensive, evoluția sa a avut toate atributele pentru a fi apreciată ca excelentă. Spre sfîrșitul reprizei întîia, a manifestat o ușoară cădere, de ordin fizic, dar și-a revenit după pauză, cînd a acționat din nou cu binecunoscutul său aplomb. A demonstrat convingător că rolul de mijlocaș i se potrivește cel mai bine, și credem că antrenorii vor rămîne definitiv la această soluție.

NUNWEILLER VI. A avut un început foarte bun, cînd sincronizarea sa în joc cu coechipierul de club, Dinu, a fost aproape perfectă, dar spre finalul partidei s-a „văzut" tot mai puțin, probabil din cauza oboselii. Din păcate, însă, el ne-a dovedit și miercuri că aportul său în situațiile de finalizare este încă modest. Indiferent, însă, de aceasta, el rămîne, ca și pînă acum, unul din piloni de bază ai formației.

DEMBROVSCHI. Reapariția înaintașului băcăuan, datorată — probabil — numai conjuncturii (absența lui Dumitrache), a avut darul să ne edifice încă o dată asupra calităților sale, care l-au impus ca titular în formația ce a luptat în preliminariile campionatului mondial. Randamentul său este foarte bun la mijlocul terenului, dar ceva mai slab în atac.

DOBRIN. După Dinu, pitești-anul ar fi al doilea în ordinea remarcărilor. El a îndeplinit cu brio rolul de dispecer, de dirijor al acțiunilor ofensive ale echipei, dînd coechipierilor pase ideale. S-a dovedit din nou un virtuoz al balonului, dar unele „demonstrații" puteau lipsi, căci ele, dacă au desfătat tribunele, n-au fost de nici un folos echipei.

NEAGU. În ciuda unor opinii contrare ale antrenorului Angelo Niculescu, considerăm că înaintașul giuleștean a fost, miercuri, cel mai slab om al echipei. Cu excepția acelui șut din penultimul minut al meciului — într-adevăr foarte aproape de a se încheia cu gol — n-am remarcat în nici un fel prezența sa de puncheur, calitate pentru care a și fost selecționat în lot. Mai mult chiar, n-a funcționat de astă dată nici colaborarea cu ceilalți coechipieri de la înaintare, dar în acest caz nu numai din vina lui, deoarece multe mingi l-au ocolit nejustificat.

LUCESCU. A muncit foarte mult — am putea spune, chiar de la un capăt la celălalt al meciului — în același ritm susținut. Driblingurile și demarările sale irezistibile au creat întotdeauna probleme apărării adverse.

C. FIRANESCU

„FOTBALUL ROMÂNESC ȘI-A CÎȘTIGAT MULTE SIMPATII"

(Urmare din pag. 1)

meciuri am ascultat un comentariu al televiziunii mexicane, care remarca că, ÎN TIMP CE NOI I-AM PROTEJAT PE ELEVII LUI CARDENAS, AGEȘTIA NU S-AU SFIIT SĂ DEPĂȘEASCĂ LIMITELE REGULAMENTULUI. Analizînd lotul, **consider că cei mai în formă s-au dovedit Tătaru — care a și rămas pentru „mondiale", spre a face jonciunea cu echipa lui Angelo Niculescu, Dincuță, Vigu, Angelescu, Vlad...**

— Și Gornea? Despre acesta agențiile de presă au transmis că a apărat excepțional, fiind unul dintre cei mai buni portari care au evoluat vreodată în Mexic!

— Ei, ziare, ziare... Gazetarii mai exagerează, se mai înflăcărează, pe cînd noi, antrenorii, cei care purtăm greaua povară a responsabilității, trebuie să rămînem temperați și lucizi. Ei bine, **Gornea e în formă bună — ceea ce a recomandat lăsarea lui în Mexic — dar nu merita chiar asemenea superlative!**

— O întrebare care, bănuiesc, ar sta pe buzele tuturor celora care sperau că fosta „săgeată a Carpaților" va fi inclus, în ceasul al doisprezecelea, în lotul pentru finale. Așadar, cum a fucat Pircălab?

— Pircălab a făcut un meci foarte bun, în Salvador, cînd am învins cu 2—0. În rest, mai slab... Ca și Grozea, de altfel, singurul jucător care a acuzat dificultățile drumului, căldura, altitudinea.

— A propos de altitudine: după cîte știm, Toluca este situat la peste 2500 de metri... Cum s-au comportat fucătorii români pe un stadion, despre care se zice că are gazonul în... nori?

— Nici mai bine nici mai rău decît în alte părți!

— În sfîrșit, ultimele impresii: cea mai mare bucurie și — se putea altfel? — cel mai mare necaz al turneului...

— Să-mi dai voie să... inversez ordinea. Cel mai mare necaz este legat de accidentarea, la antrenament, a lui Ghiță, care și-a fracturat — culmea, la un șut al lui Ene Daniel, celălalt băcăuan al lotului! — degetul mare de la mîna stîngă. Cu nici un minut înainte de accidentare am vrut să-l schimb, l-am strigat, apoi m-am răzgîndit, și mi-am zis să-l mai las 2—3 minute... Ăsta da ghinion!

— Și bucuria?

— La Toluca, la sfîrșitul partidei, cînd publicul mexican — încîntat, se vede, de jocul prestat de români — A ARUNCAT ÎN NOI CU ZECI DE... SOMBREROS! Atunci am simțit, pentru prima oară, că tot turneul va reprezenta o bună propagandă pentru fotbalul românesc, care — cred eu — și-a cîștigat multe simpatii în Mexic.

Și — lăsînd de o parte rezultatele — acest lucru nu i de ici de colo!

La Dubrovnik

CONGRESUL U.E.F.A.

Azi, în cunoscuta stațiune de la Marea Adriatică, Dubrovnik (Iugoslavia) se deschid lucrările Congresului U.E.F.A. Federația română de fotbal este reprezentată la importantul eveniment din viața fotbalistică a bătrînului continent de către tov. Gheorghe Popescu și Ion Ciolovan. Lucrările Congresului vor dura 3 zile.

NOUTĂȚI LA LOTO-PRONOSPORT

Începînd cu concursul Pronoexpres din 13 mai, tragerea Loto din 15 mai și concursul Pronosport din 17 mai 1970, se vor atribui autoturisme la fiecare tragere și concurs obișnuit.

Prin noile și marile avantaje acordate de către Loto-Pronosport, participanții pot cîștiga săptămînal la Loto, Pronoexpres și Pronosport — la alegere — autoturisme Moskvici 408 cu caroserie 412, Dacia 1100, Moskvici 408 cu 4 faruri și radio, Skoda 100 S și Skoda 1000 M.B.

Iată suficiente motive de a fi prezenți cu cît mai multe variante la toate tragerile și concursurile organizate de Loto-Pronosport, cum au procedat, de exemplu, cîțiva dintre cei mai recenți cîștigători în autoturisme, care în urmă cu cîteva zile și-au primit premiile obținute:

— Baity Marcela — Reșița — Dacia 1100 la Loz în plic;

— Făsui Const. — Craiova — Moskvici 408 la Loto;

— Bielz Roland — Năsăud — Dacia 1100 la Loz în plic;

— Badea Nicolae — Craiova — Trabant 601 la Loz în plic;

— Grigoraș Ion — Satu Mare — Moskvici 408 la Loto;

— Ionescu Dan — Ploiești — Dacia 1300 la Loto.

● **Nu uitați! Azi și mîine sînt ultimele zile în care vă mai puteți depune buletinele Pronosport pentru concursul de duminică 10 mai 1970.**

● **Tragerea Loto de astăzi, va avea loc în București, str. Doamnei nr. 2, cu începere de la ora 19.**

Tragerea va fi radiodifuzată.

CUPON DE CONCURS

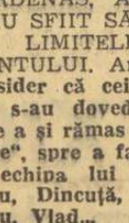

Numele și prenumele: . . . . . .

. . . . . .

Adresa: . . . . . .

. . . . . .

1. CE ECHIPE VOR OBȚINE CALIFICAREA PENTRU SFERTURILE DE FINALĂ (reamintim: din fiecare grupă se califică primele DOUĂ CLASATE)?

GRUPA A . . . . . .

GRUPA B . . . . . .

GRUPA C . . . . . .

GRUPA D . . . . . .

2. CE ECHIPA VA CIȘTIGA CAMPIONATUL MONDIAL?

. . . . . .

DE LA START LA SOSIRE

A XXV-a EDIȚIE A TRADIȚIONALEI COMPETIȚII DE MARȘ „CIRCUITUL P. T. T."

● **La 24 mai va avea loc în București ediția a XXV-a, jubiliară, a cursei de marș „Circuitul P.T.T.". La întreceri vor participa și o serie de concurenți din Anglia, Bulgaria, Cehoslovacia, Italia, R. F. a Germaniei, Polonia și Ungaria. Vor avea loc patru curse, cea a seniorilor măsurînd 20 km.**

● În cadrul unui concurs internațional desfășurat la Varșovia alergătorii români **Nicolae Mustață** și **Ilie Cioca** au participat în proba de 10 000 m. Ei s-au clasat pe locurile 11 (29:15,8) și, respectiv, 17 (29:46,8). Cursa a fost cîștigată de Eisenberg din R.D.G. cu timpul de 28:43,8. De notat că primii 6 clasați au înregistrat performanțe sub 29 de minute!

● Juniorul arădean **Mihai Negomireanu** este, de acum, o mare speranță a săriturii în înălțime, un candidat cert pentru întrecerile primei ediții a campionatelor europene de juniori de la Paris (începutul lunii septembrie). Pregătirea acestui talentat atlet suferă însă din cauza lipsei de... condiții. Iată, pe scurt, despre ce este vorba: deși la Arad există, prin grija federației de specialitate, saltele pentru sărituri, totuși Negomireanu nu le poate folosi pentru antrenamente, riscînd să se accidenteze. Pentru rezolvarea acestui caz un activist al F.R.A. a făcut o deplasare la Arad dar, după cum se vede, fără efect, în ciuda promisiunilor tov. Balița, vicepreședintele C.J.E.F.S. Cine mai trebuie să intervină oare pentru ca acest tînăr atlet (se pare cel mai bun produs al atletismului arădean din ultimele decenii) să-și poată desfășura pregătirea la nivelul corespunzător?

● Stadionul Republicii a fost dotat, în sfîrșit, cu un mare și modern panou electronic pentru afișarea rezultatelor. Așteptăm ca el să fie utilizat și în competițiile atletice (prilejul cel mai apropiat îl constituie meciurile de campionat, de sîmbătă și duminică). Ar fi desigur și o bună rodare a celui, sau a celor însărcinați cu mînuirea acestui destul de complicat sistem, în vederea marilor competiții internaționale pe care le va găzdui stadionul Republicii în lunile următoare.

Dinamo — Steaua, primul derby în campionatul pe echipe

Sîmbătă și duminică au loc, în 7 orașe din țară, meciurile etapei a II-a a campionatului republican pe echipe, categoria A și B. Indiscutabil, cele mai importante întîlniri se vor desfășura pe stadionul Republicii din Capitală, la startul diferitelor probe urmînd să se alinieze cei mai mulți dintre componenții lotului republican de seniori. Este vorba de partidele C.A.U. I — Metalul — S.S.A. și Dinamo — Steaua — Rapid. Cea de-a treia întîlnire din categoria A se va desfășura la Brașov (Brașov — Prahova — Cluj).

În divizia secundă sînt programate următoarele meciuri triunghiulare: Cîmpulung Muscel (Argeș — Progresul — Bacău), **Suceava** (Suceava — Constructorul — C.A.U. II), **Roman** (Neamț — Iași — Constanța) **în seria I, Hunedoara** (Hunedoara — Bihor — Timiș), **București** (C.S.S. — Sibiu — Mureș), **Craiova** (Dolj — Maramureș — Arad) **în seria a II-a.**

Înaintea etapei de mîine clasamentele competiției se prezintă astfel:

CATEGORIA A — general

1. C.A.U. 1 Buc.	2	2	0	0	+183 4
2. Steaua Buc.	2	2	0	0	+131 4
3. Dinamo Buc.	2	2	0	0	+116 4
4. Cluj	2	1	0	1	— 18 2
5. Metalul Buc.	2	1	0	1	— 37 2
6. S.S.A. Buc.	2	1	0	1	— 42 2
7. Brașov	2	0	0	2	— 74 0
8. Prahova	2	0	0	2	— 94 0
9. Rapid Buc.	2	0	0	2	—165 0

BĂRBAȚI: 1. C.A.U. 4 p (+139), 2. Steaua 4 p (+131), 3. Dinamo 4 p (+96), 4. Cluj 2 p (—22), 5. Metalul 2 p (—39), 6. Brașov 1 p (—41), 7. S.S.A. 1 p (—55), 8. Prahova 0 p (—92), 9. Rapid 0 p (—117).

FEMEI: 1. C.A.U. 4 p (+44), 2. Dinamo 4 p (+30), 3. Metalul 4 p (+2), 4. Cluj 2 p (+4), 5. S.S.A. 2 p (+3), 6. Steaua 2 p (0), 7. Prahova 0 p (—2), 8. Brașov 0 p (—33), 9. Rapid 0 p (—43).

CATEGORIA B

SERIA I

GENERAL: 1. Argeș 4 p (+110), 2. Progresul București 4 p (+57), 3. Constructorul București 4 p (+50), 4. Iași 2 p (+19), 5. Bacău 2 p (0), 6. Neamț 2 p (—6), 7. Constanța 0 p (—50), 8. Suceava 0 p (—51), 9. C.A.U. II București 0 p (—129).

BĂRBAȚI: Progresul, Argeș și Constructorul 4 p, Bacău, Iași, Suceava — 2 p, Constanța, C.A.U. II și Neamț — 0 p.

FEMEI: Neamț, Argeș, Constructorul — 4 p, Iași, Progresul, Constanța — 2 p, Bacău, Suceava, C.A.U. II — 0 p.

SERIA A II-A

GENERAL: 1. Timiș 4 p (+117), 2. Mureș 4 p (+45), 3. Bihor 4 p (+41), 4. Arad 2 p (+32), 5. Dolj 2 p (+14), 6. C.S.S. București 2 p (—31), 7. Sibiu 0 p (—55), 7. Hunedoara 0 p (—74), 9. Maramureș 0 p (—86).

BĂRBAȚI: Timiș, Arad, Bihor — 4 p, Dolj, Mureș, Maramureș — 2 p, Sibiu, C.S.S., Hunedoara — 0 p.

FEMEI: Timiș, Mureș, Bihor — 4 p, Dolj, C.S.S., Arad — 2 p, Sibiu, Hunedoara, Maramureș — 0 p.

sportul în lume

COTA OLIMPICĂ DE LA AMSTERDAM: FAVORIT – DENVER, OUTSIDER – SION

Bătălia de la Amsterdam continuă și pe planuri secunde. Strategii de ocazie sînt de părere că nu e suficient să consideri favorită nr. 1 Moscova pentru jocurile de vară. Ei pretind că abia această presupunere atrage după sine complicații în jocul opțiunilor pentru Olimpiada de iarnă.

Prin telefon de la trimisul nostru special, Victor BĂNCIULESCU

Aici, în capitala neguvernamentală a Olandei, se întorc pe față și pe dos toate posibilitățile, se cîntăresc sferele de influență, pentru a putea ghici ceva mai devreme unde vor schia, vor patina, vor luneca pe burlanele de gheață copilandrii de azi, vedetele anului 1976. **Pronosticul cel mai acreditat este acela care crede în necesitatea de a se compensa eventualul eșec al americanilor la votul privind J.O. de vară, acordîndu-se, deci, jocurile de iarnă orașului Denver.**

Statul Colorado, bogat și întrepid, va fi contrapus, pe continentul american, îndepărtatei regiuni canadiene Vancouver-Garibaldi, cu lipsa ei de experiență și doar inditul unui tărîm sportiv virgin, care nu-și poate baza argumentația decît pe dorința idee olimpică a întoarcerii la simplitate.

Pe celălalt front continental, european de astă dată, două candidate la fel de contrastante, pe care le leagă o singură nădejde comună: după jocurile asiatice de la Sapporo, ar fi rîndul Europei să organizeze. (O asemenea premisă — firește nestatutară, după regulile C.I.O. — convine și orașelor Los Angeles și Montreal, care evocă precedența Münchenului în 1972). Dar **candidatele europene își consideră diferit șansele.**

Orașul Sion, din cantonul elvețian Valais, așteaptă liniștit jocul sorților, pentru că a oferit summumul în materie: toate sporturile de iarnă, instalații excelente, tradiție de necontestat.

Cu totul alta este situația orașului finlandez Tampere, care riscă o opoziție netă și cvasi-unanimă.

Prezența reprezentanților federațiilor internaționale la Amsterdam, în aceste zile și în aceste împrejurări, nu este întîmplătoare. Cuvîntul lor va cîntări greu în alegeri

OR, PRINTRE ELE SE AFLĂ PUTERNICA ȘI INFLUENTA FEDERAȚIE DE SCHI, DOMINATĂ DE ȚĂRILE ALPINE, tocmai de acele deci care cultivă cu precădere schiul alpin. Iar finlandezii au comis imprudența de a propune jocuri de iarnă în maniera scandinavă, numai cu probe de schi-fond, cu un concurs de orientare pe schiuri, dar cu nici o probă alpină! **În acest fel ei și-au redus singuri din șanse, dar au jucat fair și sînt astfel scutiți de reproșuri.**

★

Aflăm în ultimul moment că, **cele două candidate europene au găsit un modus vivendi: ELE AU CĂZUT DE ACORD SĂ-ȘI UNEASCĂ FORȚELE, PROPUNÎND ORGANIZAREA JOCURILOR, CONCOMITENT, LA TAMPERE (pentru probele nordice și pe gheață) ȘI LA SION (pentru probele alpine și schi-bob).** Proiectul contravine, firește, regulei C.I.O. de a acorda onoarea unui singur oraș!

Din această țesătură de ipoteze — în care firește nu au putut fi incluse toate argumentele, unele devenind revelatorii doar cu prilejul ultimei înfățișări a candidaților la areopagul C.I.O. — reiese cît de greu este de alcătuit un tablou al favoriților.

Făcînd bilanțul, pe simulacrele de foi de pariuri ale numeroșilor gazetari acreditați în aceste zile la bătălia de la Amsterdam, se constată următoarea ordine de preferințe: pentru Jocurile Olimpice de vară 1976 — favorit Moscova, outsider Montreal; pentru jocurile de iarnă — favorit Denver, outsider Sion.

După finala de pe San Siro

OLANDEZII CUCERESC PENTRU PRIMA OARĂ MAREA CUPĂ A FOTBALULUI EUROPEAN

Finala Cupei campionilor europeni de pe San Siro, dintre Feijenoord și Celtic, a cunoscut dramatismul marilor confruntări, în care risipa de energie, dorința de a învinge a celor 22 de jucători a primat. La pauză, scorul era egal (1—1) și el s-a menținut egal și după 90 de minute. Au urmat prelungirile. Mai erau doar trei minute pînă la epuizarea celor 120, dar scorul continuă să rămînă neschimbat. Un stadion întreg era convins că meciul se va încheia cu un rezultat nedecis, și în acest caz, partida s-ar fi rejucat a doua zi! Dar iată că în min. 117, suedezul **Kindvall** aduce victoria olandezilor. Feijenoord cîștigă cu 2—1 și ajunge pentru prima oară în posesia prețiosului trofeu.

După ce Cupa a poposit în Spania, Italia, Anglia, Portugalia și Scoția, acum ea a fost dusă în „țara lalelelor". Incontestabil, fotbalul olandez a făcut mari progrese în ultimii ani. După ce anul trecut Ajax a fost finalistă în C.C.E. și recent și-a disputat întîietatea în „Cupa europeană a tîrgurilor", iată că acum, formația din Rotterdam ajunge în vîrful piramidei.

Victoria repurtată miercuri de Feijenoord a fost meritată. La scor egal, olandezii au asaltat continuu poarta lui Williams și inevitabilul s-a produs în final. După meci, într-un perfect spirit fair-play, învinșii și-au felicitat și îmbrățișat adversarii.

Pentru cei 30 000 de olandezi aflați pe San Siro seara de 6 mai petrecută pe stadion și apoi pe străzile Milanului va rămîne cu siguranță mult timp neuitată.

O fracțiune de secundă înaintea golului victoriei: Kindvall va ridica balonul peste portarul Williams și... Feijenoord va cîștiga cu 2—1 finala C.C.E. cu Celtic Glasgow
Telefoto: A.P.—AGERPRES

Corespondență specială pentru SPORTUL

JUNIORII R. D. GERMANE ÎN PREAJMA TURNEULUI U.E.F.A.

— „ECHIPA ROMÂNIEI VA FI PENTRU NOI CEA MAI PERICULOASĂ ADVERSARĂ ÎN GRUPĂ" — AFIRMĂ FINALIȘTII EDIȚIEI TRECUTE —

Au mai rămas cîteva zile pînă la plecarea tinerilor fotbaliști ai R. D. Germane la turneul U.E.F.A. din Scoția. Fără îndoială că **pe cititorii din România** — dar în special pe tinerii fotbaliști români — **îi interesează cîteva amănunte legate de pregătirea echipei noastre, pentru simplul motiv că ambele reprezentative** (n.r. România și R. D. Germană) **fac parte din aceeași grupă.**

Antrenorul echipei, doctorul Rudolf Krausse își va încheia în următoarele zile pregătirile ce le-a făcut cu componenții lotului. **Săptămîna trecută, selecționabilii au susținut un meci de verificare cu Chemie Halle II, formație divizionară B, pe care au învins-o cu 1—0 La sfîrșitul acestei săptămîni va urma un ultim test în compania unei selecționate regionale din Dresda, după care, la 14 mai, lotul celor 16 va pleca pe calea aerului spre Glasgow.**

LOTUL

Din ce jucători este alcătuit lotul? În primul rînd trebuie **să spunem că toți membrii săi activează în prima divizie a campionatului de juniori. Dar nici unul nu joacă la o formație divizionară A.** Doar unul (fundașul Kische), a evoluat de cîteva ori în formația de seniori a echipei Post Neubrandenburg, care participă în campionatul diviziei B.

După cum se știe, anul trecut turneul U.E.F.A. a avut loc în R. D. Germană. În finala competiției desfășurată le Leipzig s-au întîlnit reprezentativele Bulgariei și R. D. Germane. După prelungiri, scorul meciului a rămas nedecis (1—1) și, la sorți, fotbaliștii bulgari mai norocoși au fost declarați învingători.

Din formația finalistă de anul trecut au fost menținuți cîțiva jucători care nu au depășit limita de vîrstă. Este vorba de stoperul WEISE (F. C. Carl Zeiss Jena), de fundașul dreapta ENGE (F. C. Magdeburg), de înaintașii POMMERENKE (F. C. Magdeburg) și MÜLLER (F. C. Karl Marx-Stadt).

În ultimul sezon echipa de juniori a R. D. Germane a susținut trei meciuri, care au constituit totodată un prețios examen al tinerilor noștri fotbaliști. Toate cele trei partide au fost cîștigate: 1—0 cu Bulgaria la Dresda și apoi, în preliminariile turneului U.E.F.A., 4—1 și 2—0 cu Austria.

ANTRENORUL KRAUSSE ESTE OPTIMIST

Cu ce șanse plecăm în Scoția? Răspunsul antrenorului Krausse este întru totul optimist:

„Echipa noastră este bine pregătită și dorește să-și onoreze locul secund cucerit anul trecut... în urma ghinionistei trageri la sorți!

ECHIPA ROMÂNIEI ESTE ADVERSARA CEA MAI PERICULOASĂ DIN GRUPĂ! ÎNTRE NOI ȘI FOTBALIȘTII ROMÂNI SE VA DECIDE PRIMUL LOC ÎN GRUPĂ ȘI CRED CĂ ECHIPA ÎNVINGĂTOARE VA PUTEA SPERA ȘI LA TITLU".

Wolfgang HEMPEL

LA ZAGREB

FISCHER ÎNVINGĂTOR

ZAGREB, 7 (Agerpres). — Turneul internațional de șah de la Rovinj — Zagreb a luat sfîrșit cu victoria marelui maestru american Robert Fischer, care a totalizat 13 puncte, fiind urmat de Smislov, Gligorici, Korcinoi și Hort cu 11 puncte fiecare, Petrosian 10½ puncte, Ivkov și Minici 9 puncte. Șahistul român Theodor Ghițescu a ocupat locul 14 cu 6½ puncte.

Echipajul Buchanan—Michaelson (Triumph M K II Saloon), primul plecat de pe Wembley în raliul Londra—Mexic, deschide drumul și după scurta oprire de la Sofia

RALIUL LONDRA–MEXIC

La al 2-lea start după o uvertură în ritm alert

Astăzi, 71 din cele 96 mașini pornite la 19 aprilie din Londra spre Mexic, în cea mai lungă și mai dură întrecere automobilistică, **vor fi scoase din cala cargoului „Dewent" și depuse pe cheiul portului Rio de Janeiro. Miine,** START-TUL...

Echipajele refăcute după efortul cerut de sectorul european încep marea aventură, cu gîndul la drumurile înspăimîntătoare alese prin Anzi și Cordilieri și, bineînțeles, la victorie. Și sînt încă mulți cei ce speră să ducă Cupa „Jules Rimet", în ziua deschiderii, pe stadionul Aztec din Mexic, răsplată care așteptată — alături de premiul întrecerii — echipajul învingător.

Care va fi acesta? Cele douăsprezece zile care au separat sosirea la Lisabona, punctul final al sectorului european de 7 000 km, și al doilea start de la Rio au dat răgaz celor care au urmărit raliul Cupei Mondiale să facă fel de fel de presupuneri și să culeagă numeroase păreri. Concluzia este unanimă: **oricare din cei clasați la Lisabona în primele 20 de locuri poate cîștiga.** Și asta în ciuda faptului că o oră și 34 de minute desparte echipajul Trautmann - Hanrioud (Citroen DS 21) aflat pe primul loc și echipajul Jopp - Kahnkava (Austin 1800) clasat al 20-lea.

Faptul nu trebuie să surprindă fiindcă în acest gigant raliu care se desfășoară de-a lungul a 25 570 km, se pot face diferențe mari, de multe ore, mai ales în cei 4 828 km ce urmează să fie parcurși prin Anzi.

De altfel, concurenții socotesc că de fapt între Londra și Mexic se dispută două raliuri, de proporții și dificultăți diferite. Primul raliu s-a încheiat. El poate fi socotit o uvertură în ritm alert, care a pus în temă pe concurenți prin cîteva probe speciale și i-a reținut pe cei cu adevărat bine pregătiți să înfrunte al doilea raliu.

Înaintea celor două probe speciale din Iugoslavia (Titograd — Kotov 92 km care trebuiau parcurși în 70 de minute) și Glamon — Bosanska Kurpa (200 km pe drumuri desfundate de munte) mulți au fost tentați să socotească sectorul european „un mic aperitiv".

Nu a fost chiar așa și dacă la Kotov în urma celor 6 echipaje care au ajuns în timpul stabilit întîrzierile celorlalți s-au rezumat la cîteva minute, **în „speciala" de la Glamon nici un echipaj nu a terminat fără penalizare** și diferențele au fost suficient de mari pentru a hotărî în bună parte clasamentul de la Lisabona. Aici au ieșit în evidență cei mai buni piloți și cele mai bine pregătite mașini. Dar tot aici au început și necazurile. Pentru a vă putea cît de cît imagina dificultatea acestei probe speciale din care 100 km au fost parcurși pe ceață, iar în punctele mai înalte ale traseului a fost prezentă și zăpada, este suficient să arătăm că dacă René Trautmann a fost penalizat doar cu 4 minute, Mikkola și Makinen (din echipa Ford-Escort) cu 7 și respectiv 10 minute, cîștigătorul raliului Londra — Sydney, A. Cowan, a întîrziat cu 40 de minute, iar Roger Clark și-a pus mașina pe acoperiș. După această dură încercare toți concurenții erau epuizați și așteptau ca o salvare noaptea de odihnă de la Monza.

Celelalte trei probe speciale europene (una de 104 km în Italia, alta de 96 km în Franța și ultima de 64 km în Portugalia) nu au putut aduce decît mici corectări clasamentului, scoțînd oarecum în evidență viteza superioară a mașinilor Ford-Escort, buna pregătire a Triumphurilor (2 500 PI) și omogenitatea Citroenurilor. De altfel la capătul sectorului european în primii 12 clasați se găsesc patru mașini Citroen DS 21 (locurile 1, 3, 5, 7) 5 Ford-Escort (locurile 2, 4, 9, 10, 12) 3 Triumph 2500 PI (locurile 6, 8, 11) și se pare că dintre acestea se va alege învingătorul. Se pare...

Mai este de remarcat faptul că echipajul feminin Claudine Trautmann — Colette Perrier (Citroen DS 21), care conduce în „Cupa doamnelor", ocupă locul 21 în clasamentul general, fiind doar la 1 h 36 minute de lider.

Ce cred concurenții după această primă parte a raliului Londra — Mexic?

RENE TRAUTMANN (grenoblez, 42 de ani, revenit la Citroen după cîțiva ani de activitate în echipa de fabrică Lancia) a declarat la Lisabona: **„Începutul acestei curse a fost fantastic, mult prea rapid. Dacă se continuă în acest ritm toate mașinile vor fi distruse".**

Cam aceeași părere o are și GUNNAR PALM, coechipierul lui HANNU NIKOLA, din echipa scandinavă a Ford-Escort-ului, aflată pe locul II: **„Citroen-urile și mai ales Trautmann au fost foarte rapizi în Europa. Dar nu pot continua în acest ritm pînă la capăt. Noi pindim prima lor sufocare... Dar trebuie să recunoaștem că au mașini formidabile pentru acest raliu".**

Iată deci că, **înaintea debutului sud-american, prima grijă a concurenților din această fantastică întrecere este să reziste** — ei și mașinile — **la încercările care îi va supune un traseu de o duritate cum nu s-a mai întîlnit încă într-o competiție automobilistică.**

Gh. EPURAN

„DIVORȚ" NEDORIT ÎN LUMEA SCHIULUI FRANCEZ

L'EQUIPE
LE QUOTIDIEN DU SPORT & de l'automobile

René Sulpice renunță la conducerea echipei de schi a Franței. Știrea, adusă la cunoștință în cadrul unei recente ședințe a comisiei tehnice din cadrul federației franceze de specialitate, a făcut o adevărată senzație în lumea schiului, cu atît mai mult, cu cît de numele lui Sulpice sînt legate marile succese ale campionilor Franței din ultimul deceniu. Iată ce scrie pe această temă cotidianul parizian „L'EQUIPE":

Pentru nimeni nu constituia un secret faptul că în ultima vreme relațiile dintre schiorii francezi și directorul lor tehnic se răciseră simțitor. Disensiunile au culminat, **precizează Michel Clare în articolul său,** cu o petiție a acestora adresată federației, în care **sportivii își manifestau nemulțumirea față de faptul că în sezonul de-abia încheiat,** Sulpice a **manifestat un interes mai mare pentru problemele fabricanților de schiuri, decît pentru cele de pregătire.** Este foarte greu de precizat în ce măsură acuzațiile aduse directorului tehnic sînt justificate. În orice caz, acest vot de neîncredere pare să fi grăbit divorțul, determinîndu-l pe cunoscutul tehnician francez să-și înainteze demisia colonelului H. Crespin.

Într-o declarație făcută reprezentanților presei, Sulpice preciza: **„Regret sincer că am ajuns în această situație. Toată lumea era la curent cu unele nemulțumiri ale sportivilor, în afară de mine! Cu un plus de sinceritate din partea celor interesați, cred că nu am fi ajuns la acest divorț. Mi se reproșează o lipsă de apropiere sufletească față de schiori. Singurul lucru de care îmi dau perfect seama este faptul că de cele mai multe ori am confundat funcția de director tehnic cu cea de antrenor. Dar nu-mi pot da seama cum permanența mea prezență pe pîrtie a putut să mîhnească într-atîta pe sportivi!..."**

Foarte sugestivă ni se pare, în acest sens, și părerea lui Gaston Rossat-Mignod, președintele comisiei tehnice: „În intențiile federației nu a existat nici un moment vreun gînd de a renunța la serviciile lui Suplice, căruia de 10 ani îi apreciem serviciile aduse schiului francez. Dar neînțelegerile ce mocneau în sînul echipei masculine riscau să capete proporții nedorite, fapt pentru care ne vedem nevoiți să-i și căutăm înlocuitor".

Un lucru este cert: **afacerea Suplice riscă să aibă urmări nedorite pentru schiul francez acum cînd ne mai despart mai puțin de doi ani de viitoarele J.O., mai ales că opiniile privind pe prezumtivul său înlocuitor, Jean Beranger, au și împărțit cercul tehnicienilor în două tabere.**

SULPICE, antrenorul incriminat

FOTBALUL BRAZILIAN SE EUROPENIZEAZĂ ÎN VEDEREA C. M.

Jean-Jacques Tillmann, comentator sportiv la Televiziunea elvețiană, publică în „SEMAINE SPORTIVE" din Geneva, un articol consacrat apropiatului turneu final al campionatului mondial de fotbal. Autorul se ocupă, în special, de schimbarea orientării tactice a echipei Braziliei și de șansele care i se par de loc neglijabile ale reprezentativelor Perului și Uniunii Sovietice. Iată cîteva pasaje din acest articol:

„Se admite că, în general, o dată cu sosirea lui Zagalo, aspectul tradițional al echipei braziliene se va schimba. Formulei clasice a lui Saldanha — 4—2—4 — i se substituie treptat un 4—3—3 care va plasa, se pare, pe unul din cei doi fundași centrali mai în urmă, adică în postură de libero.

Acestei schimbări tactice i se va adăuga o foarte posibilă transformare a spiritului în care jucătorii brazilieni vor aborda întîlnirile cu echipele europene. Va trebui să ne așteptăm la o mai mare strictețe în marcaj, la o oarecare înăsprire a atacului corp la corp. Pe scurt, brazilienii și-au propus să se îndrepte spre o „europenizare" a fotbalului practicat de ei.

...Este de presupus că și Didi va urma cu echipa Perului exemplul brazilian. Victoria peruvienilor asupra Uruguayului pare să indice că Didi a rămas credincios unui fotbal hotărît ofensiv. Dacă resursele fizice ale peruvienilor nu vor fi prea mult solicitate de meciurile de pregătire neașteptat de multe dar necesare pentru asigurarea mijloacelor materiale deplasării în Mexic, putem să așteptăm o performanță interesantă din partea lor în apropiatul «Mundial».

Acest «11» al Perului a susținut, printre altele, două meciuri împotriva unei echipe europene ale cărei șanse în turneul din Mexic ar trebui luate mult mai în serios: U.R.S.S.

Calificarea Uniunii Sovietice a fost obținută de o echipă tînără, mult înnoită. Din cei 22 preselecționați în 1966 nu mai figurează în lotul de acum decît patru jucători: portarul Kavazașvili, apărătorii Hurțilava, Afonin și Șesternev... Noul val sovietic, după informațiile pe care le deținem, este mult mai inventiv decît precedenții componenți ai echipei reprezentative".

FINALIȘTII C.M. ÎN DRUM SPRE MEXIC

CIUDAD DE MEXICO 7 (Agerpres). — Sosirile echipelor participante la turneul final al campionatului mondial de fotbal se succed acum la intervale scurte. Simbătă și duminică sînt așteptate delegațiile Salvadorului și Belgiei. Reprezentativa Bulgariei va sosi în două etape, la 10 și 12 mai, ca și formația Uruguayului.

TOT LA ÎNCEPUTUL SĂPTĂMÎNII VIITOARE VA SOSI REPREZENTATIVA ROMÂNIEI, urmată de echipele Marocului, URSS și Cehoslovaciei. Italia și-a anunțat sosirea la 16 mai, R.F. a Germaniei la 19 mai, iar Suedia la 20 mai. Ultima va sosi echipa Israelului, la 21 mai.

★

După cum transmit agențiile internaționale de presă, la Ciudad de Mexico **echipei Angliei, actuala deținătoare a „Cupei Jules Rimet", i s-a făcut o primire destul de rece. A fost un contrast frapant** FAȚĂ DE PRIMIREA ENTUZIASTĂ DE CARE S-A BUCURAT CU CÎTEVA ZILE ÎNAINTE FORMAȚIA BRAZILIEI. **Se pare, scrie ziarul „EL HERALDO", că publicul mexican nu va fi de partea echipei engleze în întîlnirile pe care aceasta le va susține la Guadalajara.**

fotbal meridiane

● Echipa de fotbal a Braziliei aflată la Guadalajara a susținut un meci de antrenament cu o selecționată locală pe care a învins-o cu scorul de 3—0. Reporterii aflați în orașul unde se vor disputa meciurile grupei C continuă să culeagă impresii și declarații. JUCĂTORII BRAZILIENI CONSIDERĂ CĂ ADVERSARUL LOR CEL MAI REDUTABIL VA FI CEHOSLOVACIA ȘI NU ANGLIA. Cu două zile în urmă, Bobby Charlton spusese același lucru, neglijînd se pare, din motive de „război psihologic", șansele brazilienilor. „Cehoslovacii sînt jucători foarte disciplinați și serioși, antrenamentul lor este de o intensitate pe care noi nu am putea-o suporta", **a declarat jucătorul brazilian Brito.**

● Al doilea meci de verificare desfășurat la Sofia între echipele U.R.S.S. și Bulgariei s-a terminat nedecis: 0—0.

● Selecționerul echipei suedeze, Orvar Bergmark, a definitivat un lot de 22 de jucători care vor face deplasarea la turneul final al C.M.. Sînt incluși șapte jucători care activează în cluburi profesioniste din străinătate: **Kurt Axelsson** (F.C. Bruges), **Ove Grahn** (Grasshopers Zürich), **Ove Kindvall** (Feijenoord), **Thomas Nordhal** (Anderlecht), **Jan Olsson** (VFB Stuttgart), **Oerjen Persson** (Glasgow Rangers) și **Tom Turesson** (F. C. Bruges). Al 22-lea loc este rezervat pentru **Roger Magnusson** (Olympique Marseille), a cărui participare la jocurile din Mexic nu este încă sigură.

● Disputat la Poznan în fața a 85 000 de spectatori, meciul amical dintre echipele Poloniei și Irlandei s-a încheiat cu scorul de 2—1 (2—0) în favoarea jucătorilor polonezi.

La Vrnjacka Banja

REGRUPARE ÎN PLUTONUL FRUNTAȘ

BELGRAD, 7. — După 12 runde și disputarea partidelor întrerupte, în turneul zonal feminin de șah de la Vrnjacka Banja, conduce Gertrude Baumstark (România) cu 9 puncte (două partide mai mult jucate), urmată de Elisabeta Polihroniade (România) 8 puncte (o partidă în plus), Rujita Jovanovici (Iugoslavia), Maria Ivanka (Ungaria) cîte 7½ puncte, Katia Jovanovici (Iugoslavia) 7 puncte etc.

Polihroniade a remizat la mutarea 75 partida întreruptă cu R. Jovanovici, Baumstark a cîștigat la Litmanowicz și a pierdut la Ivanka. După o zi de repaus, turneul se reia cu runda a 13-a.

CUPA DAVIS

ROMÂNIA — IRAN 1–0, DUPĂ PRIMA ZI

În mai multe orașe au început ieri întîlnirile din cadrul primului tur al zonei europene din „Cupa Davis", ediția 1970.

La Teheran, reprezentativa de tenis a României întîlnește pe cea a Iranului, în primul meci susținut în cadrul grupei A, în care țara noastră figurează ca prim cap de serie. În jocul de simplu inaugural, Ilie Năstase a primit replica lui Taghi Akbari, campionul Iranului. Jucătorul român a cîștigat mai greu decît s-ar fi putut aștepta, la capătul a cinci seturi: 10—8, 6—0, 6—8, 5—7, 6—3. În a doua partidă, Ion Țiriac l-a întîlnit pe Hussein Akbari. Românul conducea cu 6—0, 4—0 în momentul cînd jocul a fost întrerupt din cauza întunericului. Scorul primei zile este deci 1—0 în favoarea echipei României, o partidă fiind întreruptă.

★

Și în alte întîlniri, s-au încheiat numai primele simpluri. La Torino, tenismanii Cehoslovaciei conduc cu 1—0 în fața Italiei: Jan Kodes l-a învins pe Di Domenico cu 6—3, 1—6, 3—6, 6—4, 6—4. La Bad Homburg (R.F.G.), vest-germanul Chr. Kühnke a deschis scorul în meciul cu Danemarca, învingîndul pe J. Ulrich cu 6—3, 6—2, 6—2. În meciul Iugoslavia — Polonia, care se desfășoară la Maribor (Iugoslavia), gazdele au înscris primul punct: Spear — Rybarczik 6—0, 3—6, 6—0, 6—2. În fine, la Edinburgh, primele două jocuri dintre echipele Angliei și Austriei au trebuit să fie amînate din cauza ploii.

RĂSFOIND PRESA STRĂINĂ

Tiparul: I. P. „Informația", str. Brezoianu nr. 23—25, București

40368

PROLETARI DIN TOATE ȚĂRILE, UNIȚI-VĂ!

Redacția și administrația: str. Vasile Conta nr. 16, tel. 11.10.05, interurban 72 și 286. Telex sportrom buc. 180.

sportul

4 pagini 30 bani

Anul XXVI — Nr. 896 (6330) ZIAR AL CONSILIULUI NAȚIONAL PENTRU EDUCAȚIE FIZICĂ ȘI SPORT Sîmbătă 9 mai 1970

FINALA PE ȚARĂ A „CROSULUI TINERETULUI"

Timișoara trăiește febra pregătirilor

TIMIȘOARA, 8 (prin telefon, de la trimisul nostru). — De aproape o săptămînă orașul de pe Bega trăiește intens febra pregătirilor pentru startul finalei celei de-a III-a ediții a „Crosului Tineretului". Începînd de vineri, o dată cu sosirea primilor concurenți, asupra urbei s-a revărsat un adevărat torent de tinerețe. Așa încît, pe bună dreptate, cineva propunea ca tradiționalei caracterizări de „oraș al parcurilor și al trandafirilor", Timișoarei să i se adauge și aceea de „oraș al tineretului".

Primii care au venit au fost băcăuanii. De cum au coborît în gară ei au solicitat informații asupra traseului ce-l vor avea de parcurs duminică. Seara, cei 12 finaliști au străbătut, de la un capăt la altul, impunătorul bulevard Vasile Pîrvan — locul de desfășurare a întrecerii. Lor li s-au adăugat cinci tineri din Cehoslovacia care, împreună cu reprezentanții noștri, vor participa la competiție. Mai tîrziu, li s-au alăturat atleți din Iugoslavia, iar apoi sportivi din județele Brăila, Galați, Vrancea și Constanța.

Sîmbătă dimineață, cei aproape 500 de finaliști vor vizita mari unități industriale din Timișoara și Mu-zeul Banatului. Pentru după-amiază, programul prevede recunoașterea traseului de către toți alergătorii, chiar dacă cei mai mulți dintre ei au mai făcut-o cu o zi sau două înainte.

Municipalitatea orașului va oferi fiecărui cîștigător cîte o medalie comemorativă „Ti-

Ion GAVRILESCU

(Continuare în pag. a 2 a)

POLONIA — ROMÂNIA LA ȘAH (FEMININ)

În cursul săptămînii viitoare, reprezentativa feminină de șah a României va susține un meci amical cu selecționata R. P. Polone. Întîlnirea va avea loc la Poznan, între 12—16 mai.

SPARTA PLEVEN (BULGARIA) — STEAGUL ROȘU 0-1 (0-0)

Echipa de fotbal Steagul roșu Brașov și-a început turneul în Bulgaria susținînd joi, în orașul Pleven, un meci amical în compania formației locale Sparta. Brașovenii au cîștigat cu scorul de 1—0 (0—0) prin golul marcat de Florescu (min. 66).

A FOST ALCĂTUITĂ ECHIPA ROMÂNIEI PENTRU „CURSA PĂCII"

În ședința de aseară, Biroul F.R. Ciclism a aprobat componența echipei naționale care astăzi va pleca la Praga pentru a lua parte la cea de a 23-a ediție a „Cursei Păcii", Praga — Varșovia — Berlin (12—26 mai) : VASILE TEODOR, CONSTANTIN GRIGORE, NICOLAE CIUMEȚI, NICOLAE DAVID, ALEXANDRU SOFRONIE, VASILE SELEJAN și EMIL RUSU. Antrenor : NICOLAE VOICU.

Ceilalți componenți ai lotului nu au fost acceptați pentru următoarele motive : Ștefan Cernea (accidentat), Ion Cosma și Theodor Puterity (rezultate nesatisfăcătoare). Vasile Burlacu care, în mod normal, era al treilea om al echipei, n-a putut fi selecționat deoarece în cursul zilei de ieri s-a primit telegrafic de la Roma comunicarea că **la examenul antidoping efectuat cu prilejul „Cupei Eliberării" (25 aprilie) analiza lui a dat rezultat pozitiv și, conform normelor internaționale, este automat suspendat din activitate pe timp de o lună de zile.** Regretăm faptul că toate avertismentele, campania susținută de presa sportivă împotriva practicii dopingului n-au avut efectul scontat, n-au putut să-l decidă pe acest sportiv, cu un trecut nepătat pînă acum, să nu facă uz de droguri.

UN SPECTATOR INSOLIT: DUMITRACHE

A apărut sfios, cu pași mărunți, mutind piciorul drept — cu glezna prinsă în ghips — încet, cu frică, calculînd parcă fiecare pas după o geometrie numai de el știută, grav, cu ochi triști, neasemuit de triști și de albaștri.

Cîteva aplauze i-au însoțit mersul chinuit pînă la ieșirea în teren, iar el — „copilul teribil" al fotbalului nostru — n-a rezistat tentației : s-a întors, a făcut un gest cu mîna care semăna mai mult, cred, a rămas bun decît a revedere...

Bluză albastră, pantaloni verzi, de velur, un chip serios, neașteptat de serios.

Era evident că în timp ce cei 11 „tricolori", colegii și prietenii lui, se încălzeau pe gazon — urmăriți, cu patimă, de zeci de mii de ochi — el, marele alintat al tribunelor, „corsarul" care le înfiora și le tulbura deopotrivă, se simțea uitat pentru o clipă, stingher.

— Îți pare rău că nu joci ?

Se uită la mine parcă amuzat, și un zîmbet bun, copilăros, îi cotropește fața.

În clipa următoare, însă, zîmbetul i se stinge, privirile coboară fulgerător spre vîrful piciorului drept :

— Nu numai că-mi pare rău. Mă doare. Era ultimul meci înaintea plecării spre Mexic. Aș fi vrut să-mi iau rămas bun... Și cînd te gîndești că...

Ovidiu IOANIȚOAIA

(Continuare în pag. 3-a)

LA SIBIU CAMPIONATELE NAȚIONALE DE HALTERE

Între 22 și 24 mai se vor desfășura, la Sibiu, campionatele naționale de haltere. După cum se așteaptă specialiștii, la viitoarele întreceri de la Sibiu (la care participă cei mai buni halterofili ai țării) vor fi înregistrate numeroase noi recorduri ale țării și performanțe de valoare.

ECHIPA DE HANDBAL A TUNISIEI EVOLUEAZĂ ÎN ȚARA NOASTRĂ

Echipa masculină de handbal a Tunisiei sosește în țara noastră, săptămîna viitoare, pentru a susține două întîlniri.

Primul joc va avea loc la 12 mai, în București, oaspeții noștri urmînd să primească replica echipei Universitatea. Cel de al doilea meci se dispută la 14 mai, la Iași, handbaliștii de la Agronomia fiind aceia care își vor măsura forțele cu sportivii tunisieni.

Luptători români peste hotare

Azi și mîine are loc la Plsen (Cehoslovacia) un turneu internațional de lupte greco-romane, la care participă și patru sportivi români : **T. Ignătescu, I. Catană, P. Zaharov** și **N. Virgil.**

Săptămîna viitoare, în zilele de 14, 16 și 17 mai la Hennf (R. F. a Germaniei) se va disputa tripla întîlnire dintre reprezentativele de lupte greco-romane ale R. F. a Germaniei și României. Din echipa română vor face parte, printre alții, **Gh. Berceanu, Gh. Stoiciu, I. Baciu, S. Popescu, N. Neguț** și **N. Martinescu.**

INTRARE LIBERĂ

— Fotbalul nu e de calitate, de aceea nu vin oamenii la meciuri !

— Televizorul, el e marele vinovat, ucide lent teatrul, cinematograful și nu iartă nici fotbalul. Fotoliul, cafeluța alături, îi ai pe Mazzola sau Rivera, pe Dumitrache sau Neagu în prim-plan, la numai trei-patru metri de tine, le vezi cea mai discretă mișcare, cea mai ascunsă fentă, cine te mai poate convinge să te angajezi, după prînzul duminical, în catch-ul autobuzelor sau tramvaielor ?

Păreri. Explicații. Cît de departe, sau de aproape, de adevăr — este greu de apreciat.

Ceea ce am văzut, nu o dată, fiind de domeniul faptului divers repetat de 10, de 15, de 25 de ori, sînt tribunele „peticite" cu cîteva pîlcuri de spectatori, cam aceiași, care vin pe orice vreme, pe ploaie sau ninsoare, pe ger sau caniculă.

Ultimii mohicani ? Ultimii sufletiști adevărați ai genului ?

Nu.

Din fericire, nu.

Încercarea — experiență făcută la meciul de juniori România — Polonia, cînd elevii au avut intrare liberă, măsură care a adus pe stadionul Republicii peste 30 000 de spectatori — între care marea majoritate erau școlari — a dovedit că fotbalul rămîne un magnet irezistibil pentru tineret, publicul cel mai pur și mai generos, purtătorul speranțelor și al valorilor de mîine.

Intrare liberă tineretului la fotbal ! — iată una din cheile, de aur, ale revitalizării fotbalului românesc.

Folosită la Timișoara, de pildă, unde spectatorii maturi trăiesc cu nostalgiile vremii lui Bindea et comp. — mulțumindu-se cu televizorul, care le aduce în casă fotbalul de divizia A, în vreme ce fotbalul timișorean se zbate, de ani de zile, în divizia B — și ignoră unul dintre cele mai frumoase stadioane ale țării, cheia intrării libere ar pompa sînge cald, tînăr, într-o inimă fotbalistică îmbătrînită.

Dar unde, oare, poarta deschisă în fața spectatorului tînăr n-ar rupe lanțurile ruginite ale unei mentalități vechi ?

La Iași, la Galați, la Bacău, la Brașov ?

Peste tot cîștigător ar fi numai fotbalul.

M. POPESCU

PARADA VEDETELOR de la LEONIDAS la BOBBY CHARLTON...

Pedernera ARGENTINA

Întotdeauna exploziv și indisciplinat, imaginativ și rafinat, subtil și violent, fotbalul argentinian a oferit lumii stadioanelor jucători de mare valoare, între care chiar numai numele lui Di Stefano ar spune mult, fără a mai adăuga alături pe cel al lui Adolfo Pedernera, „el maestro", jucătorul care astăzi — ca și cu 25 de ani în urmă — rămîne marele adulat al tribunelor din Buenos Aires sau La Plata.

De ce oare tocmai Pedernera, marele jucător al anilor '36—'44, „strategul" unei River Plata în plină glorie ? Înainte de toate, pentru excepționalele sale calități tehnice — pasă „la milimetru" trimisă de la 40 m, șut irezistibil, cu ambele picioare, o lovitură de cap necruțătoare — și apoi pentru că astăzi, la două decenii și jumătate de la plecarea lui de pe gazon, Pedernera întruchipează pentru argentinieni ceea ce fotbalul contemporan — în bună măsură — nu le mai poate oferi : eleganța jocului, superba sportivitate, respectul față de adversari și de public.

Debutant, în 1936, pe aripa stîngă a lui River Plata, lansat în șarje irezistibile de celebrul inter Moreno, Pedernera va trece cu timpul în centrul terenului, devenind împărțitorul de mingi, „ochiul magic" al unei formații aflată la apogeu. Cu Munoz și Moreno în dreapta sa, cu Labruna și Loustau în stînga, Pedernera a încîntat ani de-a rîndul un public entuziast, care nu s-a sfiit să-i atribuie — ca poreclă — numele unuia dintre cei mai mari dirijori ai contemporaneității : Pedernera — Stokowski.

Într-un final dramatic : ROMÂNIA-R.D. GERMANĂ 76-75 LA BASCHET FEMININ

ORADEA, 8 (prin telefon, de la trimisul nostru). După opt luni de totală inactivitate internațională (ultimele meciuri cu alte echipe reprezentative le-a susținut în august 1969, cu prilejul campionatului balcanic), naționala feminină de baschet a României a întîlnit vineri seara, în sala Armatei din localitate, puternica selecționată a R.D. Germane, cotată ca una dintre cele mai valoroase din Europa. Avînd drept scop verificarea lotului în vederea participării la turneul de calificare pentru campionatele europene din acest an, programat săptămîna viitoare în aceeași sală, meciul cu R.D. Germană și-a atins în mare măsură scopul. Redutabilele adversare au impus de la început un joc foarte activ, obligînd pe baschetbalistele noastre să facă uz de toată capacitatea tehnică, tactică și fizică. Ca urmare întrecerea a avut o desfășurare deosebit de interesantă, iar evoluția scorului a ținut încordată atenția publicului, entuziast, din prima pînă în ultima clipă de joc.

Oaspetele au condus multă vreme, uneori la diferențe ce deveneau amenințătoare, dar, de fiecare dată, formația română a recuperat din handicap, deși acțiunile ei nu au fost întotdeauna decise, ba chiar ratările din poziții clare și greșelile de tehnică abundînd în unele perioade ale meciului. După ce au fost conduse cu 28—21 (min. 12), 40—32 (min. 19), 53—48 (min. 27) sportivele noastre au izbutit în min. 30 să ia inițiativa (60—59).

În continuare întrecerea are o desfășurare dramatică, echipa României își menține avansul minim, în ciuda eforturilor vădite ale adversarelor. În ultimul minut, la scorul de 76—75 pentru România, Bițu (care în general a evoluat promițător) ratează două aruncări libere, dar, din fericire, același lucru îl face și Zogbaum, iar în ultimele 20 de secunde se ratează aruncări de sub coș de către ambele formații. La fluierul final al arbitrilor D. Tarr și I. Herczeg (ambii din Ungaria), care au condus excelent, tabela de scor consemnează victoria României : 76—75 (34—41).

Sîmbătă, întîlnirea revanșă.

D. STANCULESCU

163 de juniori în luptă pentru titlurile de campioni ai țării

TG. MUREȘ, 8 (prin telefon). — Sala I.M.F. din localitate găzduiește, începînd de vineri, întrecerile finale ale campionatelor naționale de lupte libere-juniori. La confruntările pentru cele 20 de titluri (juniori mici și mari) participă 163 de sportivi, dintre care 101 juniori mari. Cea mai populată categorie este cea de 56 kg — cu 25 de concurenți.

Primul tur al competiției a fost presărat cu o serie de partide interesante. **Cîteva rezultate : juniori mici** — cat. 48 kg — A. Kalapacs (Tg. Mureș) b.p. V. Răpăuzu (Buc.) ; 56 kg — V. Bahrim (Buc.) b.p. V. Agavriloaiei (Iași) ; 70 kg — D. Ciobotaru (Buc.) b.p. R. Ilie (Iași). **Juniori mari,** cat. 48 kg — P. Brîndu (Constanța) b.p. I. Murăru (Timișoara) ; 56 kg — I. Starck (Tg. Mureș) b. tuș M. Chelaru (Iași). Întrecerile continuă sîmbătă, toată ziua, și duminică dimineața, cînd vor avea loc partidele finale.

C. ALBU, coresp.

AZI VOR FI DESEMNAȚI CAMPIONII JUNIORI DE BOX

BRAȘOV, 8 (prin telefon, de la trimisul nostru). Astăzi (n. r. ieri), în jurul ringului din sala Tractorul, este liniște. Finaliștii campionatelor de juniori au o binemeritată zi de odihnă. Antrenorii, însă, și-au făcut bilanțul unei săptămîni extrem de agitate.

Ce ne arată acest bilanț ? El demonstrează, de loc surprinzător, că dinamoviștii bucureșteni sînt, din nou, prezenți în finale cu 5 reprezentanți. Nici calificarea celor 6 clujeni (4 de la C.S.M., 2 de la Voința) în lupta pentru titlu nu constituie o surpriză, dacă ne gîndim că an de an Clujul a dat campioni naționali. Surprinde, în schimb, și ne bucură, performanța altor centre. Bacăul e prezent în finale cu 3 boxeri de certă clasă, Piatra Neamț — tot cu 3 boxeri, pentru prima oară în finale de campionat. Și la Craiova se observă un reviriment.

Și acum, iată și celelalte finale : **juniori mici :** cat. mijlocie mică — M. Simon (Dinamo Buc.) — V. Balotă (Crișul Oradea), mijlocie — V. Rusu (C.S.M. Cluj) — M. Cosman (U.R.A. Craiova), semigrea — Gh. Matache (Ceahlăul P. Neamț) — C. Dafinoiu (Progresul Brăila), grea — I. Boancă (C.S.M. Cluj) — A. Manole (Metalul Buc.). **Juniori mari :** cat. semimijlocie — I. Gîrdea (C.S.M. Cluj) — F. Oprea (Petrolul Ploiești), mijlocie mică — Șt. Florea (Progresul Buc.) — I. Mihoc (C.S.O. Baia Mare), mijlocie — M. Văcariu (Dinamo Brașov) — I. Paraschiv (Olimpia Buc.), semigrea — A. Coroianu (Voința Satu Mare) — M. Banu (A.S.A. Bacău), grea — A. Ruicu (U.R.A. Craiova) — N. Mitric (Farul Constanța).

Romeo CĂLĂRAȘANU

ÎNCĂ UN TITLU PENTRU POPICARII ROMÂNI : ECHIPA FEMININĂ RAPID BUCUREȘTI — CAMPIOANĂ EUROPEANĂ FEROVIARĂ

Încă un titlu a fost adăugat la șiragul medaliilor prețioase ale popicarilor români, de mai multe ori recordmani și campioni ai lumii. Aseară, jucătoarele de la Rapid București au cîștigat ediția a IV-a a campionatelor europene feroviare.

Drumul pînă la invidiatul titlu, pe care și l-au disputat sportive din 9 țări, nu a fost neted. Bucureștencele au avut de înfruntat echipe puternice. Dar ca și în alte apariții internaționale, elevele antrenorului **Tudor Buzea** au captivat spectatorii prezenți în sala Voința din Capitală, cu precizia în lansarea bilei, toate — cu excepția **Stelei Gheciov** — trecînd granița celor 400 p. d. Maestra emerită a sportului **Elena Cernat** s-a impus prin lovituri sigure în manșele „pline" și a doborît cu execuții rafinate dificile figuri la „izolate", fiind marcată cu 442 p. d., rezultat de valoare mondială. **Alexandrina Navom** și mai ales veterana echipei giuleș-

Tr. IOANIȚESCU

(Continuare în pag. a 7-a)

Elena Cernat, principala realizatoare a echipei Rapid. Foto : T. MACARSCHI

A. SVOBODA ȘI DINAMO BUCUREȘTI — ÎNVINGĂTORI ÎN „CURSA MUNȚILOR"

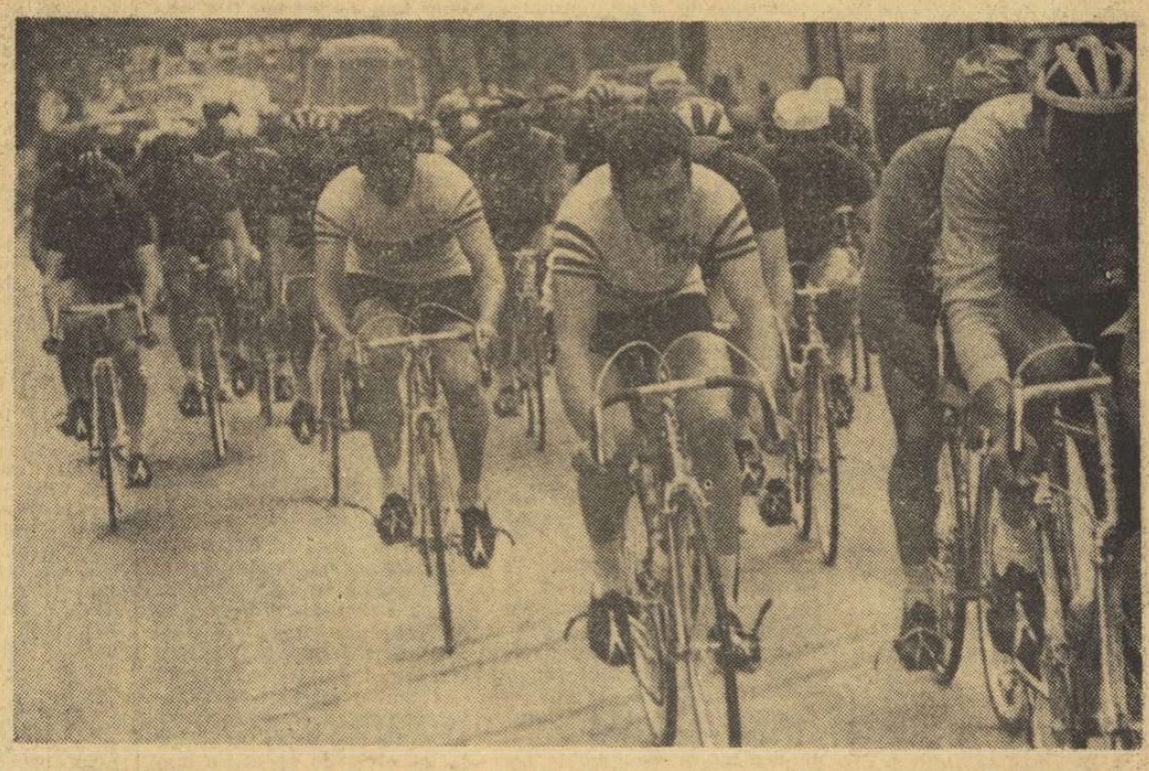

Înainte de a se răsfira, plutonul rulează în ritm domol, condus de lider

Foto : V. BAGEAC

● *C. Grigore a cîștigat ultima etapă*

Cea de a XI-a ediție a „Cursei Munților" — competiție excelent organizată de clubul sportiv Dinamo București — s-a încheiat ieri la amiază pe velodromul Dinamo din Capitală cu victoria rutierului cehoslovac ALES SVOBODA și a echipei DINAMO I. Întrecerea, mai ales în ultima parte, a constituit un bun test al cicliștilor noștri care vor lua la 12 mai startul în „Cursa Păcii", precum și al rutierilor de la cluburi care au putut să-și verifice potențialul în compania unor valoroși alergători din Cehoslovacia, R.D. Germană, Italia și Uniunea Sovietică pe un traseu progresiv dificil.

După Moravec și Marek, un alt alergător de la Ruda Hvezda Plsen își înscrie deci numele în palmaresul acestei curse, creînd astfel o tradiție. Svoboda s-a impus în etapa a III-a (circuitul pe munte) cînd i-a răpit italianului Luigi Ongarato tricoul galben. În ultima zi a cursei, el s-a dovedit un rutier redutabil. Rezistînd tuturor atacurilor, fără a avea sprijinul colegilor din echipă, fiind în permanență pe prima linie a plutonului hărțuit de vîntul lateral, Ales Svoboda s-a dovedit un merituos învingător al acestei frumoase competiții. Dinamoviștii bucureșteni, sesizînd forța liderului, au abandonat pe parcursul ultimei etape ideea de a-l detrona și și-au îndreptat atenția spre clasamentul pe echipe. Susținînd cu furie — prin N. Ciumeți și C. Grigore — acțiunea decisivă, la care a participat numai Svoboda din formația Ruda Hvezda Plsen, ei au reușit să remonteze handicapul de 32 de secunde și să obțină, în extremis, o victorie reconfortantă.

Ultima secvență a competiției s-a disputat ieri dimineață pe ruta Sinaia — Ploiești — București, 140 km. Prima parte a fost marcată doar de efortul plutonului de

Hristache NAUM

(Continuare în pag. a 8-a)

UNDE MERGEM?

SIMBATA

FOTBAL. **Teren Voința**, ora 17,00 : Voința București — Petrolul Videle (div. C).

HANDBAL. **Teren Giulești**, ora 17,30 : Rapid — Universitatea Buc. (f. A).

POPICE. **Arena Voința**, de la ora 8,30 și după-amiază de la ora 15, turneul individual feminin al campionatului european feroviar ; **arena Constructorul** — de la ora 16 : Laromet București — Voința Constanța — **partidă feminină** de divizia A.

ATLETISM. **Stadionul Republicii**, ora 17,30 : Dinamo — Steaua — Rapid și C.A.U. I — Metalul — S.S.A. (întreceri din cadrul diviziei A).

DUMINICĂ

FOTBAL. **Stadionul Metalul**, ora 15,30 : Metalul București — Poiana Cimpina (juniori) ; ora 17,00 : Metalul Buc. — Poiana Cimpina (div. B) ; **Stadionul Politehnica**, ora 15,30 : Sportul studențesc Buc. — F.C. Argeș (juniori) ; ora 17,00 : Sp. studențesc Buc. — Dunărea Giurgiu (div. B) ; **teren Laromet**, ora 13,00 : Laromet Buc. — Portul Constanța (juniori) ; ora 15,30 : Tehnometal Buc. — Electronica Obor (juniori) ; ora 17,00 : Tehnometal Buc. — Unirea Mănăstirea (div. C) ; **teren Autobuzul**, ora 15,30 : Autobuzul București — Unirea C. Lung (juniori) ; ora 17,00 : Autobuzul Buc. — Unirea C. Lung (div. C) ; **teren Sirena**, ora 15,30 : Sirena Buc. — Dinamo Buc. (juniori) ; ora 17,00 : Sirena Buc. — Progresul Balș (div. C) ; **teren Sp. muncitoresc**, ora 10 : Sp. muncitoresc Buc. — Șc. sp. Energia Buc. (juniori) ; **teren Voința**, ora 11,00 : Șc. sp. nr. 2 Buc. — Progresul Buc. (juniori) ; ora 13,00 : Voința București — Chimia Rm. Vilcea (juniori) ; **stadionul Giulești**, ora 13,00 : Rapid Buc. — Progresul Balș (juniori).

RUGBY. **Teren Ghencea**, ora 10,30 : Steaua — Rulmentul Birlad ; **teren Vulcan**, ora 10,30 : Vulcan — Farul Constanța ; **teren Parcul copilului**, ora 11,30 : Grivița Roșie — Politehnica Iași (div. A) ; **teren Constructorul**, ora 9 : Constructorul — Olimpia ; **teren Giulești**, ora 15,00 : Rapid — Gloria (div. B).

CANOTAJ. **Lacul Herăstrău**, de la ora 7 : „Cupa Școlarului".

ATLETISM. **Stadionul Republicii**, ora 17 : Dinamo — Steaua — Rapid și C.A.U. I — Metalul — S.S.A.

HANDBAL. **Teren Tineretului**, ora 9 : Șc. sp. 3 — Voința Brăila (f.j.) ; ora 10 : Șc. sp. 2 — Șc. sp. Galați (m.j.) ; **teren Voința**, ora 9 : Șc. sp. 1 — Știința Lic. 1 Călărași (f.j.) ; ora 10 : Voința — Chimia Oraș Victoria (f.B), ora 11,10 : Voința — Dinamo Buc. (m.A) ; **teren Tineretului**, ora 16,30 : Steaua — Lic. 2 Tîrgoviște (m.j.) ; ora 17,45 : Universitatea — Steaua (m.A.) ; **teren Dinamo**, ora 9 : Dinamo — Șc. sp. Brașov (m.j.).

POPICE. **Arena Voința**, de la ora 8 : Voința Buc. — Voința Tg. Mureș (f) ; **arena Giulești**, de la ora 8 : Rapid Buc. — C.S.M. Reșița (m) — partide de divizia A.

VOLEI. **Sala Giulești**, de la ora 8 : Medicina — Universitatea (m.B) ; Electra — Electroputere Craiova (m.B) ; I.E.F.S. — Farul Constanța (m. B) ; Aurora — Vagonul Ploiești (m.B).

„Cursa Munților"

(Urmare din pag. 1)

a se înșoară în viteză pe serpentine și de o suită de pene de baieu. După trecerea prin Ploiești, caravana intră pe soseaua Buftea. Pe rutieri îi întîmpină un puternic vînt lateral. Este momentul ca alergătorii buni să-și spună cuvîntul. Și ei nu întîrzie. Ritmul se accelerează, plutonul înșirîndu-se la marginea șoselei pe cîteva sute de metri. La km 81 începe destrămarea. Majoritatea alergătorilor se vor regrupa însă la trecerea prin cîteva sate, adică acolo unde șoseaua este adăpostită. Reluarea luptei are loc cu începere de la km 102, cînd vîntul spulberă din nou șoseaua. În față rămîne doar un grup de 20 de alergători, din care lipsesc Emil Rusu, J. Wanzlik și alte „pedale" valoroase. Acesta nu este însă sfîrșitul bătăliei. La km 113 se produce o nouă fragmentare a primului pluton. Se formează două grupe : în prima se află C. Grigore, Sommerlatte, Ene, Ciumeti, Burlacu, Rusen, Ulm, Svoboda, Miculan, iar în cea de a doua — Rogozian, Selejan, David, Sofronie, Gera, Puterity, Bartonicek, Teodor, Turek, Miersch și Cosma. Cel de al doilea grup va fi ajuns de plutonul condus de Rusu și Wanzlik.

Fruntașii forțează, în timp ce urmăritorii nu se omoară cu firea. Este aici și mîna dinamoviștilor care protejează evadarea ce le poate aduce locul I la echipe, ei fiind singurii care au doi oameni în grupul avansat. La km 120 sparge Ene, astfel că în frunte rămîn 8 rutieri. Ei își vor disputa sprintul final de pe velodromul Dinamo, sprint care-i aduce lui Constantin Grigore o frumoasă victorie la mare luptă. Plutonul masiv avea să vină la o diferență de aproape 4 minute.

Iată rezultatele tehnice :

CLASAMENTUL INDIVIDUAL al ultimei etape (a IV-a), **Sinaia — București** : 1. C. Grigore — a parcurs 140 km în 3 h 17:02 (medie orară 42,660 km). 2. **G. Sommerlatte, 3. O. Ulm,** 4. N. Ciumeti, 5. A. Svoboda, 6. V. Burlacu — toți același timp cu învingătorul, 7. St. Russen 3h 17:10, 8. I. Miculan 3h 17:16, 9. Șt. Ene 3h 20:52, 10. J. Wanzlik și alți 29 alergători — același timp cu St. Ene.

CLASAMENTUL GENERAL INDIVIDUAL FINAL : 1. ALES SVOBODA **(Ruda Hvezda Plsen)** 9 h 33:20, 2. **Nicolae Ciumeti (Dinamo I Buc.)** 9 h 34:00, 3 **Constantin Grigore (Dinamo I Buc.)** 9 h 34:30, 4. V. Burlacu (Steaua I) 9 h 34:32, 5. O. Ulm (Dinamo Moscova) 9 h 34:50, 6. V. Tudor (Dinamo I Buc.) 9h 36:05, 7. R. Drechssler (Dynamo Berlin) 9 h 38:12, 8. A. Bartonicek (Ruda Hvezda Plsen) 9 h 38:20, 9. E. Rusu (Dinamo II Buc.) 9h 38:22, 10. A. Sofronie (Dinamo I Buc.) 9h 38:50. Au terminat cursa 57 de cicliști din cei 66 care au luat startul.

CLASAMENTUL GENERAL FINAL PE ECHIPE : **1. Dinamo I București** 28h 46:35, 2. **Ruda Hvezda Plsen** 28 h 50:23, 3 **Dynamo Berlin** 28 h 52:02 4. Dinamo Moscova 28 h 54:11, 5. Dinamo II București 29 h 10:26, 6. Steaua I 29h 10:28, 7. Metalul Ploiești 29h 14:59, 8. Voința Ploiești 29 h 22:15, 9. Steaua II 29h 23:42, 10. Voința București 29h 23:54, 11. Dinamo III București 29h 39:09. Au abandonat întrecerea, în ultima etapă, echipele Dezrobirea Brașov și Ravenna (Italia).

Distanța totală a „Cursei Munților", în ediția a XI-a, 388 km. **Media** orară generală : 40,557 km.

Ciudată metamorfoză!...

Prof. A. Baltag, component al echipei de baschet Politehnica Galați, este cunoscut în școală și în cercul său de prieteni ca un om de o exemplară corectitudine. Muncește cu pasiune, se achită cu conștiinciozitate de multiplele sale obligații profesionale

Și, totuși ...

O dată intrat pe terenul de sport, profesorul A. Baltag suferă subit o ciudată metamorfoză. Devine irascibil, se ceartă cu toată lumea, îndeosebi cu arbitrii, este veșnic nemulțumit. Grave ni se par ieșirile sale nesportive, care contravin spiritului fair-play-ului și al bunului simț.

Un singur exemplu (din multe altele): după jocul cu „U" Cluj, l-a lovit pe adversarul său. Vizi. Gestul ni s-a părut incompatibil cu calitățile sale de jucător fruntaș și pedagog.

Ce ar fi, profesore Baltag, să urmezi frumosul exemplu de sportivitate al colegului dumitale de echipă și breaslă, L. Gönczi ? Dacă în viața de toate zilele constitui un exemplu pozitiv, de ce — la urma urmei — să nu fii și pe terenul de sport ?

S. T.

P.S. În atenția secției de baschet și a conducerii tehnice : în cîteva ocazii jucătorul M. Anton a dat dovadă că educația sa cetățenească și de sportiv are serioase fisuri. Ajutați-l, pînă nu va fi prea tîrziu.

VIRGIL LUDU

PRELUDII OLIMPICE

De totdeauna, Jocurile Olimpice n-au fost numai o întrecere a virtuților sportive, ci și o sărbătoare a spiritului „a artelor.

Zeus patrona Jocurile, dar le dădea frumusețe și măreție. Și adeseori, deși pare de necrezut, participau la Olimpia, ca spectatori și chiar concurenți în măiestrie fizică și artistică, Platon, Pitagora, Pindar.

În timpurile moderne, fiecare Olimpiadă sportivă a devenit și un prilej de întrecere artistică, pe teme inspirate de mișcare, de luptă, de victorie.

Întreceri inițiate în 1912 la Stockholm, care au culminat se pare cu ediția de la Paris (1924) și apoi peste ani în Mexic, cînd s-au organizat nu mai puțin de 20 de expoziții și festivaluri.

J.O. de la München vor fi, desigur, cum spun tehnicienii, un superlativ al electronicii și ciberneticii. Dar de pe acum se întrezăresc și cîteva culmi artistice.

Afișele, cel dintîi porumbel vestitor al Jocurilor, sînt semnate de mari graficieni, între care și marele, necontestatul Kokosca.

Întrecerile de artă olimpică prevăd lucrări de literatură și muzică, expoziții de artă plastică. Ca o anticipare a literaturii sportive olimpice, recent, revista vest-germană „Prisma" a publicat o nuvelă a scriitorului Siegfried Lenz (autorul romanului „Pîine și jocuri") din lumea handbalului.

Nu vor lipsi, bineînțeles, marile ansambluri artistice, concertele, muzica fiind totdeauna în mare cinste la J.O. Nu știm încă cine va compune Imnul olimpic (la Berlin în 1936 el a fost scris de Richard Strauss), dar se cunoaște de pe acum aproape totul despre participările muzicale : orchestra Filarmonia din Berlin condusă de Herbert von Karajan, orchestra simfonică de stat a U.R.S.S. — dirijor Evgheni Svetlanov, orchestra simfonică japoneză N.H.K. din Tokio, dirijor Hiroyuki Iwaki, orchestra simfonică din Viena condusă de Josef Krips.

A 4-a ARTĂ

De asemenea, vor fi cîteva spectacole extraordinare : „Aida" în interpretarea Scalei din Milano, „Gloriana" de Benjamin Britten, Baletul din New York, Trupa franceză Roger Planchon, Teatrul regal Shakespeare, chiar și Duke Ellington.

O idee care va avea succes, deși ea nu este originală, imitînd Mexicul, este concursul de artă plastică olimpică pentru copii, mai ales că ulterior cele mai bune lucrări vor constitui tema unui film în culori.

Obișnuit, cînd vorbim de construcții sportive, uităm parcă — și e nedrept — că arhitectura este și ea o artă, în care fantezia și ritmul, noutatea și tradiția se întregesc armonios și hotărîtor, incintînd ochiul.

De astă dată, la München, proiectul ales din 100 de lucrări prevede nu numai baze sportive cum n-au mai fost pînă acum, ci și un inedit sat olimpic, cu vile în terase și grădini suspendate.

Cu riscul de a fi plicticoși, ne veți ierta dacă și de astă dată gîndul ne duce în întîmpinarea Jocurilor, la îmbinarea sportului cu artele, la sărbătoarea artistică și sportivă care va fi fără îndoială Olimpiada de la München.

AL. MIRODAN

BASSEBALL

Toată lumea știe că cel mai popular sport american este basseball-ul (deși nici cvasi-sinonimul acestuia, mă refer la basket-ball, nu rămîne mai prejos pe scara simpatiilor, fiind — pentru un european — surprinzător de cotat). Toată lumea știe că jucătorii de basseball apar pe teren în echipament de tip Apollo 13 și că la intrarea echipelor „Mets" din New-York și „Dodgers" din Los Angeles, 100 000 de oameni care și-au obținut biletul cu o lună de zile înainte contra 9 dolari explodează ca la o finală sud-americană de fotbal. De aceea, toată lumea este încredințată că — sport național fiind — basseball-ul nu poate fi decît pe măsura ritmului năucitor din Manhattan, o dezagregare de viteze și încleștări.

Eroare... Basseball-ul este cel mai lent sport din cîte mi-a fost dat să întîlnesc vreodată.

Basseball-ul este cel mai cuminte sport din cîte-a plăsmuit probabil omenirea (cu excepția șahului). Basseball-ul este o țurcă superioară.

Regulile acestui joc sînt atît de simple, încît orice bucureștean care nu și-a ratat copilăria le va înțelege cu o ușurință dezamăgitoare. Terenul, un dreptunghi foarte aproape de pătrat, cuprinde cîteva cercuri (ceva mai mari decît acelea utilizate în atletism pentru aruncări). Eu, care sînt, să zicem, jucător la „Mets", angajat cu mari sacrificii contra 500 000 dolari, mă instalez într-unul din aceste cercuri și, îmbrăcînd o mănușă de piele gigantică, asemeni bocheișilor, aștept să prind un fel de minge albă (pentru înțelegerea lucrurilor, o minge de tenis ceva mai mare) aruncată de la o vreo douăzeci de metri de un partener. Lîngă mine însă se află un adversar. Așezat în stînga cercului „de prins" și înzestrat cu un „bătac" lunguiet (un fus mai groscior), respectivul va încerca, fără să mă jeneze însă de fel, să intercepteze mingea, respingînd-o (vezi țurca...) cît mai departe. În spatele nostru, supraveghind corectitudinea acestor operații complicate, se află un arbitru.

Gata. Partenerul apucă mingea, se concentrează intens și aruncă. Dacă eu o prind cu mîna (+ mănușa) e O.K. Dacă însă adversarul o prinde din zbor cu bătacul și-o aruncă la 25 de metri, atunci : a) tribunele explodează ; b) crainicii posturilor de radio sar în sus, exclamînd : e formidabil, o asemenea lovitură n-am mai pomenit de pe vremea lui Babe Ruth ; c) 50 000 000 de oameni agățați de televizoarele-n culori se-mbrățișează ca la un gol marcat de Dobrin în meciul cu Portugalia, iar alți 50 000 000 se dau cu capul de pereți ca la un gol primit de Răducanu în meciul cu Grecia ; d) ediția de seară a lui „Daily News" publică fotografia faptului pe cinci coloane ; e) cota financiară a autorului crește cu 25% și managerii cluburilor concurente îl așteaptă la ieșire : am o propunere.

Foarte-foarte bizar pentru un european care consideră performanța sportivă drept expresie a puterii ieșite din comun, cultul unui într-adevăr „joc" precum basseball-ul nu poate fi înțeles decît dacă percepi nevoia americanului de copilărie. Această națiune care a atins un punct maxim pe scara tensiunii, responsabilității și eficienței cotidiene, care respiră tehnică și computere, care-și dramuiește minutele cu o avariție inimaginabilă (trecînd zilele trecute pe Fith Avenue am întîlnit reclama unui restaurant ce informa că servește lunchul (dejunul) în 20 minute numai, garantînd „darea afară" a clientului după scurgerea timpului amintit, ceea ce reprezintă un mare-mare serviciu) — această națiune, zic, simte, în compensație, o sete generală de infantilism. Ceea ce explică și proza lui Salinger cu bărbați care refuză gravitatea, aruncîndu-se în copilărie — și frenezia anti-cravată a tinerilor mai mult sau mai puțin intelectuali din Greenwich Village care umblă desculți pe stradă și stau turcește, pe dușumea, în metro — și parada de Paști a doamnelor bine din Manhattan ce ies spontan în fața catedralei St. Patrick pentru a defila carnavalesc, cu pălării cuprinzînd flori, păsări cîntătoare și alte forme ale primăverii exterioare sau interioare — și spectacole contestatare asemeni cunoscutului „Hair" sau mai puțin cunoscutului „Stomp" unde, după ce se protestează vocal și dansant împotriva poluării aerului, zgomotului din marile orașe, părîntîlor, războiului din Vietnam ș.a.m.d. actorii fraternizează cu publicul, încingînd un fel de perinițâ (dar — vai ! — fără sărutări) — și inaugurarea unei case memoriale în cinstea celui mai considerat maestru al bătacului de basseball pe care l-a născut America și anume Babe Ruth. Casă — ce va constitui însă subiectul unei corespondențe viitoare.

New York, aprilie 1970

PARADĂ-RIPOSTĂ

CONTAGIUNEA „SIMULTANELOR"

Specialiștii recomandă, pe bună dreptate, prioritate tacticii ofensive în toate disciplinele sportive și mai ales în scrimă. Zic mai ales deoarece aci, pe lîngă că devansează și paralizează mișcarea adversarului, menținînd în același timp libertatea acțiunilor proprii, în scrimă inițiativa e favorizată prin însuși convenționalismul luptei, stabilit de regulament.

De acord cu avantajele atacului sînt un militant convins în favoarea ofensivei. Dar în aceeași măsură sînt adversarul unilateralității tactice, manifestată prin practicarea atacului de dragul atacului. Plecînd de la această idee, vreau să comentez astăzi una din observațiile asupra comportării în competiții a sabrerilor, care de foarte multe ori, în momentele cheie ale luptei, folosesc în mod exagerat atacul, creînd acțiunile simultane prelungite la infinit.

Analizînd cauzele care determină aceste acțiuni simultane (nedorite nici de cei ce le folosesc peste măsură) voi evidenția două, principale : lipsa de orientare tactică și teama de a folosi parada.

Fără discuție că una din cauzele care prind sabrerii în contagiunea simultanelor, din care nu reușesc să găsească ieșire, este lipsa de orientare în luptă. Și aceasta se datorește unilateralității ofensive în pregătire, de altfel, una din cauzele care fac ca sabrerii noștri să progreseze într-un ritm prea lent față de posibilități.

Lipsa complexității instruirii aduce pe planșe sabreri care știu să execute bine atacul, dar nu să-l și pregătească. De aceea, aș sugera mai multă insistență în instruire pentru pregătirea și prinderea timpului de atac. Prin căutarea și crearea acestor momente, întîlnindu-se aceeași intenție a adversarului și împotrivirea lui, se iscă firesc o luptă interioară, care înlătură executarea permanentă a atacului. În plus se naște și o luptă psiho-intelectuală din care orientarea tactică are de cîștigat, obținîndu-se în același timp și realizarea caracterului de surpriză, atît de necesar atacului.

E foarte adevărat că, datorită arbitrajelor (de multe ori subiective), există o teamă justificată (în folosirea parărilor) care se face remarcată pînă la treapta competițională cea mai înaltă. Această teamă apare atît la unii antrenori care-și sfătuiesc elevii în momentele critice numai la ofensivă, cît și la sportivi, care n-au încredere în paradă.

Dar, tactica ofensivă nu exclude parada, ci dimpotrivă. Așa cum cea mai bună apărare este atacul, tot astfel fără o apărare sigură se diminuează încrederea în atac și dispare fermitatea acțiunii ofensive, reducîndu-se substanțial șansa de obținere a loviturii. Nu există, deci, altă rezolvare, decît perfecționarea parării. Dar, a parării deliberate, nu întîmplătoare. Fac remarca deoarece am observat la unii trăgători executarea în timpul luptei a unor mișcări prin care numai întîmplător reușesc să pareze o acțiune. Acestea în momentul dat, din punct de vedere al eficacității, apar mai înțelepte decît însuși... executantul. Totuși rămîn doar mișcări rudimentare, care apar de undeva din subconștient neputînd avea valoarea unor acțiuni premeditate. Din păcate, acestea se fac remarcate chiar la unele virfuri sportive, nefiind sesizate de antrenori spre a fi eliminate și înlocuite cu parări precis poziționate și corect executate.

Iată, deci, un obiectiv de propus cu mai multă insistență, poate, gîndind că perfecționarea parărilor, împreună cu însușirea tehnicii și folosirii acțiunilor pregătitoare duc la o lărgire incontestabilă a orizontului tactic. Iar la sabie, mai mult decît la floretă și spadă, apare necesitatea imaginației tactice și fanteziei, irealizabile fără o multitudine tehnică.

Cornel GEORGESCU

De la un but la altul

Duminică se vor desfășura primele partide din cadrul turneului final al campionatului republican de rugby juniori. Meciurile vor avea loc pe stadionul Tineretului, de la ora 9, după următorul program : **teren II** : C. S. Școlar — Petrolchimistul Pitești, Constructorul — Șoimii Sibiu ; **teren IV** : Șc. sp. nr. 2 Buc.— Șc. prof. Iași, Rapid — Farul Constanța.

CLASAMENTE LA „B"

Seria I

1. Rapid	15	14	1	0	201 : 62	44
2. Constructorul	15	12	1	2	243 : 54	40
3. Gloria	15	11	1	3	244 : 80	38
4. Sp. stud.	15	10	1	4	167 : 109	36
5. S.N.O.	15	6	1	8	102 : 127	28
6. Aeronautica	15	4	2	9	88 : 283	25
7. Arhitectura — I.E.F.S.	15	4	2	9	88 : 263	25
8. T. Petrolist	14	3	2	9	52 : 123	22
9. Petrochimistul	14	3	0	11	62 : 181	20
10. Olimpia	15	1	1	13	49 : 140	18

Seria a II-a

1. Cimentul	13	9	2	2	126 : 58	33
2. Ancora	13	8	3	2	107 : 42	32
3. Constructorul Suceava	13	8	1	4	112 : 38	30
4. A.S.M. Tecuci	14	6	3	5	48 : 101	29
5. Agronomia	13	8	0	5	95 : 56	29
6. Constructorul Bîrlad	14	6	1	7	93 : 71	27
7. Chimia	14	5	0	9	72 : 81	24
8. Unirea Tricolor	13	2	2	9	30 : 170	19
9. Ideal	13	1	2	10	46 : 112	15

Seria a III-a

1. Electroputere	14	13	0	1	173 : 48	40
2. Precizia	13	9	2	2	149 : 31	33
3. Chimica*	13	8	1	4	126 : 68	29
4. Minerul*	13	6	1	5	40 : 58	26
5. „Poli" Cluj	14	5	4	5	100 : 93	24
6. C.F.R.	13	4	3	6	57 : 74	24
7. U.M.T.	13	3	3	7	33 : 102	20
8. Metalul*	14	2	1	11	35 : 145	17
9. Inst. Min.	13	2	0	11	24 : 115	16

*) Echipe care au pierdut prin neprezentare.

SPERANȚE... SPERANȚE

Marginalii la turneul final al campionatului feminin de volei

Dacă într un articol trecut arătam că cele mai multe dintre formații au activat în timpul campionatului în umbra „celor patru", o comparație asemănătoare putem face și despre Rapid și Universitatea Timișoara, celelalte două participante la turneul final, care au evoluat în umbra favoritelor — Penicilina și Dinamo.

Rapidistele au coborît o treaptă pe scara valorilor oglindită de clasament. Era un timp cînd fetele Grantului luptau cu șanse mari la titlu. De fapt, în aceeași situație s-au aflat și anul trecut. Însă, în răstimpul unui singur an, Rapidul a urmat o linie pronunțat descendentă, devenind dintr-o formație aproape invincibilă, una fără pretenții, care cedează (sau cîștigă greu, la limită) în fața unor echipe necreditate altădată (partidele cu I.E.F.S., C.P.B., ca să nu le amintim decît pe acestea). Doar Mariana Baga și Eugenia Rebac au rămas aceleași elemente de bază, care trag întregul sextet după ele. Insuficient totuși. Din cînd în cînd Marta Szekely și Constanța Bălășoiu „prind" cîte o zi bună, joacă la nivelul de altădată, făcînd să apară — efemer — strălucirea din trecut a Rapidului. Nu vrem să fim înțeleși greșit. Echipa a intrat în turneul final pe merit, a ocupat locul trei, dar cu aceasta nu ne putem declara mulțumiți. Este și firesc ca de la o astfel de formație să ai pretenții sporite. Mai ales dacă luăm în considerare valoarea adversarelor avute în timpul campionatului. Se greșește încă foarte mult și în situații nu totdeauna de mare tensiune. Pasele pentru atac și preluările sînt capitole deficitare, ca și organizarea apărării în linia a II-a, unde giuleștencele au fost deseori surprinse. Ne-au dovedit-o și în meciul cu Penicilina din turul turneului final, pierdut în prelungirile celui de al V-lea set, în care conduseseră cu 14—11 ! Rezervele nu reușesc, încă, să suplinească cu succes (și asta este o carență la mai toate echipele noastre) pe titulare ceea ce, evident, nu permite antrenorului să odihnească suficient o jucătoare din sextetul de bază. Davila Plocon, antrenorul garniturii giuleștene, are o misiune dificilă în această vacanță. Va găsi el, oare, soluțiile ideale pentru ieșirea din impas ? Viitorul campionat ne va aduce răspunsul.

A patra participantă la turneul „celor patru mari" a fost anul acesta Universitatea Timișoara. Studentele, antrenate de asist. univ. Doru Jitaru, s-au prezentat cu o echipă dominată de emoții. Crisparea (vizibilă și cu ocazia altor partide cu miză) le-a împiedicat să evolueze la nivelul pregătirii lor reale. Cînd au reușit să iasă din această stare (fie și pe parcursul unui singur set) au practicat un joc frumos, punîndu-și în mare încurcătură adversarele. Tînăra garnitură a universitarelor se anunță pentru sezonul viitor o formație de temut și lucrul acesta trebuie luat în seamă. (De altfel, se pare că nu va fi singura formație care aspiră la această poziție. Ne gîndim la ascendența I.E.F.S., Medicinei, C.P.B. etc. O bătălie mai „încinsă" pentru calificare în turneul final ne-ar bucura). Atacantele Rodica Popa, Maria Dobrogeanu, Brigitte Wolf precum și ridicătoarea Doina Coste au constituit nucleul de bază al timișorencelor. Trebuie lucrat, fără îndoială, mai mult și cu celelalte, atît la perfecționarea tehnicii individuale a orientării tactice, cît și la capitolul pregătirii moral-volitive.

Credința, exprimată și cu alte prilejuri, că Universitatea are toate condițiile să devină una din echipele noastre fruntașe, nu numai prin locul ocupat în clasament, cît mai ales prin jocul prestat, sperăm să nu ne fie infirmată.

Cu aceste rînduri încheiem scurtele considerații privind echipele participante la turneul final. După încheierea campionatului trecut precum și înaintea începerii actualului turneu, speram ca finalul să fie mai strîns, cu echipe la un nivel de pregătire bun și apropiat. Aceasta nu s-a întîmplat, pînă la urmă. Păcat ! Poate la campionatul viitor...

Emanuel FANTANEANU

„Crosul tineretului"

(Urmare din pag 1)

mișoara 700". În ceea ce privește premiile, acestea vor fi oferite de instituții și întreprinderi din oraș, precum și de redacțiile unor ziare.

Un element inedit va face și mai atrăgătoare manifestația sportivă de duminică : **pe un traseu de 200 m se va organiza — în afara concursului — un cros al copiilor din clasele III—IV, precum și un cros al veteranilor. Așadar, vor alerga trei generații de sportivi !**

Nu ne rămîne decît să așteptăm ziua de duminică, ziua marii finale.

FINALELE NAȚIONALELOR DE LUPTE GRECO-ROMANE AU PRIMIT NOTA MAXIMĂ

Campionii au fost desemnați după trialuri deosebit de severe • Tinerii nu s-au lăsat impresionați de faima consacraților • O verificare edificatoare pentru apropiatele campionate europene

Cea de a 44-a ediție a campionatelor republicane individuale de lupte greco-romane pentru seniori, încheiată o dată cu finalele găzduite recent de sala Floreasca, ne-a prilejuit o seamă de constatări, în majoritate deosebit de îmbucurătoare.

Am vrea să subliniem, de la bun început, faptul că, spre deosebire de toate celelalte competiții finale, de astă-dată campionii la cele 10 categorii de greutate, cu o singură excepție (Gh. Berceanu, la 48 kg) au fost nevoiți să facă față, în primul rînd, unui mare număr de adversari. Menționăm în acest sens că la categoriile 62, 68 și 82 kg au luat startul, în medie cîte 38 de sportivi, cifră neîntîlnită pînă anul acesta la finale. Și poate că numărul impresionant de participanți la fiecare categorie nu ar fi constituit un obstacol de primă mărime dacă valoarea majorității competitorilor era îndoielnică. Acesta este, de fapt, al doilea aspect al dificultății întîmpinate de cei care au reușit în final să urce pe prima treaptă a podiumului. Pentru că mulți dintre concurenți, deși aveau în față adversari care cuceriseră de mai multe ori titlul de campion național, au luptat cu aceștia de la egal. Este suficient, credem, să amintim că Simion Popescu, Ion Baciu Ion Țăranu sau Nicolae Martinescu, pentru a ne rezuma doar la cîteva nume binecunoscute, au făcut apel la toate cunoștințele și posibilitățile lor pentru a nu părăsi învinși patrulaterul de concurs. Acest aspect capătă dimensiuni cu mult mai mari, dacă precizăm că printre cei care au servit astfel de replici s-au numărat și tinerii luptători. Am vrea să evidențiem, din rîndul acestora, pe Marin Dumitru — cat. 52 kg., V. Șoltuz — cat. 57 kg și N. Mihai — cat. 68 kg (toți de la Bacău), R. Pătrașcu — cat. 68 kg (Rapid Buc.), V. Dinu — cat. 74 kg (Dinamo Buc.) și V. Roman — cat. +100 kg (Olimpia Satu Mare).

N-au fost puține cazurile cînd tinerii au reușit să-i estompeze chiar pe unii dintre favoriții la titlu, furnizînd spectaculoase surprize. De altfel, în cronicile noastre am menționat eșecurile foștilor campioni I. Alionescu (Dinamo Buc.), Gh. Cserei (Steagul roșu Brașov) și N. Negut (Steaua), cauzate și de tinerii competitori.

Fără îndoială, însă, finalele la care ne referim au constituit și un excelent examen pentru cucerirea locurilor în lotul României care va participa, la începutul lunii iunie, la campionatele europene. Antrenorul federal Ion Corneanu s-a edificat cu acest prilej în întregime, după spusele sale, asupra celor care ne vor reprezenta la marea confruntare continentală. Dar, paralel cu satisfacția pe care ne-o prilejuiesc aceste aspecte, trebuie să ne exprimăm și unele regrete. Mai întîi, pentru prezența stearsă a concurenților din centrele care, cu ani în urmă, erau leagănul luptelor : Lugoj, Timișoara și Reșița. Explicația ne vom strădui s-o aflăm cu un prim prilej. Apoi, ne-a surprins programarea reuniunilor numai dimineața, cînd aproape toți pasionații acestui sport, care ar fi dorit să urmărească întrecerile, se aflau la serviciu. În sfîrșit, noile modificări ale regulamentului F.I.L.A. au dat multă bătaie de cap sportivilor, antrenorilor și, bineînțeles, arbitrilor. Aceștia din urmă, care aveau sarcina cea mai grea, cu puține excepții, s-au achitat bine. Printre evidențiați : V. Bati (Timișoara), Gh. Marton (Cluj), Gh. Conciu (Galați), C. Opren (Baia Mare), Fr. Gyarmati (Tg. Mureș), C. Popescu, D. Pîrvulescu și St. Simionescu (București).

Costin CHIRIAC

TEATRUL DE VARĂ HERĂSTRĂU

Simbătă 9 mai și duminică 10 mai, ora 20

Spectacol extraordinar, cu participarea lotului național de fotbal înainte de plecarea în Mexic

FOTBAL MEXICO-70

de George Mihalache și Ciupi Rădulescu

Va fi aliniată aceeași formație din... calificări : Dorina Drăghici, artistă emerită, Horia Șerbănescu, Lucky Marinescu, Ion Ulmeanu, Mihaela Balaban, Ion Dușu, Norina Alexiu, Valentin Zaharescu, Filomela Călin, Telly Barbu, Coca Gheorghiu, Ica Molin, Cristina Deleanu, Lucia Burcovschi ș.a.
Formația de chitare „MEXIC 70"

și RADU ZAHARESCU — CIUPI RĂDULESCU
Antrenor muzical : VALENȚIU GRIGORESCU ; Decoruri : SORIN POPA ; Coregrafia : SULTANA TISMĂNARU ; Selecționer unic : NICOLAE FRUNZETTI

fotbal

CONFERINȚĂ DE PRESĂ LA F.R. FOTBAL

În discuție: pregătirea și participarea reprezentativei naționale la turneul final din Mexic

Ieri, la sediul Federației române de fotbal a avut loc o conferință de presă în cadrul căreia s-au comunicat concluziile la care Biroul C.N.E.F.S. și Biroul federal au ajuns în ceea ce privește reprezentarea fotbalului românesc la turneul final al Campionatului Mondial, Mexic '70.

Președintele F.R.F., Mircea Angelescu, a arătat, cu acest prilej, că, după părerea Biroului federal, actualul lot de 22 de jucători, care vor face deplasarea la Guadalajara, reprezintă, în urma trierilor efectuate pe parcurs, esența valorică a fotbalului românesc, ținîndu-se seama de unele indisponibilități apărute pe parcursul perioadei de pregătire. S-a apreciat, de asemenea, că obiectivele de pregătire ale echipei naționale pentru turneul final au fost atinse, citindu-se în acest sens efectuarea în condiții bune a pregătirii de bază, cu accent pe latura fizică, a turneului din America de Sud, pregătirea la cluburi, cu urmărirea atentă a selecționabililor, cele trei jocuri internaționale amicale (R.F. a Germaniei, Franța și Iugoslavia), în sfîrșit pregătirea centralizată, efectuată după data de 20 aprilie. Tot în acest context a fost amintită și studierea jocului adversarilor echipei române din grupa de la Guadalajara (mai puțin echipa Braziliei). Pentru perioada de aclimatizare și adaptare a echipei naționale înaintea începerii turneului final (31 mai), Biroul federal a conceput un program adecvat perioadei respective.

Antrenorul emerit Angelo Niculescu a prezentat, în continuare, o informare cu conținut tehnico-metodic. Referindu-se la cele 15 jocuri pe care echipa reprezentativă le-a susținut pînă în prezent, Angelo Niculescu a arătat că tehnicienii care se ocupă de pregătirea echipei naționale au luat măsuri ca pragul superior al formei sportive să fie atins în preajma datei de 2 iunie, ziua primului joc din turneul final, în compania campioanei lumii, Anglia.

Obiectivele pe care colectivul tehnic și le propune în vederea abordării turneului final sînt: ridicarea gradului de pregătire individuală și colectivă, pregătirea psihică, armonia echipei, folosirea adecvată a timpului liber, vizînd combaterea monotoniei, a saturației de antrenament și joc. În perioada premergătoare turneului final, se preconizează disputarea a 4 jocuri în Mexic, 3 fiind perfectate în compania echipelor Guadalajara, Oros și Atlas.

★

Pînă la plecarea spre Mexic (luni dimineața), tricolorii vor efectua două antrenamente: unul astăzi (ora 17) și altul mîine (probabil ora 10). Duminică după amiază, întreg lotul va viziona spectacolul de revistă „Mexico '70".

Mîine, în divizia B

LA BRAȘOV, EXAMEN DIFICIL PENTRU LIDERUL SERIEI I

În această perioadă de întrerupere a campionatului diviziei naționale A, atenția amatorilor de fotbal este îndreptată spre competiția diviziei secunde, care continuă să se desfășoare cu dispute tot mai pasionante pentru ocuparea primelor locuri în cele două serii, precum și pentru evitarea retrogradării. Și etapa de mîine, a XXIV-a, programează meciuri ce pot aduce modificări în configurația clasamentelor.

În seria I, cu toate că liderul, **Progresul București**, are în prezent un avans de 3 puncte față de principala rivală, **Metalul Tîrgoviște**, încă nu se poate considera de pe acum sigur de promovare în prima divizie. Chiar mîine, bucureștenii au de susținut un examen dificil, la Brașov, în fața **Metromului.** Brașovenii vor încerca să termine învingători și să poată astfel „pasa" penultimul loc din clasament altei echipe. Oricum, amatorii de fotbal din Brașov au posibilitatea să asiste la un meci atractiv, deschis oricărui rezultat. Interesantă se anunță și partida de la Piatra Neamț, unde va evolua **Metalul Tîrgoviște** în compania formației locale **Ceahlăul.** Situația este aproape identică: Metalul are nevoie de puncte pentru a rămîne în cursa de urmărire a liderului, iar Ceahlăul pentru a scăpa de coșmarul ocupării unui loc din periferia clasamentului.

În program mai figurează întîlniri între echipele situate în subsolul clasamentului (care în majoritate sînt gazde) și formații din mijlocul acestuia. Iată cîteva din aceste meciuri: **Gloria Bîrlad — Progresul Brăila, Sportul studențesc — Dunărea Giurgiu, Știința Bacău — Oțelul Galați. Politehnica Galați — Chimia Suceava.** În sfîrșit, la Moreni, o întîlnire între actualele deținătoare ale locurilor 4 **(Flacăra)** și 3 **(Portul Constanța)**, formații ferite încă de emoțiile căderii pe poziții apropiate „lanternei roșii".

În seria a II-a, regruparea din fruntea clasamentului, survenită după etapa de duminica trecută, a redeșteptat speranțele mai multor echipe de a termina returul pe primul loc. Etapa de mîine poate face, însă, o triere a pretendentelor la promovarea în divizia A. Capul de afiș îl deține meciul de la Sibiu, dintre **C.S.M.** (locul 3) și **Minerul Baia Mare** (locul 2), echipe cu același număr de puncte (28), departajate de golaveraj. Sibienii sînt greu de învins pe propriul teren, dar trebuie ținut seama că soarta meciului poate fi decisă de apărarea bine organizată a băimărenilor, care în acest campionat a rezistat cu brio, primind cele mai puține goluri: 12! Liderul, **C.F.R. Timișoara**, se va deplasa la Anina, unde are o misiune dificilă în fața Minerului, formație ce s-a evidențiat prin practicarea unui joc ofensiv, mai ales pe teren propriu. Reținînd atenția și eforturile pe care le fac formațiile din zona retrogradării pentru a supraviețui în „B". Mîine, la Rm. Vîlcea își vor disputa o parte din aceste șanse echipa locală **Chimia** (locul 15) și **Metalul Tr. Severin** (locul 16). Cîștigătoarea meciului mai poate spera, cu oarecari sorți de izbîndă, de a activa și în sezonul următor în „B".

Iată și celelalte jocuri: **Gaz metan Mediaș — Vagonul Arad, C.F.R. Arad — Olimpia Oradea, Metalurgistul Cugir — C.S.M. Reșița, Metalul Hunedoara — Electroputere Craiova și Politehnica Timișoara — Olimpia Satu Mare.**

ȘI DIVIZIA C ARE... DERBYURI

Tractorul Brașov s-a distanțat la 3 puncte de Chimia Făgăraș, grație și victorici realizată în meciul lor direct (2—1) de la care prezentăm această imagine trimisă de corespondentul nostru din Brașov, V. Feher

„Cei mari" își fac bagajele pentru că luni vor pleca spre Guadalajara. La divizia B un punct sau două pierdute aruncă unele formații spre zona fierbinte a retrogradării, iar altora, care le cîștigă, le dau speranțe de promovare în A. Aceleași frămîntări și pasiuni se declanșează și în jurul celui de al „treilea eșalon" al fotbalului nostru, divizia C. Cele 127 de formații continuă cu ardoare maratonul celor 30 de etape.

Mîine are loc a „24"-a. Nu lipsesc derbyurile echipelor cu veleități de lideri și nici meciurile cheie ale formațiilor ce vor să evite participarea anul viitor în campionatele... județene.

Deocamdată, forma constant bună și zestrea de puncte le scutesc de emoții pe **Metalul Plopeni** (seria a II-a), **U.M.T.** (s.V) și, oarecum, **Tractorul** — deși brașovenii simt în spate răsuflarea celor de la **Chimia Făgăraș.** Cum ambele joacă acasă duminică și teoretic nu pot pierde, înseamnă că disputa lor pentru locul I nu va cunoaște o clarificare. În schimb, **Textila Buhuși**, care va evolua pe teren propriu în fața **Penicilinei** (s. I), speră să schimbe din nou locul cu **C.F.R. Pașcani**, ce va înfrunta pe **Nicolina** la Iași. În seria a III-a — unde 5 echipe sînt departajate de 2 puncte — **S.N.O.** își măsoară forțele cu o rivală **(Electrica)** pe teren propriu, mizează deci pe o victorie și speră ca **Delta Tulcea** să nu scoată mai mult de un punct pe terenul din Giurgiu, pentru că **Olimpia** e amenințată cu retrogradarea. În seria a IV-a, în duelul **Autobuzul — Comerțul Alexandria**, etapa favorizează, prin programare, pe bucureșteni, care joacă acasă. Cam așa stau lucrurile și în seria a VI-a. Liderul — **Minaur** — evoluează în fața suporterilor săi și întîlnește o echipă de mijloc, în timp ce a doua clasată — **Metalul Aiud** — face o vizită **Independenței din Sibiu.** În sfîrșit, în seria a VII-a, fruntașa — **Gloria Bistrița** —, deși se deplasează, are șanse de victorie pentru că adversară îi va fi ultima clasată, **Dacia Orădea.** Așadar, rivala liderului, **Victoria Carei**, va încerca să obțină cele două puncte în fața **Constructorului Baia Mare** pentru că probabil va avea nevoie de ele în următoarele etape.

Dar toate acestea sînt simple calcule ale hîrtiei. Cum la divizia C se cîștigă de cîtva timp tot mai multe puncte în deplasare, nu vor lipsi, desigur, surprizele. Așa e fotbalul. Ceea ce se așteaptă, însă, de la aceste formații e cu totul altceva: UN JOC FRUMOS, DISCIPLINĂ PE TEREN, NICI UN JUCĂTOR ELIMINAT.

(AL. C.)

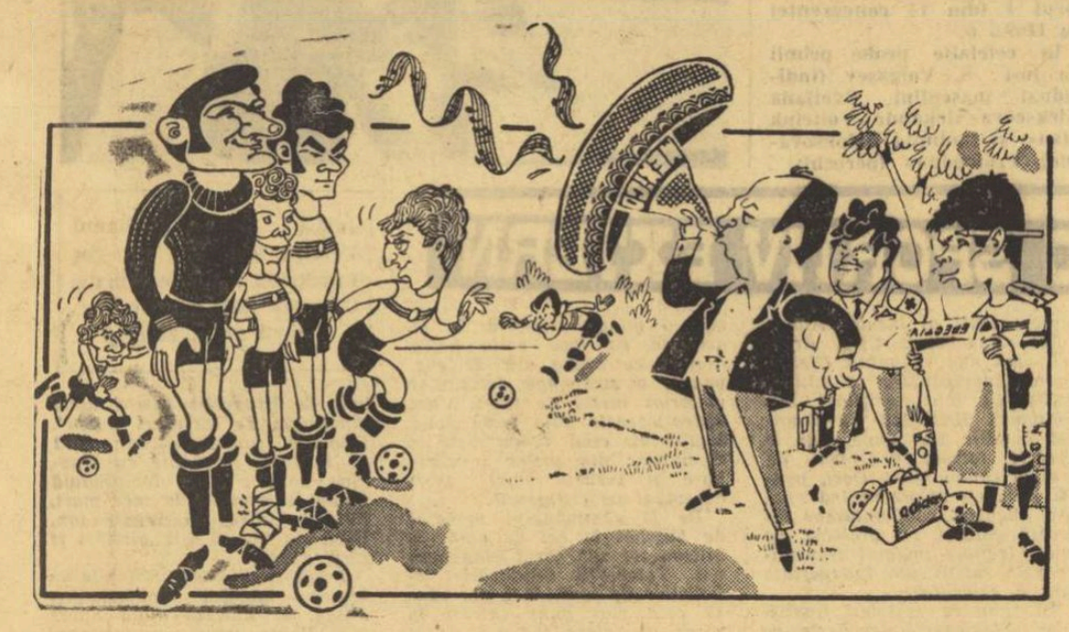

„Adunarea" pentru Mexic

Desen de AL. CLENCIU

ASTORI MAREK (BULGARIA) — STEAUA 1-1 (1-0)

În cadrul turneului pe care îl întreprinde în Bulgaria, echipa Steaua București a evoluat joi în localitatea Stoicio Dimitrovo, în compania formației Astori Marek. Partida a luat sfîrșit cu un rezultat de egalitate: 1—1 (1—0). Golul bucureștenilor a fost realizat de Dumitriu III.

Duminică, la Velinograd, Steaua va întîlni o selecționată bulgară.

Pregătiri pentru campionatele europene universitare

CLUJ. — În localitate s-a disputat un meci de verificare între Universitatea Cluj, care urmează să constituie scheletul reprezentativei ce va lua parte la campionatele europene studențești, și o selecționată studențească formată din jucători proveniți de la toate centrele din țară (exceptînd Craiova).

Universitatea Cluj, explicabil superioară la capitolul omogenitate, a terminat învingătoare cu scorul de 3—1 (2—0), autorii golurilor fiind Munteanu, Anca și Adam, iar pentru parteneri, Iordache.

VICTOR MOREA, coresp. principal

Meciuri omologate cu rezultatul de 3-0

În ultima sa ședință, Comisia centrală de competiții și disciplină a Federației române de fotbal a discutat și două cazuri de nedisputarea unor partide din campionatul republican al juniorilor și școlarilor. Comisia a hotărît ca meciurile Ceahlăul P. Neamț — Locomotiva Adjud și Metalul Salonta — Minerul Ghelar să fie omologate cu rezultatul de 3—0 în favoarea primelor echipe, deoarece formațiile oaspe nu s-au prezentat la teren.

Duminică, în Giulești

Rapid — Universitatea Cluj

„Giuleștiul" va găzdui duminică dimineața un „amical" de mare atracție, care îi vor umple, probabil, tribunele. Este vorba de meciul de fotbal dintre formația gazdă, Rapid, și Universitatea Cluj, una dintre echipele noastre cele mai simpatizate.

Partida va începe la ora 10,30 și va constitui, pentru ambele echipe, o utilă verificare înaintea meciurilor de cupă pe care le vor susține la 13 și, respectiv, 17 mai: Rapid cu C.I.L. Gherla, iar Universitatea Cluj cu C.S.M. Sibiu.

UN SPECTATOR INSOLIT: DUMITRACHE

(Urmare din pag. 1)

deștl cît de stupid a fost accidentul, o „contră" întîmplătoare a rapidistului Mușat, nimic care să anunțe... 5 zile de ghips!

★

Prima repriză s-a încheiat. Cere o sticlă cu apă și cineva îi satisface dorința... Bea cu poftă, cu înghițituri mari, își rupe sticla de pe buze, băieții trec pe lîngă el în drum spre cabine, îi strigă ceva lui Radu — „mai pe poartă, mai direct...", sau cam așa ceva —, se lasă încet în jos, pe iarbă, la umbra unui difuzor, ca după un efort supraomenesc.

— Ei, ce zici?

— *A mers bine! Am avut și două sau trei ocazii, dar le-am ratat... Sînt sigur, însă, că o să marcăm după pauză! Mutibarici apără nemaipomenit, dar cît o să-l țină?!... Încă un șut, două, nouă, dar pîn'la urmă tot le dăm un gol!*

— Cine ți-a plăcut cel mai mult?

Tace. Se întunecă la față, caută ceva cu ochii, cu mîinile...

— *Petkovici! Giaici parcă doarme... De fapt, îmi spunea cineva că Giaici așta așa e: stă 20—30 de minute și pe urmă înscrie un gol de rămîi trăznit.*

★

...Deci n-a avut dreptate... Nici românii și nici iugoslavii n-au marcat. Tabela cu cifre — afișînd, insolentă, două zerouri — a rămas nemișcată.

Publicul a plecat. În tribune, cineva caută o servietă uitată. Dumitrache pare supărat...

— Ei, acum ce mai zici?

— *Da', înaintarea n-a prea mers, dar asta nu din cauză că aș fi lipsit... Poate că nici eu n-aș fi reușit...*

— Pentru asta ești supărat?

De data asta nu mă mai privește. Își azvîrle, pur și simplu, privirile asupra mea, de parc-ar zice: „ce dracu mai vrei?!"...

— *Publicul m-a mîhnit! La sfîrșit, băieții s-au aliniat la centru, să-și ia rămas bun. Lumea plecase... Sau nu, unii fluierau! Așa-i la noi, nu cîștigi, spectatorii devin brusc indiferenți... De parcă Iugoslavia ar fi fost Marocul!?*

— Spune-mi, poți să-mi dai un pronostic pentru Mexic?

— *Asta nu pot s-o fac, dar pot să spun altceva... Am auzit că se vorbește că nu vom marca nici un gol la „mondiale". Ei bine, eu jur că înscriu măcar un gol, ca să infirm credințele pesimiștilor...*

— Un gol s-ar putea să nu însemne nimic...

— *Sau s-ar putea să însemne totul, dacă nu primim noi!*

Eleganta „Setra" își încălzește motorul. Băieții sînt sus, dincolo de geamurile verzui, discrete. Lucescu îl ajută să se urce în autobuz. Întîi piciorul sănătos, apoi ghipsul...

PROGRAM SPORTIV DE ATRACȚIE PE „MICUL ECRAN"

Astăzi și mîine, redacția sportivă a studioului de televiziune oferă iubitorilor fotbalului un program special, o mică „încălzire" înaintea apropiatelor transmisii din Mexic.

Astfel, în această seară, între orele 22,40—23,40, vor fi prezentate aspecte filmate din finala „Cupei campionilor europeni", disputată miercuri seară pe stadionul San Siro din Milano între echipele Celtic Glasgow și Feijenoord Rotterdam, meci încheiat cu surprinzătoarea victorie a echipei olandeze, după prelungiri.

Mîine, între orele 16,00—17,00, vom putea viziona filmul „WORLD CUP 1966" care, pe durata unei partide de fotbal, prezintă secvențe inedite din cele mai interesante întîlniri ale campionatului mondial — ediția engleză.

Tot duminică, la ora 20,00, vor fi invitați în studio cîțiva dintre componenții delegației noastre care luni dimineața pleacă spre Mexic: antrenorii emeriți Angelo Niculescu și Emerich Vogl, medicul echipei dr. Dumitru Tomescu, căpitanul formației tricolore — Mircea Lucescu și jucătorul Cornel Dinu.

LOTO-PRONOSPORT

AZI, ULTIMA ZI LA PRONOSPORT

Concursul Pronosport nr 19 de mîine 10 mai a.c., are în componența sa numai meciuri din divizia națională B a țării.

• Pentru participanții care doresc să cunoască din timp programul concursului Pronosport nr. 20 din 17 mai 1970, îl publicăm mai jos, anunțînd că acest concurs cuprinde meciuri atractive din 16 imile „Cupei României":

1. Chimia Rm. Vîlcea — Farul Constanța;
2. Victoria Roman — Dinamo Bacău;
3. Minaur Zlatna — Petrolul;
4. Politehnica Tim. — Dinamo București;
5. C.S.M. Sibiu — „U" Cluj;
6. Minerul Ghelar — Jiul;
7. Minerul Mold. Nouă — F. C. Argeș;
8. Metalul Tr. Severin — C.F.R. Cluj;
9. C.F.R. Pașcani — „U" Craiova;
10. Rulmentul Bîrlad — Steaua;
11. Portul Constanța — A.S.A. Tg. Mureș;
12. Victoria Moreni — Steagul roșu;
13. Tractorul Brașov — Politehnica Iași.

LOTO

NUMERELE EXTRASE LA TRAGEREA DIN 8 MAI 1970

Extragerea I: 29 82 90 31 59 53 73 18 1

Fond de premii: 539 126 lei.

Extragerea a II-a: 6 69 54 45 77 20 89

Fond de premii: 482 981 lei.

Plata premiilor va începe în Capitală de la 16 mai, pînă la 22 iunie; în țară, de la 19 mai pînă la 22 iunie 1970 inclusiv.

U.E.F.A. '70

• *Meciul disputat miercuri, în deschiderea partidei România — Iugoslavia, în compania echipei Sportul muncitoresc a fost primul din suita întîlnirilor pe care lotul reprezentativ de juniori le va disputa împotriva unor echipe divizionare C, înaintea plecării la turneul U.E.F.A. din Scoția. Astfel, adversara juniorilor noștri va fi azi echipa Laromet, iar luni Voința, ambele meciuri disputîndu-se pe terenurile partenerelor de antrenament. În restul perioadei: cîte un antrenament în zilele fără soț, iar în celelalte cîte două antrenamente.*

• Antrenorul Ilie Savu: „*După cum ați văzut și în partida cu echipa Sportul muncitoresc, divizionarele C din București, care numără în rîndurile lor jucători tineri și talentați, servesc bine intențiile noastre de a înfrunta adversari diverși, pe terenuri diferite și care să ridice probleme încă neexperimentaților noștri juniori*".

• Cîteva amănunte biografice interesante: *echipele la care activează, actualul antrenor și primul antrenor al cîtorva dintre candidații UEFA:* Claudius Sava *(Metalul Tîrgoviște — antrenor* Gh. Petrescu; *primul antrenor Eugen Popescu);* Ștefan Gligore *(Steaua — N. Tătaru; Mandache Trepeduș);* Cornel Vlad *(Steaua — N. Tătaru; N. Tătaru);* Dumitru Georgescu *(Metalul Tîrgoviște — Gh. Petrescu; Eugen Popescu);* Vasile Franc *(Victoria Carei — Tiberiu Sarli și C. Ionescu; Victor Gocea);* Ioan Atodiresei *(U.T.A. — N. Dumitrescu; Iosub Celeș);* Alexandru Sătmăreanu *(Crișul Oradea — V. Vlad; V. Vlad);* Vasile Dobrău *(Dinamo București — D. Nicolae-Nicușor; Gh. Timar);* Ioan Helvei *(Steaua — N. Tătaru; Ioan Cocîș);* Iuliu Hajnal *(A.S.A. Tg. Mureș — T. Bone; Dominic Vacarci);* Ladislau Bölöni *(Chimica Tîrnăveni — Carol Nagy; I. Mesaroș).*

• Antrenorul Gh. Ola *s-a aflat într-o mare dilemă:* la 11 aprilie începe la Glasgow un curs al antrenorilor de juniori sub egida U.E.F.A., *această presupunînd plecarea antrenorului principal al lotului reprezentativ tocmai în ultima perioadă a pregătirilor pentru turneul din Scoția.* Soluția aleasă de antrenorul Gh. Ola a fost cea a prezenței în mijlocul tinerilor săi elevi.

• *Chiar și în perioada acestor ultime pregătiri, Deheleanu, Vlad și Dobrău, elevi la licee serale, continuă să frecventeze cursurile.*

MOTOCICLIȘTII SPORTIVI POT ÎNCHEIA O ASIGURARE SPECIALĂ LA ADAS?

Ne răspunde tov. Gheorghe STĂNESCU, director-adjunct în direcția generală ADAS

— *Da, iubitorii sportului cu motor, pasionații întrecerilor motocicliste, pot beneficia de foloasele unei măsuri de prevedere deosebit de utilă, respectiv de acelea pe care le oferă încheierea unei asigurări facultative de răspundere civilă și de accidente provocate de utilizarea motocicletelor în concursuri, întreceri sau antrenamente. De fapt, măsura de prevedere respectivă poate fi luată de cluburi și asociații sportive, adică de organizațiile ale căror culori le apără sportivii respectivi.*

— Numai sportivii pot fi asigurați?

— *Nu, măsura de prevedere respectivă cuprinde și pe instructori și antrenori, în cazurile în care cluburile și asociațiile doresc acest lucru.*

— Ce răspunderi își asumă Administrația Asigurărilor de Stat față de cei care încheie asigurarea respectivă?

— *Pentru despăgubiri civile (ca urmare a vătămării corporale sau a decesului persoanelor), pentru distrugerea bunurilor care se află în afara motocicletei asigurate, care a provocat accidentul, precum și pentru accidente ale conducătorilor motocicluților, ale sportivilor, instructorilor sau antrenorilor aflați în ataș sau pe șaua din spate.*

În asigurare se cuprind pagubele pricinuite, respectiv accidentele întîmplate în cazul folosirii motocicletelor în timpul întrecerilor sau antrenamentelor cu caracter oficial, în timpul deplasării de la locul de parcare pînă la locul de concurs sau antrenament, precum și în timpul deplasării de la o localitate la alta — în același scop.

— Dar, de fapt, care sînt sumele concrete pe care le plătește Administrația Asigurării de Stat în cazurile de accidente ce se pot ivi?

— *La asigurarea de răspundere civilă, pentru unul și același accident, indiferent de numărul accidentelor pe toată durata asigurării, se acordă pînă la 60 000 de lei pentru fiecare persoană accidentată și pînă la 30 000 de lei pentru pagube produse bunurilor avariate sau distruse.*

Dacă în asigurare este cuprins și riscul de accidente, ADAS acordă 50 000 de lei pentru cazul de invaliditate permanentă totală (sau o sumă proporțională a gradului de invaliditate permanentă), sau 25 000 de lei în caz de deces.

— Ce alte amănunte socotiți folositoare celor care vor să ia o astfel de măsură de prevedere?

— *Faptul că asigurarea de accidente este valabilă și peste hotare. De asemenea, amănuntul că în cazul cînd un sportiv, instructor sau antrenor, își pierde calitatea de membru al organizației respective, ADAS este de acord să desființeze asigurarea încheiată și să restituie primele pe restul perioadei.*

Aș dori să mai adaug doar invitația de a se solicita alte amănunte la orice unitate ADAS și de a se reflecta asupra datoriei morale pe care o au cluburile și asociațiile sportive de a lua anumite măsuri de prevedere pentru cei care le reprezintă în întrecerile motocicliste, considerent principal pentru care Administrația Asigurărilor de Stat a introdus asigurarea despre care am discutat.

Aurel CRIȘAN

„El Mundial '70"

POȘTA CONCURSULUI

Reamintim că termenul de depunere a cupoanelor este 15 mai (pentru provincie, ștampila poștei trebuie să poarte data de mai sus), cele sosite după această dată urmînd a fi anulate. Cititorii din București, pot depune cupoanele și personal, la sediul redacției, **str. V. Conta 16, sectorul 1, etajul IV.**

Se simte, de altfel, că mai sînt puține zile pînă la închiderea concursului. Poștașul ne aduce zilnic sute de plicuri. Unii ne trimit chiar... colete. Tov. N. Albuțiu din București ne-a adus un pachet cu 1 400 de cupoane! Așadar, recordul tovarășului I. Chioran, din Tg. Mureș (1 320 de cupoane), a fost doborît.

• Ne-a vizitat la redacție și cel mai mic concurent, Alain Alexandru Voinescu, în vîrstă de 2 ani și 8 luni. Iată-l în imaginea alăturată, împreună cu bunicul său Alexandru Voinescu, depunînd cele 86 de cupoane.

• C. Rădulescu — București. Chiar în ultima noastră poștă a concursului, am anunțat, din nou, componența grupelor.

• Pham Khac Băng — Ploiești. Probabil sînteți student la Institutul de Petrol. Regretăm, dar acesta este regulamentul: nu sînt luate în considerație decît cupoanele decupate din ziar.

• Marian Savu — Arad. Nu am putut să vă confirmăm primirea cupoanelor. Am primit pînă acum peste 22 000 de plicuri și colete, și nu am reușit să le triem pe toate.

CUPON DE CONCURS

Numele și prenumele: . . . . . .

. . . . . .

Adresa: . . . . . .

. . . . . .

1. CE ECHIPE VOR OBȚINE CALIFICAREA PENTRU SFERTURILE DE FINALA (reamintim: din fiecare grupă se califică primele DOUA CLASATE)?

GRUPA A . . . . . .

GRUPA B . . . . . .

GRUPA C . . . . . .

GRUPA D . . . . . .

2. CE ECHIPA VA CIȘTIGA CAMPIONATUL MONDIAL?

. . . . . .

sportul în lume

TELEX

La Mantes (Franța) atletul polonez Sidlo a cîștigat proba de aruncarea suliței cu 86,62 m (nou record al Poloniei). Cehoslovacul Danek a aruncat discul la 62,84 m, iar la ciocan pe primul loc s-a clasat maghiarul Zsivotsky — 70,30 m.

■

Cu prilejul unui concurs de atletism care a avut loc la Soci, A. Bondarciuk (URSS) a aruncat ciocanul la 72,12 m, iar J. Lusis s-a clasat pe primul loc la aruncarea suliței cu 79,24 m.

■

După 14 etape, în Turul ciclist al Spaniei conduce rutierul spaniol Tamames, urmat de compatriotul său Ocana și belgianul Van Springel.

■

Echipa portugheză de fotbal Vitoria Setubal a învins la Caracas pe F.C. Santos cu 3—1 (0—0).

■

Selecționata de baschet a Iugoslaviei a întrecut la Ljubljana echipa Poloniei cu 78—64 (43—35).

■

În turneul masculin de baschet de la Madrid : Spania — Uruguay 71—42, Brazilia — Australia 92—64.

■

După cinci probe speciale, în competiția automobilistică „Raliul Alpilor" conduce echipajul suedez Waldegaard — Nystroem, pe Porsche 911-S.

■

În finala „Cupei Danemarcei" la fotbal : Aalborg Boldklub — Lyngby 2—2.

■

În turneul de tenis de la Atlanta (Georgia) : Cliff Drysdale — Tony Roche 8—6, 1—6, 10—8 ; Ken Rosewall — Ismail El Shafei 6—2, 6—3 ; Dennis Ralston — Fred Stolle 6—4, 4—6, 6—3.

Prin telefon de la trimisul nostru special, Victor BĂNCIULESCU :

EVOLUȚIE ȘI INVOLUȚIE ÎN PROBLEMA SPORTIVULUI AMATOR

Conducerea C.I.O., speriată de progresul ideilor novatoare

Microcosmosul olimpic reunit în aceste zile la Amsterdam, basculînd simptomatic între Esso Motor Hotel (unde își are sediul de circumstanță C.I.O.), Apollo Hotel (unde au tras reprezentanții federațiilor internaționale) și International Congress Center (unde afluează stupul de albine al presei mondiale) — lumea aceasta miniaturală e zguduită nu numai de grija unor candidaturi ce-și iau răgaz de șase ani pentru a pregăti viitoarele olimpiade, ci și de frămîntări mult mai actuale.

De la o vreme, viața în sînul mișcării olimpice — măcinată de contradicții — nu mai este de loc liniștită. Calmul olimpian al C.I.O., superioritatea sa, credința că lucrurile merg de la sine sau rămîn neclintite, datorită numai unei aparente fermități fundată pe tradiție — toate acestea sînt tulburate furtunos de legea evoluției, de progresul societății umane care nu acceptă închistarea în tipare.

Cea mai gravă dintre problemele controversate, cea care va marca neîndoios sesiunea C.I.O. de la Amsterdam, este problema statutului sportivului amator — cheia de boltă a sportului de performanță modern, piatră de (grea) încercare a consecvenței membrilor C.I.O., rămași cu mentalitatea într-o epocă depășită.

Cititorii noștri cunosc, dintr-o recentă pagină duminicală, conținutul integral al proiectului unui nou statut, întocmit de comisia prezidată de Alexandru Șiperco. Pentru rememorare, vom aminti doar că — la presiunea valului de critici, de proteste, din partea presei mondiale și a opiniei publice sportive — C.I.O. a fost nevoit să ia în considerare problema, mai activ și mai spectacular. Așadar, în 1968, la Mexico, nemulțumit de pasivitatea (pînă la neființă) a „comisiei de admisie" prezidată de australianul Hugh Weir, C.I.O. instituie o nouă comisie cu același profil, încredințînd conducerea membrului român. Proaspăta comisie, luîndu-și rolul în serios, întocmește un studiu preliminar, bine prețuit la sesiunea de la Varșovia (1969), apoi desăvîrșește proiectul cunoscut care obține la Dubrovnik (1969) adeziunea a 64 comitete olimpice naționale, iar la Lausanne (1970) — răspunsul favorabil a 14 federații internaționale. De curînd, la Stockholm, membrii C.I.O. și delegații comitetelor olimpice din țările scandinave au hotărît să sprijine în comun ceea ce „Frankfurter Allgemeine Zeitung" numește „planul Șiperco".

În fața acestui succes, în loc să se bucure, conducerea C.I.O. (sau poate numai o parte a ei) se sperie de un proiect care a reușit să treacă prin furcile caudine ale atîtor autorități și anunță la Amsterdam audierea în sesiune, în problema eligibilității, a... comisiei Weir (distinsă prin lipsă totală de activitate, dar reînviată acum de nevoie) !

Favorizat de imperfecțiunile de structură ale C.I.O., președintele Brundage se joacă de-a comisiile, dar neglijează riscul unei înfruntări foarte dure. La centrul de presă de aci se prevede o bătălie de tip parlamentar britanic, în care conservatorii (reprezentați în general de delegații anglo-saxoni) vor primi replica dîrză a reprezentanților progresului în lumea sportului.

Iată, deci, cum bătălia de la Amsterdam se diversifică sub toate raporturile.

Ultimele evoluții ale patinatorilor

Beatrice Hușțiu s-a remarcat în concursul de la Riga

Concursul internațional de patinaj artistic de la Riga, care a coincis cu inaugurarea unui nou patinoar acoperit, a reunit o serie de campioni ai gheții din U.R.S.S. și din alte țări. În proba feminină, cîștigată de cunoscuta patinatoare sovietică Marina Titova cu 1259,2 p, românca Beatrice Hușțiu s-a clasat pe locul 4 (din 14 concurente) cu 1169,3 p.

În celelalte probe primii au fost : S. Volgașev (individual masculin), Svetlana Alekseeva-Alekandr Voitciuk (dans) și Ludmila Belousova-Oleg Protopopov (perechi).

Iată-l pe brazilianul Pereira marcînd un coș împotriva selecționatei Uruguay (56—53), în turneul de la Madrid

PANORAMIC SPORTIV EXTERN

Și acum, fotbalul părăsește scena Europei. Finaliștii „Mundialului" își fac bagajele pentru Mexic, sau au și ajuns la locul viitoarelor dispute pentru mult rîvnita zeiță, campionatele naționale intră în zona tăcerii rînd pe rînd, iar toate competițiile continentale intercluburi și-au desemnat laureații. În ce privește pe aceștia din urmă — să nu uităm o subliniere necesară — doi sînt reprezentanți ai insulei Albionului (Manchester City, Arsenal), iar una olandeză (Feijenoord, învingătoare la ultima limită în fața „celților" din Glasgow). Britanicii au dominat în cele trei cupe, dar le lipsește tocmai cea mai de preț, a campionilor. Deci, pauză. Abia cît să ne revină apetitul pentru confruntarea supremă care-și va proiecta pe micile ecrane imagini transmise prin satelit din îndepărtata țară a aztecilor.

În timp ce eșalonul finaliștilor „mexicani" pleacă de pe continentul nostru, un alt campionat mondial își cheamă oaspeții pe meleaguri dalmatine. La Ljubljana și alte trei orașe iugoslave (Split, Karlovaț și Sarajevo) ia startul, în premieră europeană, a șasea ediție a întrecerii care desemnează cea mai bună echipă de baschet din lume. 4 mari favorite, reprezentînd egal Europa și America, atrag atenția în mod deosebit : U.R.S.S. (deținătoarea titlului), S.U.A. (campioană olimpică), Brazilia (fostă de două ori campioană) și Iugoslavia (eterna medaliată cu argint). O luptă între uriași la propriu și figurat, dacă ne gîndim că măiestria aruncătorilor spre coș este adesea foarte dependentă de centimetrii celor aflați în întrecere. Iar lista vedetelor de peste 2 m înălțime, sau în preajma lor, este impresionantă. Ca de atîtea ori, însă, poate că tocmai o minge aruncată de la distanță va face boltă peste brațele ce ajung atît de sus, pentru a străpunge decisiv și victorios inelul de țintă. Vom vedea aceasta abia peste două săptămîni, cînd lunga listă a meciurilor din grupe preliminare și turneul final va fi desemnat pe cîștigători.

De la campionatul mondial de baschet la cel de automobilism, tot sub cerul Mediteranei. Temerarii conducători ai bolizilor de formula 1 vor căuta cele mai bune intrări în viraj pe faleza însorită de la Monte Carlo, unde se aleargă clasicul Mare Premiu al Monaco. Este a treia cursă pentru campionatul lumii și așteptăm cu interes știrea care ne va anunța dacă revenirea lui Jackie Stewart în fruntea clasamentului, prin victoria sa de la Madrid, este definitivă. Impresia excelentă lăsată de „scoțianul zburător" în etapa spaniolă a întrecerii pare să indice aceasta. „Stewart ar cîștiga și pe o trotinetă..." s-a auzit spunîndu-se cînd puternica mașină „March-Ford" a campionului mondial a trecut cu mult înaintea lui Brabham, Hulme, McLaren și a celorlalți. Ceea ce este un omagiu adus virtuozității în minuirea volanului și schimbătorului de viteză.

Tenismanii își încheie azi și mîine meciurile din primul tur al „Cupei Davis", manșa europeană, pentru a se reuni de luni la Bruxelles într-o nouă săptămînă de întreceri „open". Opoziția profesioniștilor față de turneele împărțite cu amatorii pare a viza deocamdată numai turneele cele mai mari, Roland Garros și Wimbledon. Dacă nu vor fi alte gînduri și pînă atunci.

Două evenimente notabile în lumea boxului profesionist. Mîine, la Palazzo dello Sport din Roma, franco-australianul Johnny Famechon își pune în joc titlul de campion mondial la categoria pană în fața fostului deținător, mexicanul Vicente Saldivar. Favorit : Saldivar. Acesta s-a retras acum doi ani, cînd era neînvins. Reveniriie în box sînt grele, dar... Alt meci interesant, la Madison Square Garden. Marcel Cerdan Jr., purtătorul unui nume celebru, a traversat Oceanul pentru a demonstra că succesele sale neîntrerupte pe pămînt francez nu sînt rod al simpatiilor autohtone. Adversar îi este canadianul Donato Paduano, posesor și el al unei serii de 18 victorii. Va reuși noul Cerdan să-și cîștige un prestigiu demn de cel al tatălui său, marele campion de acum 30 de ani ?

Radu VOIA

O mulțime evaluată la peste 100 000 de persoane a salutat, pe aeroportul din Rotterdam, pe echipierii lui Feijenoord, care au adus în Olanda prețioasa „Cupă a campionilor europeni" la fotbal

Corespondență specială pentru **sportul**

ECHIPA DE FOTBAL A CEHOSLOVACIEI ESTE GATA PENTRU STARTUL ÎN „EL MUNDIAL"

Pregătirile fotbaliștilor cehoslovaci pentru Mexic nu se aseamănă poate cu cele ale altor finaliste. Dacă celelalte loturi au urmărit în perioada premexicană o progresivă intrare în formă, Jozef Marko, antrenorul cehoslovacilor, mizează pe un salt calitativ brusc, adică pe atingerea formei maxime a elevilor săi în momentul cînd începe turneul final. După părerea lui Marko, eforturile continue depuse de jucătorii din lot în etapele de campionat vor duce după o perioadă de odihnă la acest salt dorit, adică la forma cerută de dificilele partide din turneul final.

O SINGURĂ PARTIDA-TEST

După calificare, selecționata Cehoslovaciei n-a mai susținut decît un singur meci inter-țări. Ba chiar, am putea spune, doar o... jumătate de meci, pentru că numai în prima repriză a partidei cu Austria băieții lui Marko au desfășurat un joc corespunzător, cînd rezultatul era de 3—0 și — fiind siguri de o victorie comodă — în repriza secundă ei n-au mai forțat. Prin urmare, în prezent nu poate fi vorba de vreo omogenizare a echipei. În schimb, se poate spune că o pregătire mai bună decît cea asigurată în cluburi (cerută de grelele etape de campionat desfășurate timp de aproape două luni, în fiecare miercuri și duminică) nici nu se putea face. Firește, există un singur risc, acela al accidentării jucătorilor. Dar, din fericire, nu s-au înregistrat accidente prea grave. Dimpotrivă, o serie de jucători fiind încă din toamnă în convalescență au reintrat în această primăvară în echipele lor și, totodată, în vederile selecționării. Este vorba de **Jokl**, de „măturătorul" **Horvath**, căpitanul echipei, și de extrema **Petras.**

ULTIMELE PREGĂTIRI

Ultimele jocuri de verificare vor avea loc în zilele care urmează, la Luxemburg (9 mai) și la Oslo, cu Norvegia (13 mai). Firește, adversarii au fost aleși cu un scop bine stabilit : dată fiind valoarea mediocră a acestor formații, echipa Cehoslovaciei va avea prilejul să se rodeze, să-și aleagă cea mai bună formulă de atac și apărare, într-un cuvînt, să se omogenizeze. Cei 22 de aleși au fost numiți. În linii mari se întrevede chiar și echipa care va fi aliniată în partidele de la Guadalajara.

CUM SE CONTUREAZĂ ECHIPA ?

În poartă, **Viktor** aproape că nu are contracandidat. Numai în cazul vreunui accident el va fi schimbat cu **Vencel** (Slovan Bratislava) sau cu **Flesar** (Lokomotiv Kosice).

Fundașii laterali sînt și ei cunoscuți : **Dobias**, după accidentul suferit la Budapesta, este acum complet refăcut și în mare dispoziție de joc, așa încît rezerva sa, **Pivarnik**, are puține șanse să-i ia locul. Pe stînga, rapidul **Hagara** nu are contracandidat.

Problema fundașilor centrali este destul de delicată. Va reuși **Horvath** (căpitanul echipei) să țină în șah rapida înaintare a brazilienilor ? Dacă forma lui Horvath nu va fi cea scontată, va reuși **Migas** să-l dubleze cu jocul său „tare" care este de multe ori și riscant ? Iată două probleme care-și cer rezolvarea.

În linia de mijloc, omul de bază este „belgianul" **Kvasnak.** Nu se poate spune însă că partenerii săi de linie sînt mai prejos : **Kuna** (Spartak Trnava) este recunoscut prin vitalitatea sa, iar **Hrdlicka** se bucură de atuurile unui mare și fin tehnician.

În fine, cîteva cuvinte despre atacanți. Pe aripa dreaptă **F. Vesely**, care a impresionat la Marsilia, este talonat de tînărul **Petras.** O a doua formulă pe dreapta ar fi **B. Vesely** sau **Jurkanin.** În centru „tunarul" **Adamec** nu are contracandidat, iar pe aripa stîngă, în mod normal, **Jokl** este preferat în fața tînărului **Albrecht.**

Am schițat în mare echipa probabilă. S-ar putea ca pe parcurs să intervină cîteva modificări, dar ele vor fi fără îndoială neesențiale, fiindcă Jozef Marko nu va renunța la titulari decît în cazuri de forță majoră.

Jan SOKOL

Praga, 6 mai

FR. VESELY

Performanțe atletice în „Memorialul Poli"

ROMA, 8. — În cadrul concursului internațional de atletism „Memorialul Poli", care se desfășoară la Formia, cunoscuta campioană franceză Colette Besson a cîștigat proba de 400 m cu timpul de 53,6. În cursa de 10 000 m, victoria a revenit italianului Arese cu 29:28,2, urmat de Gammoudi (Tunisia) — 29:29,0. Proba masculină de săritură în înălțime a fost cîștigată de italianul Azzaro cu 2,17 m. Locul doi a fost ocupat de americanul Elliot — 2,14 m. Pe 100 m, sprinterul american Greene a fost cronometrat cu 10,4. Alte rezultate : 1 000 m masculin — Mason (S.U.A.) 2:20,8 ; 1 500 m feminin — Paola Pigni (Italia) 4:21,4.

ÎN TRIUNGHIULARUL DE TIR DE LA TREVISO

ECHIPA ROMÂNIEI ÎNVINGĂTOARE LA PISTOL CALIBRU MARE

TREVISO, 8 (prin telefon). În prima zi a triunghiularului de tir dintre reprezentativele României, Italiei și Ungariei, prima formație a cîștigat proba de pistol calibru mare cu rezultatul de 2328 p, cifră care egalează recordul republican.

Alte rezultate : pistol calibru mare, individual : 1. Mucza (Ungaria) 587 p, 2. Giușcă 586 p, 3. Iuga 584 p... 5. Tripșa 581 p, Maghiar a obținut 577 p ; armă liberă calibru redus 60 f culcat : 1. B. Nagy (Ungaria) 597 p... 7. Vasilescu 593 p, 8. Tamas 593 p... 11. Ferecatu 591 p, 12. Caban 590 p ; echipe : 1. Ungaria 2376 p, 2. Italia 2371 p, 3. România 2367 p.

ÎNCĂ UN TITLU PENTRU POPICARII ROMÂNI

(Urmare din pag. 1)

tene, **Florica Lăpușan** au acționat cu dezinvoltură, știind să-și regăsească ritmul normal în momentele critice, create de principalele pretendente la primul loc, echipele Austriei și R. D. Germane. Doborînd din 100 bile mixte 446 popice, **Ursula Ripin** a adus — la un moment dat — reprezentativa R.D.G. pe primul loc cu 1 596 p. d. Ultimul schimb al echipei austriece, **Ernst Friederike** și **Florica Lăpușan,** care au încheiat competiția, trebuiau să realizeze 403 și, respectiv, 369 p .d. pentru a depăși formația germană. Reprezentanta noastră a obținut 406 p. d. iar austriaca 390 p. d. și astfel clasamentul final are următoarea configurație :

1. ROMÂNIA 1634 p.d. (echipe din patru jucătoare), reprezentată de sportivele de la Rapid București : Elena Cernat 442, Alexandrina Navom 406, Stela Gheciov 380 și Florica Lăpușan 406, 2. R. D. Germană 1596 p.d., 3. Austria 1583 p.d., 4. Iugoslavia 1522 p.d., 5. R. F. a Germaniei 1519 p.d., 6. Ungaria 1511 p.d., 7. Cehoslovacia 1511 p.d., 8. Polonia 1331 p.d., 9. Bulgaria 1146.

La capitolul comportări individuale, merită consemnate numele Wilhelminei Kviechbaum (Austria) — 421 p.d., Herminei Dobias (Austria) — 411 p.d. și Marei Erski (Iugoslavia) — 411 p.d. care, ridicîndu-se la înălțimea jucătoarelor gazde, au satisfăcut sută la sută pe cei care au vizionat întrecerile pe echipe. Azi, de la ora 8,30, are loc proba individuală și un turneu pentru rezerve.

Boxerii maghiari victorioși

BUDAPESTA, 8 (Agerpres). — La Budapesta s-a disputat întîlnirea internațională amicală de box dintre selecționatele Ungariei și R. D. Germane. Victoria a revenit pugiliștilor maghiari cu scorul de 7—4. În cel mai spectaculos meci, campionul olimpic la cat. semimijlocie, Wolke (R. D. Germană), a dispus la puncte de Kajdi, care și-a făcut cu acest prilej reintrarea. La categ. semigrea, Mate (Ungaria) l-a învins la puncte pe Schlegel.

TARGA FLORIO '70

Cea de-a 54-a ediție a tradiționalului raliu automobilistic „Targa Florio", desfășurat pe șoselele Siciliei, s-a încheiat cu victoria echipajului Jo Siffert (Elveția) — Brian Redman (Anglia), care au concurat pe o mașină „Porsche 908". Pe locurile următoare s-au clasat în ordine echipajele Rodriguez (Mexic) — Kinnunen (Finlanda) pe „Porsche 908", Vaccarella-Giunti (Italia) pe „Ferrari" etc.

ECHIPA ROMÂNIEI S-A CALIFICAT PENTRU TURUL II ÎN „CUPA DAVIS"

TEHERAN, 8 — Disputată în condiții foarte neprielnice, cu vînt în rafale, întîlnirea dintre reprezentativele de tenis ale României și Iranului a ajuns la decizie după două zile de joc, la capătul cărora tenismanii români conduc cu 3—0 și sînt calificați pentru turul doi al „Cupei Davis" (zona europeană). În meciul întrerupt din prima zi, Ion Țiriac a obținut o victorie ușoară în fața lui H. Akbari. Rezultat final : 6—0, 6—1, 7—5. Vineri (n.r. ieri) s-a jucat partida de dublu, încheiată de asemenea cu victoria românilor : Țiriac, Năstase — T. Akbari, H. Akbari 6—3, 3—6, 6—3, 6—3.

Ultimele două jocuri de simplu nu mai pot influența rezultatul întîlnirii, decît în privința proporțiilor pe care le va lua scorul.

Iată și alte rezultate din cele două grupe europene. La Edinburgh, echipa Austriei conduce surprinzător cu 2—0 în fața Angliei (Pokorny l-a învins pe Clifftcn cu 6—1, 4—6, 8—6, 6—1 ; iar Kary pe Battrick (7—5, 6—3, 6—1). La Bad Homburg : **R.F. a Germaniei — Danemarca 2—1** ; la Barcelona : **Spania — Suedia 2—0** (Orantes — Bengsston 7—5, 6—4, 6—4 ; Santana — Lundquist 6—2, 4—6, 6—4, 6—0) ; la Budapesta : **Ungaria — U.R.S.S. 1—0** ; la Sofia : **Bulgaria — Turcia 2—0** ; la Geneva : **Elveția — Franța 0—1.**

În meciul de la Atena, unde va fi desemnată viitoarea adversară a României, echipele **Greciei** și **Olandei** sînt la egalitate : 1—1 (Kalogheropoulos — Soeters 7—5, 8—6, 6—2 ; Gavrilidis — Nordik 4—6, 6—3, 8—6, 4—6, 1—6).

Tiparul : I. P. „Informația", str. Brezoianu nr. 23—25, București

PROLETARI DIN TOATE ȚĂRILE, UNIȚI-VĂ!

Redacția și administrația: str. Vasile Conta nr. 16, tel. 11.10.05 interurban 72 și 286. Telex sportrom buc. 180.

sportul

4 pagini 30 bani

Anul XXVI — Nr. 897 (6331) ZIAR AL CONSILIULUI NAȚIONAL PENTRU EDUCAȚIE FIZICĂ ȘI SPORT Duminică 10 mai 1970

SCURTĂ VACANȚĂ PREMEXICANĂ

...ȘI ACUM DOAR ORELE ÎI MAI DESPART PE TRICOLORI DE DRUMUL TRANSOCEANIC SPRE „EL MUNDIAL"

Tricolorii — la antrenamentul de ieri

Foto : TH. MACARSCHI

De joi dimineața, pînă ieri la amiază — atît a durat vacanța premexicană a selecționabililor noștri. A fost lungă, a fost scurtă ? Depinde de subiect...

MOCANU : *„Bineînțeles că am fost acasă, la Ploiești. Și ce alt etalon de timp aș putea avea decît lacrimile fetiței mele la despărțire ? Dacă popasul meu i-ar mai fi alinat din dor, ochii ei ar fi fost limpezi. Și tare greu m-am despărțit de ea !"*

DUMITRACHE : *„Uf, greu au mai trecut zilele astea ! Țintuit în casă de nesuferitul de ghips, îmi venea să lovesc toate lucrurile din cameră. Și numai cu piciorul drept ! În schimb, de azi dimineață, de cînd glezna mi-e iarăși liberă, aș sări numai într-un picior. Tot în dreptul !"*

DEMBROVSCHI : *„Ca să fiu sincer, nici n-am avut timp să măsor acest interval. Joi seară am ajuns acasă, la Bacău și vineri seara am plecat iarăși, spre București. Am avut doar satisfacția că am dormit o noapte în patul meu, în semn de rămas bun, cine știe pentru cîte zile, cîte nopți..."*

Cu acest racord am stabilit din nou legătura cu pămîntul, deși gîndul, probabil dintr-o nevoie de compensație, se rotea cu anticipație în jurul giruetei de la aeroportul internațional Otopeni. Dar să nu ne grăbim, totuși, pînă luni dimineața mai sînt ceva ore (ce ciudat sună acum această reducție, de la luni la ore...), suficiente pentru ultimele treburi și amănunte organizatorice-gospodărești, pentru ultimele antrenamente pe pămîntul natal, pentru ultimele noastre reportaje de acasă, cu tricolorii.

Așa încît meșterul croitor Popeia se poate mîndri că este singurul om din această țară care a primit vizita întregului lot reprezentativ tocmai în febra plecării la Guadalajara. În schimb, cei de la ADAS au fost nevoiți să aducă ei asigurările pentru zborul transoceanic al delegației române. Nu de alta, dar jucătorii, complet dezinteresați de sumele pentru care au fost asigurați în acest sens, ar fi preferat, în schimb, o asigurare pentru eventualitatea unor... surprize la C.M. ... Radu Nunweiller, arătîndu-ne actul de asigurare, gesțiului îmbrățișat în plexiglas, ca să nu intre la apă, glumea : *„Zice-se că această hîrtie face parte din pregătirea psihologică..."*

Lucescu ne roagă să-i procurăm un număr de-al gazetei noastre, în care am reprodus din presa străină dialogul dintre el și fostul selecționer bra-

Paul SLAVESCU

(Continuare în pag. a 4-a)

BUJOR HĂLMĂGEANU — operație reușită

Bujor Hălmăgeanu, fundașul Stelei și al echipei naționale, a fost operat. După cum ne asigură dr. Dumitru Tomescu, medicul lotului, care a efectuat intervenția chirurgicală, Hălmăgeanu va fi apt de joc după aproximativ o lună de zile.

Din nou succes la baschet :

ROMÂNIA - R.D. GERMANĂ 71-67

ORADEA 9 (prin telefon, de la trimisul nostru). Sîmbătă seara, în revanșa meciului feminin de baschet dintre reprezentativele României și R.D. Germane am avut prilejul să urmărim o întrecere deosebit de spectaculoasă, de un foarte bun nivel tehnic, în care spre satisfacția noastră, meritul principal a revenit sportivelor românce.

În special în prima repriză, echipa României a acționat dezinvolt, avînd precizie și cursivitate în acțiunile tactice și o deosebită eficacitate, chiar și în aruncările de la distanță. Ca urmare, tabela de marcaj a indicat în permanență un avantaj pentru gazde, care a urcat deseori la 10, 12 și 14 puncte.

Spre deosebire de ziua precedentă, cînd greul partidei a fost dus de numai două jucătoare — Nicola (21) și Bițu (26) — de data aceasta, toate baschetbalistele utilizate au dat deplină satisfacție. După pauză, intenția antrenorului G. Costescu de a rula cît mai multe jucătoare, pe de-o parte, ca și presingul aplicat de oaspete, pe de alta, au dus treptat la pierderea avantajului. Mai mult chiar, în min. 33, formația R.D. Germane a reușit să egaleze (55—55) și un minut mai tîrziu să preia conducerea (59—57). A fost însă prima și singura dată. În continuare, jucătoarele românce au controlat întrecerea cu siguranță, obținînd o deplin meritată victorie cu 71—67 (37-25), în ciuda apărării disperate (uneori prea brutală) a jucătoarelor din selecționata R.D. Germane.

I. Tarr și I. Herczeg (Ungaria) au condus bine următoarele formații : ROMÂNIA : Nicola 11, Ciocan 22, Taflan 13, Bițu 8, Chiraleu 2, Savu 12, Rădulescu 3, Sipoș, Popov, Ghiță ; R.D.G. : Schmidt 7, Schaal 8, Diebel 4, Brunning 4, Zimmermann 12, Lustgat 1, Elgeti 1, Messerschmidt 18, Bartholomäws 12.

D. STANCULESCU

În pagina a 2-a

GUSTUL ANTOLOGIILOR

VERSURI ȘI CUGETĂRI DEDICATE SPORTULUI

La handbal feminin

RAPID — UNIVERSITATEA BUCUREȘTI 9—9 (5—4) !

Întîlnirea dintre formațiile feminine de handbal Rapid-Universitatea București a plăcut îndeosebi în partea finală. În min. 41 studentele aveau un avans de 3 goluri (9—6), dar rapidistele au inițiat cîteva atacuri reușite și în ultimele 5 secunde au egalat prin Ana Starck. Au condus slab T. Ene și C. Căpățînă (Buzău). **(g. r.)**

Azi, la Timișoara

Finala pe țară a Crosului tineretului

500 de participanți la a treia ediție

Startul la ora 9, în Piața Operei

Oaspeți din Cehoslovacia și Iugoslavia concurează alături de sportivii noștri

Numeroase premii primilor clasați

Trei generații în întrecere

PARADA VEDETELOR de la LEONIDAS la BOBBY CHARLTON...

Kada CEHOSLOVACIA

La întrebarea : care au fost cluburile care au dominat fotbalul cehoslovac de la începuturile sale și pînă azi ? Oricare dintre cronicarii de fotbal din Praga sau Bratislava va răspunde — în mod sigur — la fel : SPARTA, SLAVIA și DUKLA ! De epocile lor de glorie, la fiecare din aceste formații este legat și numele unui mare jucător. La Sparta — **Kada**, la Slavia — **Planicka**, iar la Dukla — **Masopust.**

Kada a fost un mare half-centru al perioadei 1920—1932, cînd de pe acest post un jucător de fotbal avea posibilitatea, dacă talentul și pregătirea îi permiteau acest lucru, să se înscrie în combinațiile ofensive ale echipei sale, să marcheze goluri din acțiuni și nu numai la cornere, cum îl vedem acum făcînd pe Jackie Charlton, spre exemplu. Așa se juca fotbal pe atunci și Kada, un apărător, împreună cu centrul atacant Pilat, au „inventat" la Sparta ceea ce s-a numit „ulița cehă". A jucat la Sparta Praga pînă la vîrsta de 37 de ani, fiind în cele 770 de jocuri (de 45 de ori internațional) un exemplu de modestie și conștiinciozitate. Kada a fost în același timp și un excelent jucător de hochei pe gheață, participînd cu echipa națională a Cehoslovaciei la 5 campionate mondiale !

Azi, în vîrstă de 74 de ani, Kada este un pensionar simpatic, foarte activ totuși în cadrul clubului suporterilor echipei Sparta Praga, căreia i-a dedicat cei mai frumoși 20 de ani din viața sa.

MAREA AVENTURĂ SUD-AMERICANĂ A RALIULUI „CUPEI MONDIALE"

Va ajunge vreo mașină în Mexic ?

Cu aproape doi ani în urmă raliul Londra — Sydney era calificat drept „aventura automobilistică a secolului" ; sau „raliul maraton" ; sau „o cursă infernală". Fără îndoială, el a fost ceva din toate acestea, dar iată-l larg depășit, după un răgaz de timp nebănuit de scurt, de acest raliu al „Cupei Mondiale" care leagă Londra de Ciudad de Mexico. Este depășit în primul rînd cu cei 10 000 km adăugați la lungimea traseului ; este depășit mai ales prin dificultățile promise de drumurile care străbat Cordilierii Anzi și este întrecut prin cele cîteva mii de kilometri ce urmează să fie parcurși la altitudini de 4—3 000 m care — în condițiile unui efort susținut — vor crea dificultăți oamenilor și vor pretinde reglaje speciale alimentației mașinilor.

Toate acestea fac pe mulți alergători sau specialiști să se întrebe dacă va ajunge vreo mașină în Mexic...

Argentinianul Juan-Manuel Fangio, marele campion al anilor '50, este de părere că **„dacă regulamentul va fi respectat întocmai și nu va fi adusă nici o modificare traseului în sectorul sud-american, eu sînt gata să pariez că nici o mașină din raliul Londra — Mexic nu va atinge ținta".** Că ceea ce spune Fangio nu este o exagerare reiese din faptul că pilotul francez J. C. Ogier (care a format cu regretatul Lucien Bianchi echipajul virtual cîștigător al raliului Londra — Sydney) a „pulverizat" două mașini Peugeot (404 și 504) în recunoașterea făcută la începutul lui martie în Argentina și Chile.

Aceste drumuri înspăimîntătoa-

Gh. EPURAN

(Continuare în pag. a 4-a)

René Trautmann (Citroen DS-21), leaderul raliului Londra — Mexic, după sectorul european, va fi ținta tuturor atacurilor în etapele sud-americane. Deocamdată el este îngrijorat de suspensia mașinii dereglată în timpul transportului peste ocean.

SE PATINEAZĂ !

Sezonul estival al... patinajului continuă la patinoarul acoperit „23 August". Antrenamentele secțiilor de patinaj și hochei sînt programate și în cursul săptămînii viitoare. De asemenea, au loc ultimele întreceri ale patinatorilor.

Și celor care practică patinajul de agrement le sînt rezervate ore din programul patinoarului. De pildă, azi, duminică, patinoarul acoperit este deschis pentru public între orele 10—12 și 18—20. **Ceea ce reprezintă încă un frumos record !**

ATLEȚII CONTINUĂ OFENSIVA

Alina Popescu în timpul săriturii record la lungime

Foto : M. FELIX

Așteptările au fost confirmate în cea mai mare măsură, mulți dintre atleții fruntași ai cluburilor bucureștene, angrenați în întrecerile etapei a II-a a diviziei A, reușind cîteva performanțe cu totul remarcabile, mai ales pentru acest început de sezon competițional.

PERFORMERII ZILEI

Deși este vorba de o întrecere pe echipe, cum este acest campionat, ea se impune totuși prin performanțele individuale ale competitorilor. De aceea le vom și sublinia cu precădere, dînd întîietate, cum este și firesc, celor două noi recorduri republicane stabilite de elevii antrenorului **Ioan Söter, ȘERBAN ION** — 2,15 m la înălțime și **ALINA POPESCU** — 6,16 m la lungime junioare. În ceea ce-l privește pe Șerban, medaliat cu bronz la „europenele" de sală de la Viena, vom nota că 1-a lipsit doar extrem de puțin pentru a fi încheiat concursul cu o performanță de 2,18 m, pe care o anunță însă pentru proxima ocazie.

Carol Corbu a ținut și el să realizeze un nou record la triplu și dacă n-a izbutit ieri sîntem convinși că o va face cît de curînd. După ce a sărit 16,50 m din prima încercare el a mai obținut alte două rezultate remarcabile : 16,47 m și 16.35 m.

DIN FOILE DE CONCURS

Iată acum cîteva din cifrele înscrise în foile de arbitraj ale celor două întîlniri triunghiulare : **BĂRBAȚI : 100 m :** Zamfirescu (Steaua) 10,6, Nichifor (Rapid) 10,7, Al. Munteanu (CAU) 10,7 ; **400 m :** Zamfirescu 48.3, Puiu (R) 48,6, Nicolae (Dinamo) 48,6 ; **1 500 m :** Schebie (R) 3 : 47,8, Lupan (S) 3 : 48,3, Ungureanu (D) 3 : 50,0, C. Dima (Metalul) — jun 3 : 52,8 ; **5000 m obst. :** I. Dima (S) 8 : 55,6, Mustață (D) 8 : 58,4 ; **110 mg : Perța** (S) 14,3, Suciu (S) 14,4, Hidișanu (D) 14.5 ; **triplu :** Corbu (S) 16,50, Dumitrescu (D) 15,66 ; **înălțime :** Ioan (CAU) 2,15 — record, Popescu (R) și Spiridon (D) 1,94 ; **greutate :** Gagea (D) 16,43, Crețu (M) 15,60, Suha (CAU) 14,77 ; **sulită :** Petra (S) 66,80, Naghi (CAU) 64,00, Finta (CAU) 63,64 ; **FEMEI : 100 m :** M. Goth (M) 11,9, V. Bufanu (R) 12.0, R. Marinescu (D) 12,2 ; **400 m :** D. Bădescu (R) 57,4, V. Gabor (CAU) 57,8, G. Zaharia (R) 58,1 ; **lungime :** A Popescu (S) 6.16 — record junioare, El. Vintilă (D) 5,91, M. Salamon (S) 5,89 ; **disc :** A. Menis (D) 53,52, C. Ionescu (SSA) 46,01, St. Lesenciuc (D) 45,22.

Întrecerile continuă astăzi, pe stadionul Republicii, de la ora 16.

REINTRAREA LUI DOSA

Înaintea partidelor din divizia A a avut loc și o întîlnire din B în cadrul căreia și-a făcut reintrarea, după cîteva luni de inactivitate, săritorul în înălțime mureșan, Csaba Dosa. Deși a folosit un elan doar de 3 pași el a obținut un promițător 2,03 m. **(r. vil.)**

IMPIETATE

Este un adevăr aproape unanim acceptat, acela — hăituit mai întîi, tolerat mai apoi — de a alinia vieții noastre moderne, frenetică și populată de impresiile cele mai tulburătoare, sportul ca o componentă tot mai recunoscută a contemporaneității sociale, pe care nu puțini o consideră — într-o prelungită și îmbucurătoare dezbatere — cea de-a 8-a artă...

Sportul — și dintre multele lui sectoare cu osebire fotbalul, multicoloră paletă de trăiri și întîmplări — ne-a înrobit, și ne înrobește continuu, ca o boală incurabilă înstăpînită în organism, atotbiruitoare și indiferentă, iar vasalitatea aceasta, căreia ne abandonăm cu o dulce îndeobște resemnare, cuprinde în aria ei o gamă diversă de bune învățăminte, începînd cu educarea gustului pentru mișcare și frumos, cu împroprietărirea respectului sau a spiritului de sportivitate.

Acesta este sportul, activitate prescrisă cu prisosință, care dezvoltă trupul înainte de toate și care pe undeva își întinerește deopotrivă practicanții ci' și privitorii, și a socoti că aria lui de influență este mai întinsă și mai profundă constituie, neîndoios, o greșeală, soră cu aceea — reversul medaliei — a ignorării terapeuticii lui.

Cei care exagerează pe marginea gazonului sau a piscinei — aceia care caută să deterioreze, din interese materiale vecine cu meschinul, filozofia, exegetic superbă, a sportului — și-au găsit de curînd un nou propagator, în Italia, un om ieșit din lumea artei, un sculptor care nu s-a sfiit, întreprinzător și hotărît, să lanseze pe piață o statuetă, de cîteva zeci de centimetri, reprezentîndu-l pe Gigi Riva, „regele Sardiniei", goleadorul campionatului de fotbal al Italiei...

Așadar, cu numai 4500 de lire — sumă oarecum firavă — orice amator de fotbal din peninsulă va putea să-și așeze pe noptieră — acolo unde sculpturile unui Michelangelo, Rodin sau Giaccometti, nemultiplicate, își așteaptă de mult locul — trupul de ghips al omului — erou de o zi sau de un an — care a marcat un gol în poarta Veronei...

Ironiei, lapidară și corozivă, a cuvintelor revistei „France-Football" — „afacerea merge foarte bine" — nu-i aliem decît întrebarea aceasta, pusă la întîmplare : ce-ar fi ca, într-o bună zi, fratii noștri sau copiii noștri să învețe la școală — în locul căderii Troiei sau a actiunii undelor electromagnetice — trista istorie a cutărei echipe, care a pierdut campionatul aproape de finiș ? !

A-l admira pe Riva pe gazon este, dincolo de orice dubiu, un act de fidelitate față de multe din principiile educației noastre moderne, dar a-l așeza, trufaș și stingher, lîngă stampe și cărți, în biblioteca populată cu Gulliveri, Ofelii sau Karamazovi, ni se pare o impietate — dureroasă — adusă acelorași fundamentale precepte.

La urma urmei, gîndim, a socoti fotbalul drept începutul și sfîrșitul lumii este un lucru pe cît de neadevărat, pe atît de neiertător.

Pentru cei care-l cred, pentru cei care-l susțin deopotrivă...

Ovidiu IOANIȚOAIA

LA VIENA SE PREGĂTEȘTE ASALTUL ASUPRA MAGNIFICULUI RECORD AL IOLANDEI BALAȘ

Ilona Gusenbauer s-a apropiat amenințător de 1,91 m

În această continuă efervescență din domeniul atletismului, pe care sezonul de sală o anunță cu directe repercusiuni asupra tabelelor de recorduri (mondiale sau europene), cei 191 de centimetri trecuți de Iolanda Balaș cu 9 ani în urmă, la Sofia, sfidează și astăzi, parcă, numeroasele asalturi pe care cele mai talentate săritoare în înălțime ale deceniului le-au făcut pentru a corecta cel mai prestigios — și cel mai vechi — record atletic al zilelor noastre.

După retragerea din activitate a marii campioane românce, ștacheta celor mai importante concursuri a început să coboare simțitor, și doar apariția Rittei Schmidt, o talentată atletă din Leipzig, a mai înviorat atmosfera în plutonul fruntaș al săritoarelor. Campioana R.D. Germane a progresat centimentru cu centimetru, ajungînd în anul Olimpiadei mexicane la 1,87 m. Schmidt a încercat și 1,90 m, la un concurs desfășurat (coincidență) tot la Sofia. Fără succes însă. Nici tentativele Miroslavei Rezkova, cîștigătoare la J.O. de la Ciudad de Mexico și la C.E. de la Atena nu s-au dovedit mai fructuoase, performanța optimă a sportivei cehoslovace măsurînd doar 1,84 m.

Se pare însă că la orizont se profilează o ambițioasă pretendentă la

(Continuare în pag. a 4-a)

O familie fericită : „mutti Gusenbauer" cu soțul ei, Roland — care-i este și antrenor — și copilașul lor

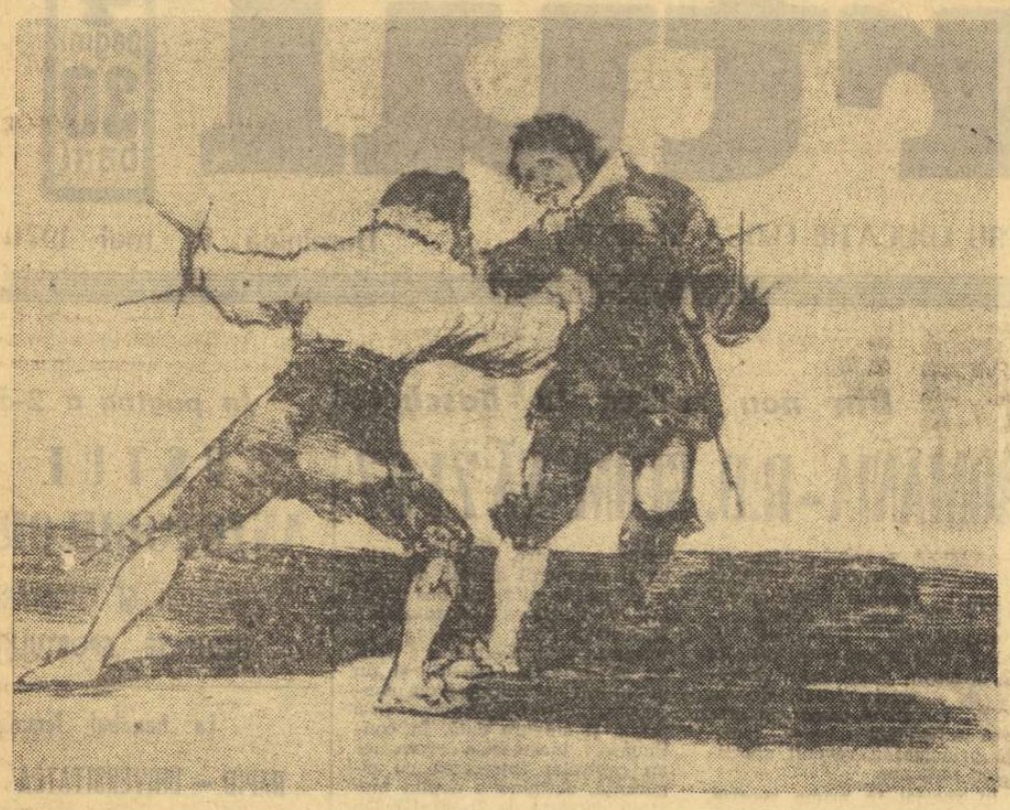

SCRIMĂ ÎN VECHIUL STIL SPANIOL (litografie)

FRANCISCO DE GOYA (1746—1828)

ŞT. O. IOSIF (1875 — 1913)

ICOANE DIN CARPAŢI

Un suier lung — gem osii ferecate.
Un strigăt viu — nebun de libertate!
Pe roţi uruitoare
Vagoanele urnite
Alunecă uşoare
Mai iute, mai grăbite,
Dar inima-mi nebună
Mai iute-ar vrea să meargă
Şi bate-n piept, să-l spargă,
Să zboare-n lumea largă
De-atîta voie bună!

Griji amărîte, zbuciumări deşarte
Vă las de-acum!
Vă las cu bine! La o parte!
Voi n-aveţi ce-mi căta la drum!
Pieriţi, întunecate duhuri!
Sînt liber ca ciocîrlia-n văzduhuri!
Îmi flutură părul în vînt,
Şi cînt,
Mă cheamă-n zare munţii, munţii mei!
Ce dor, ce dor adînc mi-era de ei!

Ce dor i-a fost poetului
De freamătul brădetului,
De murmurul izvorului,
De fluierul păstorului,
De glasul păsăreielor
Şi — de vecinul stelelor —
De vîrful Caraimanului,
Ce dor, ce dor i-a fost sărmanului!...

ETTORE DE ZUANI (1897—1953)
scriitor şi eseist italian

MIRACOL

Numai fotbalul a reuşit să învingă melancolia lungilor după-amieze duminicale.

RUGĂCIUNE

Rugăciunea cea mai fierbinte este aceea pe care o înalţă alergătorii, în genunchi pe linia de plecare, aşteptînd ca starterul să dea semnalul printr-un foc de pistol. Nici unul însă nu izbuteşte vreodată să pronunţe ultimul cuvînt, pentru că focul, aşteptat cu atîta încordare, soseşte întotdeauna pe neaşteptate.

(Din „Olimpiade")
În româneşte de
P. TALES

MARIN SORESCU

ŞAH

Eu mut o zi albă,
El mută o zi neagră.
Eu înaintez cu un vis,
El mi-l ia la război.
El îmi atacă plămînii,
Eu mă gîndesc un an la spital,
Fac o combinaţie strălucită
Şi-i cîştig o zi neagră.
El mută o nenorocire
Şi mă ameninţă cu cancerul
(Care merge deocamdată în formă de cruce),
Dar eu îi pun în faţă o carte
Şi-l silesc să se retragă.
Îi mai cîştig cîteva piese,
Dar, uite, jumătate din viaţa mea
E scoasă pe margine.
— O să-ţi dau şah şi pierzi optimismul,
Îmi spune el.
— Nu-i nimic, glumesc eu,
Fac rocada sentimentelor.

În spatele meu soţia, copiii,
Soarele, luna şi ceilalţi chibiţi
Tremură pentru orice mişcare a mea.

Eu îmi aprind o ţigară
Şi continui partida.

(din „Poeme", 1957)

JEAN GIRAUDOUX (1882 — 1944)
romancier şi dramaturg francez

EPIDEMIA

■ *Ce minunată deosebire, pe obrazul atletului învins, între sudoare şi lacrimi.*

■ *Îmi place să presar cu sprinturi drumu-mi către moarte.*

■ *Alergarea, pentru sporturi, e ca geometria pentru ştiinţe.*

■ *Ultimul viraj: alergătorul intră în fatalitate.*

■ *Ce trist ar fi să vezi aruncătorul de suliţă omorînd o pasăre.*

■ *Eroii basmelor cu zîne îşi petrec timpul bătînd recorduri.*

■ *La om, trecerea de la pas la alergare este un dar pe care nici o maşină nu-l va putea înlocui vreodată.*

■ *Omul gol nu poartă tabacheră.*

■ *Există tot felul de epidemii; gustul pentru sport este o epidemie de sănătate.*

■ *Tenisul: un dans trist în aşteptarea ceaiului.*

(Din „Note şi maxime")
În româneşte de
Victor BANCIULESCU

LUIS DE CAMÕES (1525 — 1580)
poet clasic portughez

ÎNOTÎND ÎN MARE

Şi-atunci, făcîndu-şi de pe punte vînt,
Se-azvîrl pe rînd în luntrile sprinţare.
Sar alţii în al valului frămînt
Şi-i zgîlţîie a mării fremătare;
Cu sufletul hain de groază frînt,
Mai bine se avîntă-n larg de mare
Decît să-nfrunte-aici minia dreaptă
Şi crunta răzbunare ce-i aşteaptă.

Aşa cum slutele, greţoase broaşte,
Ce-n Licia odată oameni fură,
Sar de pe mal în baltă să se-mproaşte
Cînd pas străin le calcă-n bătătură,
Ghicind cum că primejdia le paşte,
Orăcăind se-azvîrl în udătură
Şi după ce-n băltoac-au fost să sară
Doar bulbuceţii ochi şi-i scot afară, —
Aşa se pun şi maurii pe fugă...
Iar călăuzu, -n clipele aceste,
Crezîndu-se descoperit, zvîrlugă,
Se-azvîrle şi el în amare creste...

(Din epopeea „Lusiada", cîntul II, 201—220).

În româneşte de
Aurel COVACI

NICOLAS GUILLEN (n. 1902)
poet cubanez

MICĂ ODĂ PENTRU UN BOXER NEGRU CUBAN

Mănuşile tale
legate la extremitatea trupului tău de veveriţă
şi *punch*-ul surîsului tău.
Nordul e mîndru şi aspru, boxerule.
Acelaşi Broadway,
ce se goleşte ca o arteră
pentru-a urla împrejurul ringului
unde tu saltă ca o modernă maimuţă elastică
fără resortul frînghiilor.
fără-ncordările *clinch*-ului;
acelaşi Broadway, pe-a cărui gură de pepene se-ntinde groaza cînd
îţi urmăreşte pumnii explozivi
şi noii tăi pantofi de lac;
acelaşi Broadway,
e cel care-şi lungeşte botul cu limba lui enormă, umedă,
pentru a linge lacom
tot sîngele plantaţiilor noastre de trestie de zahăr.

Desigur, nu cunoşti
atîtea de-ale noastre
şi-atîtea de-ale lor, fiindcă
antrenamentu-i aspru şi muşchiul trădător
şi trebuie să fii ditamai taur
cum vesel spui, pentru ca lovitura să doară cît mai tare.

Engleza ta,
un pic şi mai precară ca slaba-ţi spaniolă,
îţi foloseşte doar ca, sus, pe ring, să înţelegi
ce meşteacă în *slang*-ul lor
mandibulele celor pe care tu-i dobori
jab după *jab*.
Poate-n realitate, atît ţi-i de ajuns, deoarece
— precum gîndeşti, desigur — acum
ai locul tău.
La urma urmei, bine-i
să tragi în *punching-ball*
şi să-ţi păstrezi supleţea prăjindu-te la soare,
să salţi,
să asuzi,
să-noţi
şi-apoi de la săritul corzii pîn'la *shadow boxing*
şi de la duşuri la sufragerie
să ieşi lucind, subţire şi puternic
ca un baston lucios şi proaspăt
cu agresivităţi vii de *black jack*.
Şi-acum cînd Europa se dezbracă
ca să-şi prăjească, stînd la soare, carnea
şi caută-n Harlem şi Havana
jazz-uri şi dans,
să strălucească negrul cînd bulevardu-aplaudă
şi-n faţa albilor invidioşi
să le vorbească-n limba lui pe şleau.

(1929)

În româneşte de
Eugen JEBELEANU

UMBERTO SABA (1883 — 1957)
poet liric italian

GOL

Portarul căzut în apărarea
ultimului gol, îşi ascunde faţa
la pămînt, să nu vadă lumina crudă.
Camaradul care-l îndeamnă în genunchi
cu cuvinte şi cu mîna să se scoale,
îi descoperă ochii plini de lacrimi.
Mulţimea — un fluviu de încintare — se
revarsă pe teren. Se adună în jurul
învingătorului, se aruncă fraţii la gîtul lui.
Puţine momente frumoase ca acestea,
care să consume atîta ură şi atîta dragoste,
ţi-e dat sub cer să vezi.
Lîngă plasa nestrăpunsă portarul — cellalt —
a rămas singur. Dar sufletul său
zboară cu bucuria care se avîntă,
şi se face săruturi ce se dăruiesc de departe.
Şi-şi zice: nici eu nu-s străin de sărbătoare.

(Din „Cuvinte")
În româneşte de
Petru SFETCA

GUSTUL ANTOLOGIILOR

Ideea acestei pagini ne-a fost sugerată de o foarte interesantă iniţiativă a revistei olimpice spaniole „Citius, Altius, Fortius" care (în tomul II, fascicola 4) a reunit o antologie a literaturii latine cu temă sportivă. Iubitorii de cultură sportivă parcurg cu voluptate aceste pagini în care aproape fiecare semnătură este subiect de enciclopedie: Vergiliu, Horaţiu, Martial — pentru strămoşii latini, Rabelais şi Montherlant — la francezi, Dante şi Saba — la italieni, Lope de Vega şi Garcia Lorca — la spanioli, Camoes — la portughezi. Şi am citat doar cîteva extreme.

Pentru a oferi cititorilor noştri doar o mostră din vocaţia poetică a scriitorilor de origine latină care nu au ocolit tema sportivă, iată această pagină, cu totul incompletă, ce-şi propune doar să deştepte gustul pentru lecturi viitoare.

Nu ascundem nici gîndul tainic că, poate, într-o zi, contaminată de preferinţa noastră, dar şi impresionată de nebănuita întindere a posibilităţilor, editura „Stadion" va relua seria antologiilor largi, universale (nu numai de literatură latină), comiţînd un nepreţuit act de cultură sportivă. (vib)

GEORGE CĂLINESCU
(1899 — 1965)
critic, istoric literar
şi prozator român

NOUA PALESTRĂ

■ **Omenirii sănătoase îi place eroul, acela care face cinste rasei umane, învingătorul cu inteligenţa şi cu avîntul al ostilităţii naturii.**

■ **De la Homer pînă la Tolstoi senzaţia vieţii active fizice a constituit punctul de plecare a literaturii şi aruncarea discului sau alergările de cai sînt două împrejurări în care cititorul prinde mai bine jocul eternelor pasiuni umane.**

■ **Femeia va admira întru eternitate pe omul cu pumnii tari, victorios şi va dispreţui pe plîngătorul umilit şi contemplativ.**

■ **A fi tînăr înseamnă a înfrunta, a încerca o dată, de două ori şi de a învinge, a fi biruitor.**

■ **A te scălda în mare şi idei, a întări muşchii membrelor şi a vivifica celulele creierului, aşa se atinge frumuseţea în noua palestră.**

FRAY FELIX LOPE DE VEGA (1596—1635)
poet dramatic spaniol

CORRIDA

Un taur furios dă buzna dinspre poartă,
cu capul în pămînt, cu ceaţa încreţită,
de semne-acoperit din frunte pîn'la crupă,
temut pentru cruzimea-i de cînd se află-nchis;
o stea pe-o pată albă, ca semn,
cu fierul roşu, stăpînul i-a făcut;
cerbicea-i e mai groasă decît a tuturor
iar coarnele-s unite şi nările deschise.

Mulţimea-nfricoşată ca şi judecătorii
socot că-i fioros, dup-ale sale cute;
dintre virtejuri mii şi negii numeroşi
el îşi arată chipul, de-atîtea ori rănit.
N-a dăruit natura nici broaştelor ţestoase
tărie, cred, mai multă ca gîtului cutat
tar ochii lui şi botul, cu muget şi sclipiri,
cu nişte arhebuze ce trag se-asemuiesc.

Piciorul, pe nisip, abia-şi lăsase urma
şi — ca într-o furtună, stîrnită din senin,
cu grindină ce-n cale aduce-atît prăpăd,
cînd turma se îndreaptă, în goană, către sat —
scăparea el îşi caută, fie la palisadă, fie la trapă,
ori peste barieră, în casă ori în hrube, la porţi, în galerii,
iar cînd ceva-l atinge şi-nchipuie că este
vre-un picior de taur, coarnele lui sau botul.

Se-avîntă Cardiloro, cu fruL strîns puţin,
iar taurul se-ntoarce venind către bălan
şi-atunci rejon-ul ce-are o lamă de sidef,
în chip de vîrf tăios, cu sete i-l împlîntă;
vibrează lancea tare şi în văzduh se-aude,
maurul stringe frul cînd taurul se-aruncă,
apoi, îşi scoate spada, întors cu ea loveşte
şi capul mai rămîne doar atîrnînd în piele.

Temutul animal se-acoperă de roşu, sub lama ascuţită
ce nu l-a nimerit chiar pe încheietură;
prelung ţîşneşte sînge din trupul care poartă
o rană, sus la gît; iar calului, din piept;
îşi bagă arma-n teacă, maurul, lumea-l strigă
dar el nu se grăbeşte, de loc, să îi răspundă
îşi şterge-ncet sudoarea victoriei măreţe
ce, de-obicei, dă ghes trufiei să răsară.

(Din „Frumuseţea Angelicăi")
În româneşte de
Florica BONIFACIU

MICHELANGELO BUONARROTI (1475—1564)

LUPTĂTOR

(Muzeul Stedelijk — Amsterdam)

TORQUATO TASSO (1544—1595)
mare poet epic italian

ARTA SCRIMEI

Rău apărat de spadă şi de scut,
Tancredi spre păgîn întoarce coapsa;
acela, alergînd ca să-l lovească,
descoperită-şi lasă partea stîngă;
respinge-atunci, Tancredi, cu o lovitură,
a duşmanului armă şi-l răneşte;
lovindu-l, se retrage-n grabă,
se strînge-n el şi-şi întăreşte garda.

Mîndrul Argante, care se priveşte,
pătat de propriul sînge şiroind,
cu spaimă se frămîntă şi suspină,
turbat, nebun de chin şi de durere;
tîrît atunci, năvalnic, de mînie,
înalţă vocea şi, cu ea, şi spada,
se-ntoarce să lovească, dar durerea
în umăr îl împunge cu cruzime.

Aşa cum în pădurile de munte,
străpunsă de al suliţei tăiş,
ursoaica singură spre armă se aruncă
şi-nfruntă, temerar, pericole şi moarte,
la fel, circazianul neîmblînzit devine,
rană la rană adăugînd, ruşine la ruşine.
Şi iată că plăcerea răzbunării
dispreţuieşte riscul, uitînd de apărare.

Şi, contopind cu temerarul dor
neobosita forţă şi vigoarea,
cu-atîta patimă roteşte spada,
că tremură pămîntul şi cerul se clinteşte.
Nici să lovească n-are timp Tancredi,
nici să se-acopere, nici doar ca să respire;
şi nu găseşte timp să se ferească
de forţa lui Argante cea dezlănţuită.

Tancredi, ghemuit, în van aşteaptă
să treacă a loviturilor furtună;
cînd stă în nemişcare, cînd se-ndepărtează,
ducîndu-se-n ocoluri, cu paşi meşteşugiţi;
dar, chiar dacă păginul cel mîndru nu se lasă,
e forţa care, încet, îl părăseşte.
Şi, vlăguit, roteşte încă spada,
cu cît mai mare violenţă poate.

Arta şi raţiunea mînia le supune
şi furia hrăneşte şi îndoieşte forţa.
Cînd lasă spada-n jos, străpunge sau despică
sau zala, sau cămaşa; nu-i lovitură-n van.
De arme semănat pămîntu-i şi armele
de sînge presărate; sînge şi sudoare.
Şi spadele sînt fulger ce scînteie,
Sînt glas de tunet, trăznet ce loveşte.

(Din „Ierusalimul eliberat", VI, 43—48)
În româneşte de
Stela PETECEL

PAUL VALERY (1871 — 1945)
poet şi eseist francez

VÎSLAŞUL

Luptîndu-mă cu fluviul, mă smulg vîslele mele,
Încet, fără de voie, de maluri zîmbitoare;
Aştept, o, suflet, cu mîini de vîsle grele,
Să se încline cerul spre palele uşoare.

Gîndu-mi absent, ochiul — de frumuseţi furat,
Lasă în jur, murind, cercuri de unde;
Lumea de frunze şi de foc ce o străbat
Vreau s-o sfîşii cu largi lovituri surde.

Arbori pe care trec — naiv reflex cuminte —
Apă de crengi pictată şi pace a-mplinirii..
Despică-le, o, barcă, şi cere unduirii
Curgînd, să nimicească aducerile-aminte.

N-aţi suferit vreodată, voi, farmece-ale zilei,
În luptă cu un răzvrătit ce-şi caută apărare.
Dară, aşa cum sorii mă răpiră cîndva copilăriei,
Mă voi întoarce la izvorul unde şi-un nume moare.

În van, braţe fluide de nimfă plutitcare
Împiedică şi-ncurcă mîinile-mi istovite;
Voi rupe lanţurile lor nepăsătoare
Şi ramurile de argint ale puterii-nfrînte!

Tainic susur de ape, fluviul, în chip ciudat,
Văl de mătase aşterne pe zilele aurite
Şi se destramă agale vechi bucurii trăite,
În sunetul egal şi ritmic, neschimbat.

Sub poduri arcuite, ape adînci îmi poartă
Bolţi cu ecou de vînt, de murmur şi de noapte,
Ce curg şuvoi spre-o culme şi, plictisite poate,
Nu vor să păraească trufaşele arcade.

Le văd pierind în noapte. Şi sufletu-mi, sub ele,
Îşi pleacă sorii firavi şi pleoapele grăbite,
Cînd, cu o smucitură, în stropi de peruzele,
Mă cufund în dispreţul tăriilor tihnite.

(Din „Poésies")
În româneşte de
Stela PETECEL

MARTIAL (Marcus Valerius Martialis; c. 40 — c. 104)
poet epigramist latin

DESPRE ÎNOTĂTORI

Învăluise totul cîntul blajin al Nereidelor
Ce-n apă fel de fel de lucruri înfăţişau pe rînd:
Tridentul cu colţi aspri sau ancora curbată
Credeai că e o vîslă, credeai că e o navă
Şi-al lui Laconum licăr, cel drag năierilor
Şi vele-n vînt umflate păreau a se vedea.
Asemenea minuni, cine avu ideea, în apă să arate?
Sau de la Thetis, Cezar le-nvăţă sau, de la dînsul, ea.

(Din „Despre spectacole" — 26)
În româneşte de
Sebastian BONIFACIU

Duminicile unui nesportiv

SPAȚII ACTIVITĂȚILOR RECREATIVE

Deunăzi, cînd, în ciuda soarelui vesel de Prier, mai băteau niște vînturi învălmășite peste Capitală, care puteau face din puțina mea coafură o virtelniță de șuvițe spoite cu varul timbrului, încît nu mă despărțisem încă de pălărie, mingea unor copii, ce jucau fotbal în stradă, mi-a luat-o din cap într-o clipită. M-a necăjit întîmplarea, fiindcă țin la pălăria asta de culoarea bostanilor răscopți, pe care am cumpărat-o în Praterstern mai demult, și nu-mi prea surîde s-o văd tăvălită în praful de pe macadam. Pe copii însă, care m-au confundat cu bara unei porți mobile de fotbal, nu m-am putut supăra, înțelegîndu-le nevoia de joacă, mai ales că se aflau în scurta lor vacanță de primăvară, cînd energiile tinere se trezesc la noua viață a anotimpului, stimulent binevenit pînă și la vîrstele mai înaintate. Se jucau copiii, în plină stradă, așa cum se joacă în multe alte cartiere ale orașelor moderne, din lipsă de spații corespunzătoare pentru activitățile motrice recreative ale tineretului.

Am făcut atît de multe pentru îndestularea simpatiilor sportive ale generațiilor ce ne urmează, încît România se află în lotul țărilor cu cele mai numeroase realizări în acest domeniu. Mai sînt însă aspecte care așteaptă inițiativa înțelegătoare a edililor inspirați, pentru crearea unor terenuri mici pentru jocuri, pentru practica activităților proprii vîrstei copilăriei și adolescenței. Se găsesc încă în București — ca și de altfel pretutindeni prin orașele țării — spații verzi, care pot permite desfășurarea, ferită de pericolele străzii circulate, a activităților recreative, ca jocul cu mingea, alergările de tip slalom, trecerile de obstacole mici, terenurile de tenis și chiar un minimum de aparataj pentru gimnastică. Ele oferă o destindere plăcută și un mijloc de canalizare rațională, utilă, optimă a energiilor tinere.

Instalațiile acestea cu caracter recreativ — cum zonele împădurite și pajiștile cu lacuri, ape curgătoare, terenuri mai vaste, se află de obicei la marginea orașelor sau în afara lor — ar constitui un auxiliar neprețuit al educației civice, cunoscînd forța sigură de disciplinare fizico-morală a jocurilor, descongestionînd, în același timp, arterele de circulație urbane, în care vehiculele amenință continuu integritatea corporală și chiar viața celor aflați la vîrsta irresponsabilă.

George SBÂRCEA

SPORTUL ÎN MAXIMAFILIE

În sala mică a Palatului Republicii a fost deschisă Expoziția de maximafilie Franța — România, cu peste 50 de expozanți din cele două țări.

Preocupare veche de mai bine de cinci decenii, maximafilia este rezultatul a două pasiuni care se completează reciproc — filatelia și colecționarea de cărți poștale ilustrate. Maximafilistul colecționează cărți poștale ilustrate pe care se aplică mărcile și ștampila poștală în deplină concordanță cu subiectul ilustratei.

Printre colecțiile expuse, numeroase au temă sportivă. Căci sportul constituie una din temele majore ale filateliei, mărcile cu tematică sportivă fiind foarte căutate și apreciate de către colecționari.

Reține atenția vizitatorilor colecția „Olimpiade", a expozantului Vasile Pănescu din Focșani. O scurtă istorie ilustrată a olimpiadelor moderne, de la renovatorul Jocurilor Olimpice, Pierre de Coubertin, și pînă la Mexico-68. Interesantă este prima ilustrată-maximă a colecției care reproduce figura ilustrului părinte al olimpiadelor, pe care este aplicată o marcă poștală din Republica San Marino, înfățișîndu-l pe Pierre de Coubertin, maxima fiind obliterată cu o ștampilă datată 28.VIII.1958 — Poșta Aeriană — SAN MARINO.

Colecția semnată Geo Văduva din București înfățișează aproape toate disciplinele sportive. Se remarcă o splendidă ilustrată-maximă cu o fază palpitantă de hochei, pe care este aplicată marca de 40 bani din seria Jocurilor Olimpice de iarnă de la Innsbruck-1964.

Grupa de maximafilie de la Palatul Pionierilor este prezentă cu o semnificativă colecție „Sport". Vîrsta expozanților : 9—12 ani, elevi de la școlile elementare 160 și 193 din Capitală.

Nu putem să nu facem o mențiune pentru prețioasa colecție „Marină — nave — pescuit sportiv, navigatori, porturi și propagandă maritimă", semnată Le Bigot Hervé din Paris, colecție care aduce un plus de inedit expoziției.

A FOST DESCOPERIT MORMÎNTUL SOLDAȚILOR DE LA MARATHON

Nu este un secret pentru nimeni că cea mai lungă alergare din probele clasice ale atletismului poartă numele locului vestitei bătălii a grecilor antici cu armata invadatoare a perșilor. Se știe, de asemenea, că marathonul inaugural s-a disputat în 1896, în cadrul primei ediții a Jocurilor Olimpice moderne, chiar pe traseul parcurs de soldatul care a anunțat victoria, cetății Atena.

De curînd arheologii greci au descoperit într-un tumul unul din mormintele eroilor căzuți în aceasta bătălie celebră, care a avut loc în anul 499 î.e.n.

Cele 50 de schelete găsite sub movila de pămînt de pe cîmpia de la marginea localității Marathon, bine conservate de o construcție de piatră, urmează să fie expuse într-un muzeu care se va organiza chiar pe locul unde au fost descoperite.

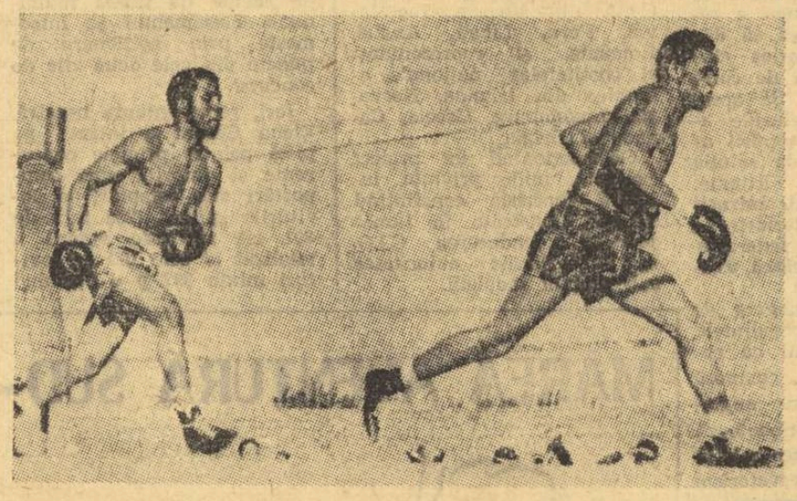

Fuga-i rușinoasă, dar...

În cursul unui meci de box disputat în provincia sud-africană Natal a putut fi surprinsă această ciudată imagine în care challangerul Joe Sishi pare să-l fugărească în ring pe campionul semimijlociu Absalom Kubheka. Dar aparențele înșeală. Lovit puternic și scos printre corzi, campionul a revenit în ring, a evitat primele contacte, pentru a se reface și abia, după aceea, și-a învins adversarul prin k.o. tehnic în rundul al 6-lea păstrîndu-și titlul !

RÎNDURI DESPRE NATURĂ ȘI PROTEJAREA EI

Istoria lui Homo Sapiens este în ultimă esență istoria cunoașterii și supunerii naturii înconjurătoare. De-a lungul mileniilor, omul a admirat natura, a proslăvit-o, a cîntat-o, a descris-o în versuri și proză, a zugrăvit-o pe pînzele lui Velasquez, Breughel sau Grigorescu, dar a și cercetat-o cu ochi iscoditori pentru a-i smulge tainele. Materialiștii antici i-au dedus INFINITATEA prin enunțarea teoretică a atomului, Mendeleev i-a făcut radiografia și a fixat-o în genialul său tabel, Lavoisier i-a stabilit ETERNITATEA prin permanența transformărilor materiei, iar Darwin a studiat și enunțat legile fundamentale ale adaptării și evoluției speciilor. Geniul uman care a descoperit focul și roata, electricitatea și energia atomică, vaccinul și penicilina, navele cosmice și televiziunea în culori, continuă să sfredelească natura cu aceeași neobosită ardoare și pasiune ca și în trecut.

Sub acțiunea omului, universul contemporan se transformă continuu. Peisajul țărilor industrializate ca și al celor pe cale de industrializare, suportă spectaculoase modificări. Betonul, fierul și masele plastice se extind tot mai mult în afara orașelor, reduc treptat dimensiunile cîmpiilor și pădurilor... Într-o singură viață de om, orașele devin superorașe, iar satele orașe. Muncitorii devin intelectuali, iar lucrătorii agricoli devin mecanici și electricieni.

Dar, în dialectica acestei dezvoltări survin și elemente contradictorii. Omul smulge bogățiile pămîntului și le prelucrează în mod tot mai complex pentru bunul său trai, pentru dezvoltarea civilizației, dar tot el reduce sistematic zonele verzi, poluează aerul și apele, își creează propriii săi dușmani : emanațiile toxice, zgomotele și surmenajul.

Era o vreme cînd cucerirea spațiilor de către om se producea irațional, haotic și sălbatic ca în paginile lui Jack London. Din păcate mai asistăm și astăzi la fenomene neliniștitoare care declanșează măsuri la nivel guvernamental. O recentă lucrare a englezului Richard Fitter stabilea printre altele că în ultimii 200 de ani, existența a 370 de specii de mamifere a fost pusă în pericol ca urmare a poluării aerului și apelor sau a nesocotinței unor oameni.

Nu de mult, am aflat cu tristețe că s-a interzis accesul timp de 2 ani în Poiana Narciselor în vederea protejării ei de actele inconștiente (a se citi barbare) ale unor oameni lipsiți de elementarul simț de respect față de natură.

Natura își are legile sale extrem de exacte și echilibrul său determină însăși existența noastră. Orice intervenție irațională asupra ei are efecte uneori imprevizibile pe distanțe de numai cîțiva ani. Este îndeobște cunoscut faptul că distrugerea — cu secole în urmă — a Codrilor Vlăsiei, a modificat substanțial clima Bărăganului, supunîndu-l unor vînturi nemiloase și secetei. De aceea astăzi, organisme specializate, investite cu putere prin lege, veghează la protejarea ei, la conservarea speciilor pe cale de dispariție, la puritatea aerului pe care-l inspirăm și a apelor pe care le folosim.

Dar protejarea florei și faunei, lupta împotriva poluării aerului și apei, respectarea unor reguli precise, nu trebuie să preocupe doar niște organisme specializate ci și pe fiecare cetățean în parte.

Poate va veni timpul (și nu ar fi deloc rău ca aceasta să se petreacă cît mai repede) cînd în școală, acolo unde sînt pregătite viitoarele generații, să se predea măcar noțiuni elementare de ecologie, cu aplicații practice în excursiile pe care le organizează școlile.

★

Prezentele rînduri sînt pornite, în egală măsură, din dorința de a trezi interesul pentru petrecerea timpului liber în natură dar pentru a lansa un apel la protejarea ei, la respectarea unor reguli elementare (unele afișate chiar în văzul turiștilor).

Desele peregrinări profesionale mi-au prilejuit, în ultimul timp, numeroase constatări privind posibilitățile sporite de a ieși la sfîrșit de săptămînă din ambianța orașelor, precum și modul în care unii cetățeni înțeleg sau nu să țină seamă de anumite reguli.

Rețeaua mult extinsă a șoselelor asfaltate (peste 5000 km, construite sau refăcute numai în actualul plan cinal), oferă largi posibilități pentru O.N.T. sau pentru numeroșii posesori de autoturisme de a părăsi tradiționalele trasee duminicale dintre care cel mai frecventat din țară rămîne tot cel de pe Valea Prahovei, cu toate că trasee optime, ca cel de pe Valea Teleajenului sau a Dîmboviței, oferă ochiului o încîntare incomparabil mai mare, prin varietatea peisajului. Rețeaua hanurilor, popasurilor și campingurilor s-a extins și asta este bine. Dar vrednicia lui Mercur nu rezidă în prezentă totul. Din păcate nu aceleași eforturi s-au depus și pentru extinderea numărului de cabane în munți unde, deseori, și deservirea lasă de dorit.

Simpla enumerare a unor constatări, nu poate avea, firește, decît o eficiență redusă. Dar o facem.

Dintre deficiențele mai frecvente ar fi de semnalat absența sau SIMPLISMUL indicatoarelor pe șosele (mai ales pe cele secundare) cu marcarea locurilor istorice sau de interes deosebit. Cred că consiliile populare județene mai ales din județele de munte pot face mult mai mult și cu un plus de originalitate pentru marcajul șoselelor și a drumurilor de munte, la fel ca și pentru buna deservire a cabanelor (în general insuficiente). Curățenia pădurilor și a locurilor de agrement depinde, în mare măsură, și de modul în care cetățeanul înțelege să o păstreze. De aceea, mi se par cu totul insuficiente numai tabelele cu privire la interzicerea focului sau a vînatului. Extinderea unor îndemnuri și reguli, afișate vizibil, ar contribui la o mai bună conservare a acestor locuri de sănătate și agrement. Este cazul de asemenea, să se interzică cu desăvîrșire spălatul mașinilor în riurile de munte, practică devenită foarte răspîndită pe Valea Timișului și pe altele cu trafic mare. Nu mai vorbim de acei excursioniști care țin să-și marcheze prezența prin reziduri culinare, prin încrustări pe copaci sau prin cantitatea florilor pe care le culeg, deseori cu rădăcină cu tot.

Ar mai fi de amintit și dăunătorul obicei al unor copii (cărora nimeni nu le atrage atenția), de a distruge cuiburi de păsări sau furnicare. Asemenea deprinderi, ca și altele asemănătoare, duc la degradarea florei și faunei din locurile de excursii. Iar dacă efectele acestei degradări nu sînt vizibile imediat, fără îndoială că ele nu vor întîrzia să se facă simțite în anii următori.

Departe de a epuiza numeroasele aspecte ale acestei complexe probleme, cred că efortul concentric al instituțiilor care au în gospodărire și conservare parcurile, pădurile, locurile de excursii și instalațiile aflate pe acestea, sporirea calificării celor care conduc excursii, precum și sporirea răspunderii tuturor cetățenilor față de aceste izvoare de sănătate, nu pot avea decît efecte salutare pentru protejarea naturii, pentru continua înfrumusețare a locurilor de excursii și agrement, pentru promovarea unei atitudini civilizate față de aceste bogății ale țării, care stau la îndemîna tuturor.

B. ION

MEDITAȚII inocente...

III. ÎNCHEIERE

Interlocutorul meu și-a aprins pipa și a început să picie liniștit din ea.

— Te-ai înfierbîntat.

— Da, dar am și terminat. Sînt sigur că dumneata ai sesizat, din tot ce ți-am spus, exact ceea ce trebuia să sesizezi. Să nu crezi că asta înseamnă din parte-mi un fel de rousseau-ism cam întîrziat și desuet. Nu. Țărăncuțele de la Trianon-ul cel mic ale Mariei Antoinette, fosta arhiducesă de Austria și regină a Franței anilor pre-revoluționari (ți-o spun, așa, în treacăt, mai ales dumitale care ești francez) m-au înțiristat întotdeauna, deoarece se pare că în ultimul timp au devenit pentru noi model în materie. În schimb, am fost mereu mișcat de cabanele și casele de forestieri rătăcite unde nici nu te gîndești, luminate noaptea de o singură fereastră, îmbietoare chemare printre trunchiuri... iar acolo, omul dintr-însele să fii sigur că-i gata să-ți aștearnă o mămăligă cît un soare galben pictat de Siqueiros, să-ți fiarbă niște ouă și să-ți pună alături o bucată de caș și cîteva fire de ceapă cu gust de pădure. Noaptea, vei putea să dormi în fînul din pod, sau învelit cu o cergă pe prispă, să asculți vuietul lung de apă al brazilor stirniți de vînt. Cum de altfel, am și făcut noi doi. Asta nu-nseamnă că nu accept noile hoteluri și ambianța lor, sau că aș fi împotriva oricăror tendințe spre eleganță și confort. Dimpotrivă: pledez pentru ele, dar numai dacă sînt făcute cu cap și bună cuviință. Și cu acel inefabil suflu care să te oblige să simți adîncimea poporului pe care-l vizitezi. Ilustrîndu-ți cele de mai sus, dă-mi voie să-ți povestesc ceva :

Un prieten doctor a fost invitat la un congres medical, în Norvegia. Profesorul care-l invitase în mod special, după terminarea colocviului (cancer), l-a poftit pe el și pe încă un coleg, pentru cele două-trei zile cîte le mai rămîneau de stat, să meargă la casa părinților lui din regiunea Narvik. S-au dus cu un vaporaș de coastă. Casa era o cabană de lemn, într-o pădure de pini, suspendată deasupra unui fiord. Cred că știi că Narvik se află dincolo de cercul polar de nord : cînd au sosit, ningea cu fulgi mari, de la micul port s-au deplasat cu o sanie trasă de reni. În cabană nu se afla decît un bătrîn îngrijitor, părinții profesorului muriseră de mult. El însuși avea aproape 80 de ani. N-are rost să-ți descriu cum era cabana aceea, ți-o închipui : sufragerie cu cămin de fier forjat în care ardea focul, coarne de reni și blănuri agățate pe pereți, ceas vechi cu cuc și greutăți de aramă, mobile țărănești pictate, faianțe albastre de Troms. După ce-au mîncat, profesorul a umplut un blid de lemn cu lapte de oaie, și l-a dus afară : la ușă, era prinsă o policioară. Profesorul a pus blidul pe ea.

— Pentru ce ? a întrebat prietenul meu.

— Pentru troll-ul casei. Și cum a fost privit cu mirare, profesorul a zîmbit cu bunătate. Pentru piticul nostru de sub prag. Va veni la noapte să-l bea.

— Chiar vine ? a îndrăznit prietenul meu să zîmbească. Poate-l bea o vulpe sau altă sălbăticiune.

— Poate, a răspuns încet profesorul norvegian. Poate... dar aici s-a pus blidul ăsta de cînd mă știu eu. Tatăl meu, bunicul și bunicul-bunicului meu tot aici l-au pus. De cînd durează casa s-a pus blidul aici.

Profesorul era laureat al mai multor universități europene și americane, cutreierase lumea, publicase o grămadă de lucrări științifice. Cînd se ducea însă la casa părinților lui de dincolo de cercul polar de nord, punea pe o policioară un blid cu lapte de oaie, pentru umbra de basm și de totdeauna a acelei case. Posibil ca prietenul meu să fi inventat istorisirea sau s-o fi citit undeva, habar n-am. Ți-o povestesc cum mi-a povestit-o ; s-a simțit brusc înconjurat de toată literatura aceea de vis și neguri calme, palpitînd în duhurile lui Hamsun, ale rătăcitorului Perr Gynt sau ale lui Gösta Berling.

Tovarășul meu de călătorie a umplut paharele cu coniac și și-a frecat, gînditor, obrazul cu palma.

— ...Ceva asemănător cu ce ai vrut să-mi arăți și dumneata în drumul nostru, nu ?

— Da. Sufletul nostru autentic, la alte perspective și dimensiuni. Cînd o să mai ai timp sau o să revii pe la noi, am să-ți amplific această autenticitate... dacă o să mai vrea piticul dumitale și al meu, bine-nțeles.

...Am crezut că uitase toate astea : nu le uitase. Și atunci, de ce n-aș mărturisi iarăși că faptul mă bucură și-mi umple sufletul de mîndrie ?

AL. STRUȚEANU

RĂSPUNDE Ion Postașu

ING. ION GAVRILESCU, PLOIEȘTI. În legătură cu faptul că sorții au dus echipa noastră, în grupa a III-a, alături de marile echipe ale Braziliei, Angliei și Cehoslovaciei — ați făcut un catren :

Grupa III-a nu-i fatală,
Așa după cum se vede.
Multă lume poate crede
Că jucăm chiar în finală !

TRAIAN PIPI, CRAIOVA. 1) Constantin a debutat în echipa națională în 1956, în meciul cu Iugoslavia, de la Belgrad. Scor : 1—0 pentru noi. 2. Tînărul fotbalist Deheleanu, de la Steaua, a jucat la C.I.L. Blaj, un nume pe care îl pronunțăm cu respect, de cînd a eliminat Petrolul din Cupa României ! Unde îi puteți scrie lui Deheleanu ? În mod normal, pe adresa clubului Steaua, București, strada Plevnei 114. Dar, cu adresa fotbaliștilor trebuie să fii atent. A doua zi poate să nu mai corespundă.

MARIN ZAMFIR, COMUNA SÎRBENI. Cel mai bun portar român ? E greu de spus. Și-apoi, cine ar putea pretinde că părerea lui este mai judicioasă decît a altuia ? Preferințele mele se îndreaptă spre... mai mulți. Dar, în primul rînd, spre Voinescu, Toma, Mircea David și Pavlovici. Repet : cu drept de contestație !

NICOLAE DENEȘ și NICOLAE CRIȘAN, DEJ. Fotbalistul Naghi, de la A.S.A. Tîrgu-Mureș, n-a făcut parte din lotul de juniori U.E.F.A. 1962, dar a activat la Viitorul.

VIRGIL POP, BUCUREȘTI. Periodic, în toată țara, se organizează (de către comisiile județene) cursuri de arbitri de volei. Dv., locuind în București, vă puteți adresa Consiliului municipal pentru educație fizică și sport. Să vă dau și adresa : Biserica Amzei 6. Succes ! La admitere și, mai ales, mai tîrziu !

GEORGETA BOTESCU, MORENI. 1. **„Sînt soția fostului fotbalist Botescu, de la Petrolul.**

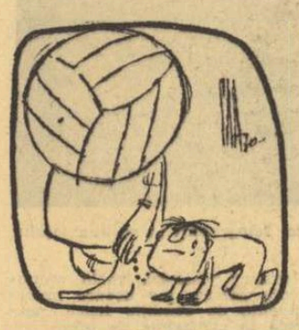

Timp de doi ani el a fost arbitru republican. Neprezentîndu-se la un nou examen (pentru care a fost anunțat cu întîrziere), a fost lăsat, cum se spune, pe tușă. Acum, arbitrează la județ, unde fie ploaie, fie furtună, se duce ca un ciine devotat stăpînului său". După cum văd, nu vă deranjează de loc faptul că... stăpînul e fotbalul, și nu dv. ! Sînteți prima soție care nu numai că nu-i face zile fripte soțului ei, mort după fotbal, dar încearcă să-i dea chiar o mînă de ajutor, prin intermediul ziarului ! Vă felicit și vă promit că voi discuta la Colegiul central al arbitrilor problema soțului dv. 2) Cu experiența pe care ați cîștigat-o în anii de cînd sînteți chiosçar de presă, desigur că veți un cuvînt de spus în ceea ce privește viitorul almanah al ziarului nostru. Am reținut sugestiile pe care ni le faceți, mulțumindu-vă pentru aceasta.

VIOREL BACIU, BRAȘOV. Nu există insigne, nu există fotografii ale fotbaliștilor din echipa națională, într-un cuvînt, nu există preocupare. Pasiunea dv merge însă pînă acolo, încît doriți să aveți și fotografia... masorului. De fapt, aceasta este singura pe care pot s-o procur mai repede !

R. BÎRSAN, BUCUREȘTI. Meciul cu R.A.U., pentru Cupa Davis, s-a încheiat cu scorul de 3—2 pentru noi. În mod neașteptat, primul jucător al oaspeților, El Shafey, avea să cîștige atît la Țiriac, cît și la Năstase. Ultimele performanțe ale jucătorului egiptean, printre care și victoria în fața celebrului Rod Laver, fac însă mai puțin... inexplicabile victoriile lui de-atunci.

MARTON ȘTEFAN, TIMIȘOARA. Am reținut cîteva dintre datele trimise de dv. : 1. Cea mai mare asistență la finala campionatului mondial de fotbal : 200 000 — la finala de la Rio de Janeiro, din 1950, dintre Brazilia și Uruguay. Cea mai mică : 50 000 — la finala de la Stockholm, din 1958, dintre Brazilia și Suedia. 2. De două ori, finala campionatului mondial a necesitat prelungiri : în 1934, la Roma (Italia — Cehoslovacia) și în 1966, la Londra (Anglia — R.F. a Germaniei).

LOTO-PRONOSPORT

MARI AVANTAJE PENTRU PARTICIPANȚI !

Începînd cu concursul Pronoexpres din 13 mai, tragerea Loto din 15 mai și concursul Pronosport din 17 mai 1970, se vor atribui autoturisme la fiecare tragere și concurs obișnuit.

Prin noile și marile avantaje acordate de către Loto-Pronosport participanții pot cîștiga SĂPTĂMÎNAL la Loto, Pronoexpres și Pronosport — la alegere — autoturisme Moskvici 408 cu caroserie 412, Dacia 1100, Moskvici 408 cu 4 faruri și radio, Skoda 100 S și Skoda 1000 M.B.

La Loto și Pronoexpres autoturismele se vor acorda în cazul în care valoarea unitară a unui premiu obținut pe o variantă de 5 lei (Loto) și 6 lei (Pronoexpres), indiferent categoria și extragerea, este egală sau superioară contravalorii unuia dintre autoturismele anunțate.

La Pronosport, autoturismele se vor acorda în cazul în care valoarea unitară a unui premiu obținut pe o variantă cîștigătoare, indiferent categoria și felul buletinului sau biletului jucat, este egală sau superioară contravalorii unuia dintre autoturismele anunțate.

CUPON DE CONCURS

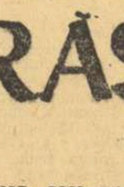

Numele și prenumele : . . . . . .

. . . . . .

Adresa : . . . . . .

. . . . . .

1. CE ECHIPE VOR OBȚINE CALIFICAREA PENTRU SFERTURILE DE FINALA (reamintim : din fiecare grupă se califică primele DOUA CLASATE) ?

GRUPA A . . . . . .

GRUPA B . . . . . .

GRUPA C . . . . . .

GRUPA D . . . . . .

2. CE ECHIPA VA CIȘTIGA CAMPIONATUL MONDIAL ?

. . . . . .

ÎN VÎLTOAREA CAMPIONATULUI MONDIAL DE FOTBAL...

MEXICO 70

...PUTEȚI FI PERMANENT LA DV. ACASĂ!

CUMPĂRAȚI-VĂ DIN TIMP UN TELEVIZOR

muraj

● Diagonala ecranului : 59 cm ● Mare stabilitate în funcționare ● Imagine și sunet de calitate ● Linie estetică modernă.

Se poate cumpăra și cu plata în 12—19 rate lunare, cu un aconto între 650 și 867 lei.

sportul în lume

DINAMO DUBLĂ ÎNVINGĂTOARE ÎN CAMPIONATUL DE GIMNASTICĂ

TIMIȘOARA 9 *(prin telefon)*. În localitate s-a desfășurat simbătă campionatul național de gimnastică pe echipe. Atit la fete cit și la băieți, titlurile au fost cucerite de formațiile Dinamo București. Clasamente: FEMININ: 1. *Dinamo* (R. Apăteanu, A. Goreac, O. Ștefan, E. Badea, F. Grigore și M. Gurgu — antrenori Emilia Liță și Ștefan Tarco) 183,20 p; 2. Petrolul Ploiești 178,75 p; 3. Flacăra Oras Gheorghe Gheorghiu-Dej 177,55 p. MASCULIN: *1. Dinamo I* (Gh. Păunescu, Gh. Tohăneanu, V. Coșariu, L. Boo, D. Grecu și N. Oprescu — antrenor M. Bădulescu) 274,00 p; 2. Steaua 271,95; 3. Dinamo II 257,45.

CAMPIONATELE DE BOX ALE JUNIORILOR S-AU ÎNCHEIAT

Ieri, sala Tractorul din Brașov, arhiplină, (peste 1 500 de spectatori), a participat la bucuriile și necazurile celor 24 de boxeri angajați în ultimele bătălii pentru cîștigarea tricourilor de campioni.

Iată rezultatele tehnice, în ordinea categoriilor, la juniori mari: A. Turei (Voința Cluj) b.k. I C. Maxim (Ceahlăul P. Neamț), D. Condurat (Dinamo Bacău) b. ab. II N. Peia (Dinamo Buc.), N. Cordoș (Voința Cluj) b. p. N. Butișagă (Progresul Brăila), A. Moraru (Metalul Buc.) b. p. S. Cuțov (PAL Brăila), Gh. Ciochină (PAL Brăila) b. p. L. Nicolaescu (Steaua), A. Guțu (Dunărea Galați) b. p. C. Hoduț (Olimpia Buc.), S. Mihalcea (Dinamo Buc.) b. p. I. Velcu (URA Craiova), I. Gîrdea (C.S.M. Cluj) b. p. F. Oprea (Petrolul Ploiești), I. Mihoc (C.S.O. B. Mare) b. p. St. Florea (Progresul Buc.), M. Văcariu (Dinamo Brașov) b. p. I. Paraschiv (Olimpia Buc.), M. Banu (A.S.A. Bacău) b. desc. III A. Coroianu (Voința S. Mare), I. Ruicu (URA Craiova) b. ab. II N. Mitric (Farul Constanța).

Iată și lista campionilor la juniori mici: cat. minimă — Ion Vladimir (Dinamo Buc., antrenor E. Fürez), semimuscă — Dumitru Mateescu (Viitorul Buc., D. Gheorghiu), muscă — Viorel Neagu (Dinamo Buc., E. Fürez), cocoș — Constantin Marea (Voința Buzău, M. Dumitru), pană — Eugen Stoica (Voința Brăila, V. Plingeban), semiușoară — Nicolae Bogdan (Constructorul Galați, P. Mihai), ușoară — Mircea Marius (Tractorul Brașov, Gh. Simion), semimijlocie — Marcel Lupu (Automobilul Măcin, Ç. Petcu), mijlocie mică — Mircea Simon (Dinamo Buc., E. Fürez), mijlocie — Marian Cosman (URA Craiova, V. Fintină), semigrea — Constantin Dafinoiu (Progresul Brăila, I. Turci), grea — Ion Boancă (C.S.M. Cluj, I. Chendreanu).

ÎNTRECERILE JUNIORILOR

TG. MUREȘ, 9 (prin telefon, de la trimisul nostru).— Nu exagerăm cîtuși de puțin afirmînd că în ziua a doua a finalelor republicane individuale de lupte libere juniori (mari și mici), întrecerile s-au transformat, pur și simplu, în încleștări electrizante. Explicația este firească pentru că au rămas în competiție — după masiva triere din primele două tururi — numai acei juniori care și-au pregătit temeinic lecțiile pentru marele lor examen sportiv, finalele. De astă dată ne rezumăm la relatarea, pe scurt, a unui singur meci, cel de la cat. 48 kg (juniori mari) dintre **V. Pacrița** (Iași) și **I. Nica** (Săcele). Pînă în min. 9, deci ultimul, foaia arbitrului judecător era acoperită cu cifre, de punctele acumulate în urma procedeelor tehnice finalizate în mod spectaculos de către cei doi combatanți. Cu cîteva secunde înainte de gongul final, Pacrița avea 21 de puncte, iar Nica 15 p. Și în acest ultim moment, cînd cronometrorul se pregătea să lovească gongul, juniorul ieșean, cu un incredibil efort, a pus capăt confruntării sale, fixîndu-l pe adversar cu umerii pe saltea, obținînd o frumoasă victorie prin tuș.

Duminică, la prînz, vor fi cunoscuți campionii țării la juniori — lupte libere — pe 1970.

Costin CHIRIAC

FINIȘ STRÎNS ÎN ZONALUL DE LA VRNJACKA BANJA

Turneul zonal feminin de șah de la Vrnjacka Banja (Iugoslavia) a fost reluat cu partidele cuprinse în runda a 13-a, în care reprezentantele României au avut zi liberă. Cu toate acestea, Gertrude Baumstark se menține în fruntea clasamentului cu 9 puncte (o partidă mai mult jucată), urmată de Rujița Jovanovici (Iugoslavia) 8½ p, Elisabeta Polihroniade — 8 p, Maria Ivanka (Ungaria) 7½ (1) p, Katia Jovanovici (Iugoslavia) 7 (1) p, Konarkowska-Sokolov (Iugoslavia) 6 p.

De la trimisul nostru special Victor BĂNCIULESCU

La Amsterdam — „Manevre de ariergardă"

Prin saloanele hotelului Esso-Motor, pitoresc numite după ghildele de altădată (al șlefuitorilor de diamante sau al artizanilor de lanterne), foiala neîntreruptă confirmă presupunerea că niciodată vreo sesiune C.I.O. nu a stîrnit un interes atît de pasionat.

Dacă lupta favoriților și outsiderilor pentru Jocurile Olimpice din 1976 se duce surd, în schimb mult mai agitată și clamoroasă este bătălia în problema amatorismului pe care C.I.O. în mod pudic, l-a numit „regula de admisie". A făcut vîlvă, aici, editorialul din ziarul **„L 'Equipe"** al redactorului șef **Gaston Meyer** intitulat **„Manevră de ariergardă"** care sprijină punctul de vedere al comisiei prezidată de Al. Șiperco. De altfel, în mapa de corespondență a membrului român al C.I.O. s-au adăugat, chiar aici la Amsterdam, alte patru noi adeziuni scrise ale unor comitete olimpice naționale.

Articolul ziaristului francez de mare autoritate arată că **„ivirea ca din basme a comisiei Weir încearcă să dărime edificiul laborios clădit timp de un an de către comisia Șiperco".** Se apreciază că, în concluziile acestei din urmă comisii se află **„un început de soluție** a unei probleme iritante, **într-un sens liberal, întrucît sportivii sînt autorizați — prin intermediul federațiilor lor — să primească asistență materială".**

În pomenita „Manevră de ariergardă", președintele Brundage nu numai că reînvie comisia Weir, compusă în majoritate din anglo-saxoni dar o și suplimentează cu încă un reprezentant al vechiului conservatorism britanic: neozeelandezul C. Cross și cu multimilionarul industriaș vest-german Georg von Opel, autor al unei cărți retrograde despre amatorism. Ce va putea însă raporta comisiei executive C.I.O. această comisie incompetentă, de vreme ce nu a studiat nici realitățile și nici multitudinea de păreri culese în dosarele celeilalte comisii? Fără a mai vorbi, de fapt, că se tinde astfel la distrugerea muncii unei comisii mult mai reprezentative pentru sportul internațional cuprinzînd membri C.I.O. din Nigeria, Iugoslavia, Peru, Liban, Anglia, România, și reprezentanți ai comitetelor naționale olimpice din Irlanda, Norvegia, Luxemburg, Grecia, Canada și Belgia.

Obstrucționînd un proiect care, în multe privințe, înlătură ipocrizia consfințind situații existente în lumea sportivă, conducerea C.I.O. își pune însăși autoritatea sub semnul îndoielii.

URSULA RIPPIN (R.D.G.) CAMPIOANĂ EUROPEANĂ FEROVIARĂ LA POPICE

ELENA CERNAT (România) a cucerit medalia de argint la proba individuală

Aseară tîrziu, s-a încheiat, într-un cadru festiv, pe arena Voința din Capitală cea de a IV-a ediție a **Campionatului european feroviar feminin de popice,** organizat de clubul sportiv Rapid București. După frumoasa victorie din prima zi a formației române, cîștigătoarea titlului în proba pe echipe, ne așteptam ca jucătoarea nr. 1 a echipei Rapid, Elena Cernat, să fie și în cea de a doua zi, la turneul individual, printre cele mai bune jucătoare. Favorite la titlul de campioană europeană feroviară la proba individuală, după rezultatele din prima zi, erau **Ursula Rippin,** din reprezentativa feroviară a R.D. Germane, care vineri a fost realizatoarea celui mai bun rezultat — 446 p d și **Elena Cernat,** notată pe foile de arbitraj cu 442 p d în proba pe echipe (la proba individuală clasamentul se întocmește prin adiționare de puncte din cele două zile de concurs).

Ieri, reprezentanta noastră, Elena Cernat a intrat pe pistă printre primele concurente și datorită unei comportări sub așteptări la loviturile „pline" (255 față de 301 cît realizase vineri) a totalizat la cele 100 de lovituri mixte 397 p d obținînd un punctaj total de 839. Sportiva germană, **Ursula Rippin,** principala ei adversară, a dat dovadă din nou de multă precizie, atît la aruncări „pline" cît și la izolate, cucerind astfel titlul de campioană europeană feroviară cu un rezultat excelent: 861 p d (vineri, la proba pe echipe, 446 și ieri 415 p d).

La turneul individual au participat 45 de jucătoare din **Austria, Bulgaria, Cehoslovacia, R.D. Germană, R.F. a Germaniei, Iugoslavia, Polonia, Ungaria și România.**

Clasamentul turneului individual: 1. URSULA RIPPIN (R.D.G.) — campioană europeană feroviară 861 p d (446 + 415), 2. **Elena Cernat (România) 830 p d (442 + 397),** 3. Wilhelmina Krichbaum (Austria) 834 p d, 4. Marie Mikulcikova (Cehoslovacia) 815 p d, 5. Barbel Polak (R.F.G.) 808 p d, 6. Anny Seide (R.D.G.) 805 p d, 7. Istvanne Medgyesi (Ungaria) 791 p d, 8. Brigitte Keucher (R.D.G.) 791 p d, 9. **Florica Lăpușan (România) 791 p d,** 10. Mariane Schaaf (R.F.G.) 789 p d.

Azi clubul Rapid organizează pentru participantele la cea de a IV-a ediție a campionatului feroviar, o excursie pe Valea Prahovei.

T. RĂBȘAN

CUPA DAVIS

ROMÂNIA—IRAN 4—1

La Teheran s-au desfășurat ieri ultimele două partide de simplu ale întîlnirii de tenis România — Iran, contînd pentru primul tur în „Cupa Davis". Ilie Năstase l-a învins în patru seturi pe Husein Akbari (6—2, 4—6, 6—2, 6—3). Taghi Akbari a înscris punctul de onoare al gazdelor, întrecîndu-l în trei seturi pe Petre Mărmureanu (6—1, 6—4, 6—3), care l-a înlocuit pe Ion Țiriac, bolnav.

La Atena, în meciul care trebuie să desemneze pe viitoarea adversară a echipei române, **Grecia** conduce cu 2—1 în fața **Olandei** (gazdele au cîștigat dublul: Kalogheropoulos, Gavrilidis—Hording, Fleury 4—6, 6—2, 6—2, 6—2).

Alte rezultate: **Anglia—Austria** 2—3 (în meci decisiv, Kary l-a învins pe Cliffton cu 6—3, 6—2, 6—4); **Iugoslavia—Polonia 2—1; Spania—Suedia 3—0** (Orantes, Gisbert—Bengtsson, Nereli 10—8, 6—3, 8—6); **Ungaria—U.R.S.S. 1—2; R.F.G.—Danemarca 3—1; Bulgaria—Turcia 3—0; Franța—Elveția 2—1; R.A.U.—Norvegia 2—0.**

La Ciudad de Mexico, în grupa nord-americană, echipele **Mexicului** și **Noii Zeelande** sînt la egalitate: 1—1.

Asaltul asupra magnificului record

(Urmare din pag. 1)

supremație, care vizează direct recordul Iolandei Balaș: austriaca Ilona Gusenbauer. Are 23 de ani, 1,81 m (s-a înălțat în ultimul an cu doi centimetri!) și practică atletismul din 1965, cînd a sărit 1,45 m. La Olimpiadă a ocupat un modest loc VIII; nici la Atena (locul VII) nu a concurat cu mai mult succes. În plus, un accident la genunchiul piciorului de bătaie i-a creat sportivei vieneze serioase nemulțumiri. Dar „Mutti Gusenbauer" (cum este ea numită de cînd este mama unei delicioase fetițe) nu s-a dat bătută și în această iarnă s-a pregătit ca niciodată cu două antrenamente zilnice: primul, la 5,30 dimineața, iar al doilea, seara, după ce-și termina serviciul din cadrul unei societăți de gaz și electricitate. Complet refăcută și cu un moral puternic, Ilona a realizat o medie de 1,83 m în competițiile la care a participat în sezonul de sală, dobîndind titlul de campioană europeană „indoor" după întrecerile de la Viena. De altfel, concursul din Stadthalle a fost pe deplin edificator asupra posibilităților campioanei austriece.

La înălțimea de 1,85 m rămăseseră în întrecere 4 sportive, printre care și atleta română Cornelia Popescu, aflată în frunte pînă în acel moment (Gusenbauer ratase prima încercare la 1,70 m!). După o săritură nereușită, Ilona a trecut ștacheta cu o remarcabilă ușurință și avea să biseze numărul, cîteva minute mai tîrziu, cînd oficialii anunțau 1,88 m — nou record mondial de sală.

„Această ultimă performanță — a declarat recent ziariștilor Roland Gusenbauer, soțul Ilonei, care supraveghează îndeaproape antrenamentele campioanei vieneze — **a creat un climat excelent în sînul familiei noastre. Nu văd ce ar putea s-o împiedice acum, pe Ila, spre asaltul recordului suprem. În concursul de la Viena a avut o încercare foarte bună la 1,90 m, dar euforia primului succes de mare amploare a împiedicat-o să se mai concentreze suficient. Fără îndoială, ea nu va putea domina această probă de maniera Iolandei Balaș, de două ori campioană olimpică și neînvinsă mai mult de un deceniu. Dar cred că atacul lui 1,91 m îi este pe deplin posibil pînă la întrecerile J.O. de la München".**

CELE MAI BUNE PERFORMERE DIN TOATE TIMPURILE

1,91	m	IOLANDA BALAȘ (România)	1961
1,88	m	ILONA GUSENBAUER (Austria)	1970*
1,87	m	RITA SCHMIDT (R.D.G.)	1968
1,84	m	ANTONINA OKOROKOVA (U.R.S.S.)	1968
1,84	m	MIROSLAVA REZKOVA (Cehoslovacia)	1969
1,84	m	MAGDOLNA CSABI (Ungaria)	1970
1,835	m	MICHELINE BROWN (Australia)	1964
1,83	m	KARIN SCHULZ (R.D.G.)	1968
1,83	m	IORDANKA BLAGOEVA (Bulgaria)	1969
1,83	m	CORNELIA POPESCU (România)	1970*

*) Rezultate obținute în concursurile de sală.

MAREA AVENTURĂ SUD-AMERICANĂ

(Urmare din pag. 1)

dată știm doar că a fost „îndulcită" o parte a parcursului brazilian, distanța Rio de Janeiro — Sao Paulo parcurgîndu-se pe autostradă și nu pe drumurile de pămînt alese inițial. Dar mai departe? Rămîne de văzut ce se va întîmpla și care mașini vor rezista.

Citroenul prezent cu șase DS-21 (3 cu injecție și 3 cu carburator) este favoritul tuturor specialiștilor datorită suspensiei sale hidro-pneumatice. Cele 2 000 de kg la care ajunge mașina cu plinul făcut este însă și pentru suspensia ei miraculoasă un handicap. Bine înțeles cele șase mașini au fost special preparate de fabrică, pentru fiecare fiind necesare 600 de ore de muncă.

Fordul a pregătit și el special mașinile sale Escort, cărora le-a ridicat la 1 900 cmc capacitatea cilindrică, le-a schimbat cutia de viteze (s-a adoptat una cu 5 trepte înainte) și diferențialul, prevăzut acum cu un sistem de blocaj. Bineînțeles, caroseria și suspensia au fost ranforsate serios, dovadă că după răsturnarea din Iugoslavia, Roger Clark a putut continua cursa.

Aceleași pregătiri le-a făcut și **Triumph-ul,** dar și mașinile sale ca și Ford-Escorturile păcătuiesc prin faptul că sînt prea joase pentru drumurile din Anzi.

Etapa europeană nu a dat ocazie să se remarce două echipe care fără îndoială pe drumurile Americii de Sud vor avea un cuvînt greu de spus. Este vorba de echipa sovietică Auto-Export — formată din 5 autoturisme Moskvici 412 și echipa argentiniană Peugeot-Safrar.

Moskviciurile au caroserie care și-a dovedit rezistența și în raliul Londra — Sydney, dar sînt echipate cu noile motoare care le ridică puterea la 80 CP. Fiecare echipaj va fi format din trei piloți, în egală măsură și mecanici. Printre altele, pentru etapele de mare altitudine, piloții dispun de măști cu oxigen.

Peugeot-Safrar dispune de mașini preparate de filiala Peugeot din Argentina, mașini care pot merge nu numai pe roate ci și pe... schiuri de oțel. Într-adevăr, blindajele care apără punțile și diferențialul, adevărate cuirase, au forma unor schiuri și vor permite trecerea mașinilor și tiriș peste pietre. În plus, echipa Peugeot contează pe experiența echipajului Migliore-Larretta care cunoaște perfect drumurile sud-americane.

Cum însă și pentru automobiliști, ca și pentru fotbaliști drumul Mexicului e lung, n-avem decît să așteptăm ca să aflăm cine s-a pregătit mai bine.

Juanito vă informează:

PELE DESPRE „PERICOLUL ENGLEZ"

Iată cîteva din ultimele opinii ale celebrului jucător brazilian Pele, despre apropiatul „Mundial" din Mexic:

„Cehoslovacii sînt foarte buni, abili constructori de joc, dar își lasă adversarul să-și facă jocul. Practicînd un fotbal de atac, ei te lasă și pe tine să te exprimi, cu alte cuvinte, îți lasă șansa ta. Într-un meci cu cehii, important este să fii, tu însuți, într-o zi bună. După părerea mea, noi, brazilienii, ne adaptăm bine stilului compatrioților lui Masopust. Cu echipa Angliei este cu totul altceva. Selecționata engleză care a efectuat un turneu în America de Sud mi-a plăcut foarte mult. Jocul englezilor a evoluat considerabil față de 1966. Dacă, înainte, el mi se părea destul de primar și monoton, bazîndu-se doar pe mingi aruncate puternic înainte și pe urcarea constantă în atac a fundașilor, care centrau înalt, acum jocul englezilor se desfășoară mai mult la sol, relansarea contraatacurilor făcîndu-se în mod variat și inteligent. Băieți ca Ball, Lee, Astle sau Mullery participă la elaborarea jocului, lăsată înainte doar pe seama lui Bobby Charlton. Englezii au, se știe, ritm de joc, au o remarcabilă condiție fizică, echipa „bătîndu-se" ca un taur furios! Noi trebuie să ne luăm măsuri spre a nu lua goluri cu capul (specialitate engleză), iar eu cred că antrenorul Zagalo va dispune ca în meciul cu ei să avem un ultim apărător în poziție favorabilă".

CELE 3 PORUNCI

Cel mai bun arbitru de fotbal uruguayan, Codesal, a ținut un curs cu jucătorii naționalei „celeste". Accentul, în conferințele sale, a fost pus pe faptele prohibite în timpul unui joc de campionat mondial. Codesal a subliniat, în special, trei lucruri:

1. Nici un act de răzbunare! Nu ripostați la nici o lovitură și nu răspundeți cînd sînteți provocați. În caz contrar, vă așteaptă eliminarea.
2. Nu vă postați în fața mingii cînd adversarul are de executat o lovitură liberă. Vă așteaptă aceeași sancțiune.
3. Să nu-l țineți pe adversar de tricou. Altfel, plecați în cabină înainte de fluierul final.

Într-adevăr, sfaturi înțelepte.

Cei doi frați Charlton, Bobby și Jackie, fotografiați la sosirea lotului englez la Ciudad de Mexico.

ABILITATE

Fotbaliștii englezi, sosiți în Mexic, petrec o scurtă perioadă de relaxare: vizitează vechi monumente aztece, fac ușoare antrenamente de condiție fizică, participă la conferințe de presă.

În fața ziariștilor mexicani, Bobby Moore, căpitanul echipei, a spus că, după părerea sa, **meciurile campionatului mondial vor fi dure, dar nu în sensul strict fizic. Accentul se va pune pe tehnică, abilitate, și desigur un rol important îl va juca pregătirea psihică.** Antrenorul Alf Ramsey și-a exprimat părerea că **„...titlul suprem nu va putea fi cîștigat printr-un joc violent. „Cupa Jules Rimet" este un mare festival al fotbalului. Noi vom fi priviți de milioane de oameni din întreaga lume. Jucătorii și cei care răspund de pregătirea echipelor sînt conștienți că vor trebui să facă totul pentru ca meciurile să se dispute într-o atmosferă de sportivitate".**

COMPORTARE MERITORIE A ECHIPEI DE GIMNASTICĂ MODERNĂ A ROMÂNIEI

SOFIA, 9 (prin telefon, de la corespondentul nostru). În sala Universiada a avut loc a treia ediție a Concursului internațional de gimnastică modernă dotat cu Cupa ziarului „Studentska Tribuna". Au participat 27 de gimnaste din 6 țări, sportivele țării gazdă dominînd întrecerea de o manieră categorică. De altfel, ele au și ocupat primele trei locuri la toate exercițiile și la individual compus. Sportivele române au constituit, după cum declara Iovanka Ceakirova (președinta Federației bulgare de gimnastică modernă) revelația concursului, anunțîndu-se ca adversare foarte puternice pentru actualele campionate mondiale. Iată clasamentul: **individual compus:** 1. Ghigova **29,10,** 2. Stefanova 28,90, 3. Robeva 28,50,... 8. Preda 27,55, 9. Vilcu **27,50,...** 13. Șerbănescu 27,25.

Toma HRISTOV

Hotărîri ale Congresului UEFA

BELGRAD, 9 (Agerpres).— Al 10-lea Congres al Uniunii europene de fotbal (U.E.F.A.) și-a desfășurat lucrările la Dubrovnik, cu participarea a 33 de delegați și în prezența președintelui F.I.F.A., Stanley Rous. Congresul l-a reales pe G. Wiederkehr (Elveția) ca președinte al U.E.F.A. A. Chiarisoli (Franța) a fost reales vicepreședinte, iar în Comitetul executiv au fost confirmați Sandor Barcs (Ungaria), J. Coler (Olanda), H. Powell (Țara Galilor), N. Tiașentiev (U.R.S.S.). Congresul a respins proiectul unei „Cupe intercontinentale" a echipelor de club.

Cu prilejul alocuțiunii sale, președintele F.I.F.A., Stanley Rous, a reamintit unele probleme importante ce vor fi luate în discuție la apropiatul Congres al F.I.F.A., ce se va ține în Mexic. Între altele, se va dezbate propunerea de a se mări de la 16 la 24 numărul echipelor participante la turneul final al campionatului mondial.

SCURTĂ VACANȚĂ PREMEXICANĂ

(Urmare din pag. 1)

zilian Saldanha, pe marginea șanselor la C.M. *„Nu de alta,* ne spune căpitanul echipei naționale, *dar aș vrea să-l confrunt apoi cu realitatea, după încheierea meciurilor de la Guadalajara. Și poate, atunci, am să i-l citesc și lui Zagalo..."*

Mașina lotului, care ne-a adus de la sediul C.N.E.F.S. la hotelul 23 August, intră alene pe aleea complexului și oprește indiferentă, în fața barierei vopsită precum bastonul agentului de circulație. Dinu este interpelat imediat de un trimis al Radiodifuziunii și rămîne să-și pregătească un *speech* pentru o emisiune de actualitate, Lucescu și Nunweiller se luptă, corp la corp, cu niște geamantane dure ca niște fundași centrali, Răducanu, Lupescu și alții se duc să ia masa de prînz, iar Ghergheli își amintește că mai are de dat un telefon acasă (circumstanțele sale atenuante sînt cei doi copii!). Sătmăreanu iese curînd din hotel, însoțit de predecesorul său la clubul Steaua și în echipa națională, maestrul emerit al sportului Vasile Zavoda, ambii echipați ca tricolori, pentru a efectua un schimb simbolic de ștafetă în fața aparatelor de filmat ale cinematografiei.

Lupescu ne spune, între felul doi și trei — meseria ne obligă, uneori, să nu iertăm pe nimeni, după cum nici alții nu ne iartă pe noi! — că la Guadalajara nu sîntem victime sigure și că, după părerea lui, cel mai dificil adversar va fi Cehoslovacia. Apoi, brusc ne întreabă: *„E adevărat că acolo, la amiază, temperatura atinge 30 de grade?"* În timp ce-i răspundem, Răducanu ne invită, ca o gazdă ospitalieră, la masă, dar n-apucăm să-i onorăm invitația politicoasă, căci apare Ghergheli care, la rîndul său, ne întreabă ce știm despre evoluția lui Pircălab în turneul mexican al lotului B. De aci, discuția demarează pe altă pistă, a vieții sportive, a privațiunilor pe care sportul de performanță le impune celor ce au optat, la începutul carierei lor, de bună voie și nesiliți de nimeni.

...Iată, deci, că fără voia noastră, cercul discuțiilor s-a închis, reîntorcîndu-se la punctul inițial. De aceea, i-am lăsat pe tricolori să se odihnească puțin înainte de a merge la meciul România — Iugoslavia. La filmul meciului, interpretat miercuri de jucători, și comentat sîmbătă de antrenori.

La antrenamentul de după amiază...

După film i-am reîntîlnit pe tricolori la antrenament, pe gazonul verde de la „23 August". **Erau prezenți:** *Dan, Ghergheli, Răducanu, Dobrin, Dinu, Tufan, Ivăncescu, Lucescu, Pescaru, Dumitru, Dembrovschi, Mocanu, Lucescu, Sătmăreanu, Neagu, Deleanu, Radu Nunweiller, Domide.* Nu i-am numit pe Dumitrache, care abia își cătușe ghipsul jos (dimineață el a efectuat o ședință de raze diadinamice alternate cu ultrascurte), și Adamache care pînă la ora antrenamentului nu... găsise încă drumul spre Capitală.

Antrenamentul, care a durat 60 de minute, a cuprins o scurtă încălzire, gimnastică pentru brațe, trunchi și picioare, exerciții de acomodare cu balonul, exersarea unor procedee tehnice de bază și un joc la două porți, pe lățimea terenului. Antrenorul Dumitru Niculae-Nicușor a supravegheat îndeaproape această mișcare la care, ca temă, jucătorii aveau voie să joace balonul doar cu preluare și pasă. În echipa „tricourilor galbene" au evoluat *Sătmăreanu, Lupescu, Ivăncescu, Mocanu, Pescaru, Dobrin, Dembrovschi* și *Lucescu.* De partea cealaltă, în formația „treningurilor albastre", jucau *Deleanu, Răducanu* (ca jucător de cîmp), *Ghergheli, Dan, Radu Nunweiller, Dinu, Dumitru, Tufan* și *Domide.* S-au înscris, în total, 7 goluri, în ordine, opera lui Răducanu, Lucescu, Pescaru, Dumitru, Lucescu, Răducanu și, din nou, Lucescu.

Singur, retras într-un colț al terenului, Dumitrache executa lovirea ușoară a balonului pentru reeducarea piciorului accidentat.

Astăzi, după cum ne informa antrenorul Angelo Niculescu, ședința de pregătire a tricolorilor va avea un volum și intensitate mai mare. După masa de prînz și odihna de după-amiază, tricolorii vor viziona spectacolul de revistă „Fotbal Mexico '70".

TELEX • TELEX • TELEX • TELEX

Astăzi încep în 3 orașe din Iugoslavia întrecerile celui de-al VI-lea C.M. de baschet. Primele partide: Australia — Cehoslovacia și S.U.A. — Cuba (grupa A) la Sarajevo; Brazilia — Coreea de Sud (grupa B) la Split; Uruguay — R.A.U. (grupa C) la Karlovaț.

Spania a cîștigat turneul de baschet de la Madrid, întrecînd în ultimul joc echipa Braziliei cu 92—73 (51—30). Alte rezultate ale partidelor de verificare: Uruguay — Australia 66—57 (40—28), la Madrid; Iugoslavia — Polonia 84—62 (40—24), la Ljubljana.

■

La Moines (Jowa), atletul american Jeff Bennett a realizat 8072 puncte la decatlon.

■

După desfășurarea primei etape (1347 km) din „Raliul Alpilor", conduce echipajul suedez Waldegaard-Nystroem pe „Porsche 911-S" cu 6848,7 p, urmat de Lindberg-Andreasson (Suedia) pe „SAAB v 4" cu 7011,5 p și Piot-Todt (Franța) pe „Ford-Escort" cu 7111 p.

■

Saez a cîștigat a 15-a etapă a Turului Spaniei pe distanța Valladolid—Burgos. El a parcurs 134 km în 3 h 08:06. În clasament conduc compatrioții săi Tamames, urmat de Ocana la 1 secundă și Lasa la 9 sec.

■

La Budapesta s-a desfășurat partida retur dintre echipa locală **NIM** și **T.S.K.A. Moscova,** contînd pentru semifinalele C.C.E. la volei feminin. Gazdele au învins cu 3—0 (14, 4, 5), calificîndu-se în finală.

■

În turneul de tenis de la Atlanta (Georgia): Rosewall — Riessen 6—1, 6—3; Okker — Gonzales 6—1, 2—6, 6—3; Newcombe—Emerson 12—10, 6—3; Ralston—Drysdale 6—4, 6—8, 6—4.

■

Întîlniri internaționale amicale de fotbal: Mexic — Borussia Dortmund 1—0 (1—0), la Ciudad de Mexico; Uruguay — Sel. Macara 3—0 (2—0), la Macara (Ecuador); R. F. a Germaniei—Irlanda de nord 2—1 (1—0)

Tiparul: I. P. „Informația", str. Brezoianu nr. 23—25, București

40368

PROLETARI DIN TOATE ȚĂRILE, UNIȚI-VĂ!

Redacția și administrația: str. Vasile Conta nr. 16, tel. 11.10.05 interurban 72 și 286. Telex sportrom buc. 180.

sportul

4 pagini 30 bani

Anul XXVI—Nr. 898 (6332) ZIAR AL CONSILIULUI NAȚIONAL PENTRU EDUCAȚIE FIZICĂ ȘI SPORT Luni 11 mai 1970

PARADA VEDETELOR

de la LEONIDAS la BOBBY CHARLTON...

Matthews
ANGLIA

Dacă există un fenomen al fotbalului, acesta este cu siguranță Stanley Matthews, sau mai complet spus Sir Stanley Matthews, pentru că el a fost ridicat la acest titlu nobiliar de către regina Angliei. Și el merită cu prisosință toate onorurile. Căci un asemenea jucător care a evoluat — la 50 de ani! — în cea mai înaltă competiție a lui „Football League" este un caz unic. El a zis adio fotbalului abia în ziua în care a împlinit jumătate de secol de existență.

Matthews este exact contrariul lui Denis Law. Dacă cei doi fotbaliști ai Marii Britanii posedă o clasă echivalentă, ei bine, pe cît de modest este Matthews, pe atît de „clown" este Law.

Cariera lui sir Stanley Matthews a fost sălucitoare, dar fără istoric. În 35 de ani de fotbal el n-a cunoscut decît două cluburi: Stoke City și Blackpool. Dacă Matthews a fost o aripă inegalabilă, dacă driblingul său diabolic a făcut ravagii de-a lungul mai multor decade, el a fost înainte de toate un gentleman, un sportiv în toată accepțiunea cuvîntului. El era iubit și respectat de către toți adversarii săi.

Toți cei care au asistat la jubileul oferit de către Stoke City au trăit clipe înălțătoare: spectacolul tuturor marilor stele ale fotbalului mondial — purtînd spontan în triumf pe acela pe care l-au considerat drept un exemplu demn de urmat — va rămîne pe veci întipărit în memoria lor.

„SPORTUL" în vizită la „tricolori"

UN ULTIM „DIALOG" ÎNAINTEA PLECĂRII

● DORINȚE ȘI SPERANȚE ● ITALIA, PRINCIPALA FAVORITĂ A JUCĂTORILOR ROMÂNI

„Sportul" în vizită la „tricolori", la cartierul lor general de la Centrul „23 August". Angelo Niculescu „sparge gheața", invitîndu-i totodată pe băieți să se destăinuiască

Foto: Th. MACARSCHI

Oră de amiază, ieri, la centrul 23 August, unde „tricolorii" și-au stabilit ultimul cartier general ante-Mexic; pe cer, nici o scamă de nor, soarele încălzește ca la Guadalajara (30° la umbră) iar jos, în juru-ne, pe pămînt ambianță de... port, înaintea ridicării ancorei. „Corabia", cu Mircea Lucescu la proră, n-a plecat încă — o va face abia mîine (n.r. azi), dar aici, pe aleile parcului din fața hotelului străjuite de brazi ca la Poiana Brașov, rudele și prietenii fotbaliștilor au venit să-și ia rămas bun, să mai smulgă cîteva clipe împreună cu ei.

Lîngă noi, pe o bancă, Lucescu îl sărută cu foc (așa ca să țină măcar pentru o... lună) pe micuțul Răzvan, care, deocamdată, are de la tătic doar cîrlionți bruneți; Marin Tufan, cu un geamantan într-o mînă, ne salută din mers, preocupat să-și conducă soția pînă la stația de tramvai, Dumitrache abia se zărește — așa, înconjurat de amici — undeva la cap de alee. Mai fiecare își are pe cineva: un părinte, un frate, un coleg de echipă, un prieten apropiat.

„Toată lumea-i alături de noi și în aceste ultime zile care ne-au mai rămas pînă la plecare. Simbătă, la ora 11, cînd părăseam blocul, însoțit de familie, vecinii se aflau la ferestre. Urări de drum bun și succes, fluturări de batiste m-au petrecut pînă departe" — ne spune Lupescu.

„În afară de Nelu, care a avut grijă să-mi scrie din Turcia (cum să fac, cum să dreg), toți ceilalți frați ai mei și-au dat întîlnire la „bătrîni", cu mult timp înainte de a-mi face bagajele. Fiecare a ținut pentru mine o vorbă de încurajare, pînă și Edi, prislea familiei, a ținut, la plecare, să mă bată pe umăr, cu un gest protector", ni se destăinuia cel de al șaselea dintre Nunweilleri.

★

Dar noi, cei de la „Sportul", ce căutăm în intimitatea de aici acum, în aceste ceasuri de despărțire? Ei bine, am venit în mijlocul băieților lui Angelo Niculescu și Em. Vogl pentru a continua o tradiție, tradiția vizitelor reciproce: Tricolorii la „Sportul", „Sportul" la Tricolori... Cu prilejul unor asemenea întîlniri, atunci în toamna marilor speranțe și a marilor... îndoieli, ne ghiceam unii altora gîndurile. **„Ce ziceți băieți? Îi batem mîine pe portughezi?"** — întrebam noi **„Știm noi? Dar dv. ce credeți? Au fost și ei în vizită la dv. Sînt optimiști?"** — ne descoseam, de pildă, Coco Deleanu.

„Dimpotrivă! Se temeau să dea pronosticuri. Cînd s-a încumetat Batista s-o facă, ne-a lăsat pe toți în suspense: **„Ei bine** — parcă-l auzim și acum pe fundașul portughez — **duminică cred că va învinge o țară... latină"**.

Amîndouă — și România, și Portugalia — erau țări latine...

Dar am învins noi!

Cît de plăcute sînt, acum, asemenea amintiri...

De astă dată, am venit pentru a discuta despre ce va fi în... Mexic.

Și noul dialog „Sportul" — „Tricolori" a debutat fără micile ezitări din trecut. Ne-am obișnuit doar unii cu alții.

★

Aruncînd în mijlocul tricolorilor trei întrebări: „Un gînd înainte de plecare..."; „Cine va fi noua campioană a lumii?", și „Cu ce ați vrea să vă întoarceți din Mexic?", n-am făcut decît să sădim sămînța discuției, ceea ce a rezultat — creație colectivă — fiind doar transeris în rîndurile ce urmează.

Gh. NICOLAESCU
Paul SLAVESCU

(Continuare în pag. a 3-a)

DRUM BUN, MIRCEA!

— Spune-mi două vorbe, Mircea, acum, la plecare.

Căpitanul echipei naționale, Mircea Lucescu, nu stă pe gînduri:

— Sînt foarte mîndru că plecăm în Mexic. Și nu plecăm cum se pleacă uneori la Cannes, la Festival, pentru filmul cu „cel mai bun generic", sau la cine știe ce simposion cuprins într-un program de relații culturale. Nu! Plecăm în Mexic pentru că AM CUCERIT acest drept. Plecăm în Mexic, deși, acum un an, cînd mai erau doar cîteva zile pînă la Lausanne, 90 la sută dintre iubitorii fotbalului puneau mîna în foc că n-o să ajungem niciodată la Mundialul mexican. Singurii care au crezut cu adevărat asta am fost noi, jucătorii.

— Și a venit Lausanne-ul...

— După Lausanne ni s-au scris ode. Lausanne marca începutul unui vis. Și cînd totul e doar vis, scrii frumos. Așa s-a scris și după meciul cu Portugalia: visul continua. Dar, în clipa în care visul n-a mai fost vis, ci o realitate împlinită, au început încondeierile: Sătmăreanu e rigid ca o teracotă, Nunweiller VI mișcă urît coatele în alergare, Lucescu ar face mai bine să-și scrie Jurnalul...

— Și?

— Și viața a mers înainte. Îmi aduc aminte, acum cinci ani, cînd încercam să intru în echipa națională, a apărut într-un ziar, un mic articol în care se scria că antrenorii de lot sînt orbi, că ar fi la „Filatura" sau la „Butoiul" o extremă formidabilă, de care e o adevărată crimă că nu se ține seama... De atunci, eu am îmbrăcat de 25 de ori tricoul echipei naționale... Băiatul de la „Butoiul" a dispărut, iar autorul a pus capul în nisip, ca struțul, în numele dreptului sfînt al inocentului.

— Văd că ai memorie, Mircea. Spune-mi ceva despre echipă.

— Sînt, iarăși, mîndru că joc în echipa de astăzi, și aproape că nu-mi vine să cred că sînt căpitanul ei. Zilele trecute am fost la studioul „Sahia", invitat de regizorul Szekler, ca să recunosc niște jucători în faze de joc, la masa de montaj. Am revăzut meciul nostru cu Anglia: 0—0, la București. Și am fost uluit. Operatorii noștri i-au urmărit tot timpul pe Bobby Charlton și Bobby Moore. Noi, fotbaliștii români, nici nu existam. Eram ZERO, în conștiința multora. Și marele merit al echipei de astăzi, e că a izbutit să facă drumul de la zero la Mexic.

— Dă-mi un pronostic.

— Nu-mi place demagogia optimismului fără acoperire. S-ar putea să pierdem meciul cu Anglia, deși un eventual cîștig ne-ar da aripi. În schimb, cred că vom cîștiga meciul cu Cehoslovacia.

— Și Brazilia?

— Brazilia e al treilea joc. S-ar putea ca brazilienii să aibă atunci nevoie doar de un punct. S-ar putea, pe de altă parte, să nu le mai fie de folos nici două.

— Faci calcule, Mircea?

— Sînt nevoit să le fac. Nu cred în sinceritatea urării care spune: „Vă dorim o comportare onorabilă".

— Ce zici de finala C.C.E.?

— La olandezi mi-au plăcut cel mai mult suedezul Kindvall și austriacul Hasil.

— Drum bun, Mircea!

Ioan CHIRILĂ

ASTĂZI PLEACĂ ÎN MEXIC ECHIPA NAȚIONALĂ DE FOTBAL

În cursul dimineții de astăzi, echipa națională de fotbal a României va părăsi țara, cu destinația Mexic. De la București, „tricolorii" vor călători la bordul unui avion TAROM pînă la Bruxelles, de unde își vor continua drumul cu un avion al companiei Sabena.

În Mexic, fotbaliștii români sînt așteptați să sosească miercuri 13 mai.

„CROSUL TINERETULUI" — EDIȚIA a III-a

CORTINA PESTE MAREA FINALĂ

Clujul pe locul I, la echipe

Scăldat în lumina unei zile aproape ireal de frumoasă, străvechiul oraș de pe Bega a fost o gazdă ideală pentru etapa finală a „Crosului tineretului". Străzi împodobite sărbătorește, mii de oameni așezați de-a lungul traseului, pe unde a defilat lunga coloană a tineretului — pionieri și școlari purtînd steguțe și flori, pe care le au dăruit oaspeților — iată, pe scurt, cadrul desfășurării ultimului act al celei mai mari competiții de masă.

Ora 9. Aliniați în fața tribunei oficiale, concurenții sînt gata de start. După ce profesorul Mihai Purice a prezentat raportul, sportivii au fost salutați de tovarășul Mircea Angelescu, secretar al C.C. al U.T.C. A rostit, apoi, cîteva cuvinte de bun sosit și a urat succes deplin întrecerii tov. Coriolan Pop, primarul municipiului Timișoara. În tribune se aflau tovarășii Marin Birjega, vicepreședinte al C.N.E.F.S., Efrim Cherteș, adjunct de șef de secție la Consiliul Central al U.G.S.R., reprezentanți ai Ministerului Învățămîntului, precum și alte oficialități.

Întrecerea a început cu un cros al celor mai mici sportivi ai Timișoarei — pionierii. Ei au alergat, în afara concursului, pe o distanță de 300 m. Dintre cîștigători am reținut numele Mioarei Cîrlan, Mihaelei Maier și al lui Augustin Stepan — autentice talente ale acestui atît de frumos și de util sport. Apoi au alergat finaliștii. Toate probele, la categoriile de vîrstă, au avut numeroși pretendenți la locurile fruntașe. Am remarcat, printre ei, pe veteranii „Crosului tineretului", participanți și la cele două ediții anterioare: Elena Mujdei, profesoară din comuna Farcasa, județul Neamț, Emilia Niță și Gh. Bădiliță din același județ. De altfel, acesta din urmă și-a văzut acum încununate eforturile depuse de-a lungul multor ani de antrenamente: Gh. Bădiliță — alergînd într-un stil care l-a și impus atenției specialiștilor în atletism — s-a clasat pe locul I în proba de 3 000 m seniori.

Mulți dintre finaliști au dovedit cît de bine se completează sportul cu diferite preocupări și profesii. Profesorul de matematică Ion Salta, de la Școala generală din comuna Zmeura, județul Argeș, și-a „calculat" atît de bine posibilitățile, încît pronosticul ce ni-l dăduse în ajun s-a dovedit a fi exact: el a venit pe locul II, după ce anul trecut, la ediția a doua, se clasase al cincilea în proba rezervată seniorilor...

Aleargă a treia generație, în ordinea plecării, dar prima generație în sport — veteranii.

Cursa este dominată de maestrul emerit al sportului, mereu tînărul Dumitru Tilmaciu, care se clasează pe primul loc. Asistența aplaudă frenetic pe un alt statornic iubitor al crosului, sportivul timișorean Ion Pop. La 58 de ani ai săi, el continuă să facă sport și, după cum ne-a mărturisit, nu intenționează să-l abandoneze curînd.

La întrecere au participat

Ion GAVRILESCU

(Continuare în pag. a 2-a)

Citiți în pag. a 3-a LOTUL „TRICOLORILOR" PENTRU MEXIC

PRACTICA DĂDĂCELII...

Aintrat în obiceiul unor antrenori ca în tot timpul antrenamentelor să-și copleșească pur și simplu jucătorii cu sfaturi, cu recomandări, unele de prisos, deoarece le îngustează acestora din urmă posibilitatea de a acționa după propria lor gîndire. Și, ceea ce este mai greu de acceptat, o asemenea practică tinde să depășească anumite limite, să se continue în competiții, la jocuri oficiale, fapt care contravine evident regulilor de întrecere.

Nu-i mai puțin adevărat că o asemenea practică este tolerată și de către unii arbitri, care dovedesc un exagerat spirit concesiv, nu intervin cu promptitudine prin calitatea ce o au, închid ochii. Ei fac astfel un deserviciu acestor antrenori; în loc să-i corijeze, îi încurajează în a persevera pe această cale.

Dacă efectele unor astfel de practici nu apar imediat, nu se fac simțite în competițiile programate în țară, în campionatele interne, în schimb ele nu pot fi evitate atunci cînd echipele — implicit antrenorii respectivi — sînt chemate să susțină meciuri peste hotare, în campionate mondiale, europene, în mari turnee internaționale. În aceste situații, antrenorilor nu le mai este îngăduită intervenția decît în pauză, obligați fiind să-și ocupe locurile ce le sînt rezervate și să urmărească în liniște evoluția echipelor lor.

Dar iată și reversul unor asemenea stări de lucruri: deprinși să fie permanent dădăciți, mulți dintre jucătorii unor astfel de echipe trec prin momente de-a dreptul neplăcute. Ei își pierd calmul, luciditatea, capacitatea de orientare, comit greșeli elementare devin de nerecunoscut. Așa s-a întîmplat (ca să folosim un exemplu de dată destul de recentă) la Turneul internațional de rugby pentru juniori de la Vichy („Cupa națiunilor" — F.I.R.A.). Obișnuită să fie continuu dădăcită, echipa țării noastre n-a reușit să se regăsească în nici un moment, în cel mai ușor meci din preliminarii, cel cu jucătorii Spaniei. Deruta care s-a creat în rîndul jucătorilor a făcut ca dificultăți obișnuite să capete dimensiuni insurmontabile. Și așa, ei au pierdut categoric un meci care trebuia — în mod normal — să se încheie cu o victorie facilă, să constituie o simplă formalitate.

O investigație mai atentă în intimitatea fenomenului arată că astfel de exemple le oferă — aproape de necrezut! — chiar și echipe de seniori, cu jucători care se presupune că au suficientă maturitate pentru a găsi prompt soluții de rezolvare a unor situații ivite în teren.

Practica unor antrenori de a dădăci jucătorii nu face decît să le îngusteze acestora puterea de a discerne, de a gîndi și acționa cu toată luciditatea și fermitatea, le diminuează personalitatea. Mai mult, există primejdia ca asemenea jucători să ajungă cu timpul veritabili roboți, un fel de mecanisme capabile să acționeze doar la impulsuri venite din afara terenului, iar cînd aceste impulsuri, din motivul arătat, nu mai pot fi receptionate, ei cad într-o derută totală. Și consecințele...

Tiberiu STAMA

FESTIVAL RUGBYSTIC

Duminică, în Capitală, a fost un veritabil festival rugbystic. Pe patru stadioane și terenuri — Ghencea, Tineretului, Parcul copilului și Vulcan — echipe din divizia A și finaliste ale turneului național de juniori și-au disputat cu ardoare șansele în partide care în general au pledat pentru frumusețea sportului cu balonul oval. (Amănunte, în grupajul de cronici din pag. a 2-a). Fotografia noastră reprezintă o secvență din partida Steaua — Rulmentul: o dispută aeriană pentru balon, după o repunere din margine.

Start în cursa de 200 m în care Mariana Goth a realizat 24,3 s.

Foto: M. FELIX

Campionatul de atletism pe echipe

● Pîștalu la prăjină și Sandru la 5000 m (juniori) — noi recorduri

● Steaua a învins Dinamo iar S. S. A. — Metalul

Tot două recorduri republicane, unul la seniori și celălalt la juniori, au fost înregistrate și în cea de a doua zi de concurs din cadrul campionatului pe echipe — divizia A desfășurat pe stadionul Republicii din Capitală. Autorii lor sînt DINU PÎȘTALU (antrenor **M. Berbecaru**) și respectiv, FLOREA SANDRU (antrenor **N. Nourescu**), la 5000 m. Dinamovistul Pîștalu a trecut — cu rezerve — peste ștacheta înălțată la 5,05 m. Conform regulamentului, la remăsurarea înălțimii s-a stabilit însă că ștacheta fusese așezată, în realitate, la 5,04 m așa că, începînd de ieri, recordul țării la prăjină este de 5,04 m.

Florea Sandru (Metalul) a încheiat victorios disputa sa cu alergătorii de la C.A.U. și S.S.A., la capătul celor 12 ture și jumătate cronometrele mărcînd timpul de 15:14,2. Un rezultat care se recomandă de la sine și care-l anunță pe tînărul său autor ca un alergător cu frumoase perspective.

Timpul prielnic, pista de elbitex, ambianța de concurs și dorința atleților de a-și vedea nivelul posibilităților la ora actuală, au prilejuit mai multe rezultate remarcabile care ne fac să credem că, în acest sezon, atleții noștri fruntași vor fi într-adevăr cei pe care-i așteptăm. După părerea noastră, revelația zilei a fost tînărul student de la I.E.F.S. NICHIFOR LIGOR care a obținut un frumos succes: 4,90 m la prăjină și căruia nu i-a lipsit prea mult pentru a fi trecut și el peste 5,00 m.

CAROL CORBU se află, fără discuție, pe un drum bun care-l va conduce spre mari rezultate. După ce simbătă

Romeo VILARA

(Continuare în pag. a 2-a)

În triunghiularul România — Italia — Ungaria

PISTOLARII ROMÂNI CONFIRMĂ VALOAREA INTERNAȚIONALĂ

TREVISO, 10 (prin telefon). În ultimele zece probe ale triunghiularului de tir, România — Italia — Ungaria, sportivii români au cîștigat patru locuri I. Pistolul viteză și pistolul standard au constituit apanajul trăgătorilor români, învingători detașați.

Rezultate: pistol viteză: 1. Roșca 593 p, 2. Iuga 592 p (după baraj: 148 p), 3. Tripșa 592 p (după baraj: 147 p)... 15. Maghiar 574 p, echipe: 1. România 2351 p, 2. Italia 2338 p, 3. Ungaria 2317 p; pistol standard: 1. Giușcă 568 p (record republican egalat), 2. Tripșa 561 p, 3. Beonnio (Italia) 560 p, 4. Roșca 560 p... 10. Maghiar 546 p, echipe: 1. România 2235 p, 2. Italia 2206 p, 3. Ungaria 2196 p; armă liberă calibru redus 3x40 f: 1. Errani (Italia) 1157 p, 2. Nagy (Ungaria) 1155 p, 3. Papp (Ungaria) 1153 p... 6. Caban 1148 p... 8. Tamas 1137 p, 9. Șandor 1136 p, 10. Vasilescu 1134 p, 11. Ferecatu 1134 p, echipe: 1. Ungaria 4608 p, 2. România 4541 p, 3. Italia 4529 p; pistol liber: 1. Mucza (Ungaria) 560 p, 2. Marosvary (Ungaria) 555 p, 3. Campetella (Italia) 549 p... 5. Maghiar 544 p, 6. Iuga 543 p... 7. Bratu 542 p... 13. Giușcă 531 p, echipe: 1. Ungaria 2196 p, 2. Italia 2174 p, 3. România 2160 p; armă standard 3x20 f: 1. Papp 574 p, 2. Nagy 574 p, 3. Hammerli 572 p, 4. Șandor 572 p... 10. Vasilescu 569 p... 13. Tamaș 565 p... 16. Ferecatu 558 p, 17. Caban 554 p, echipe: 1. Ungaria 2290 p, 2. Italia 2261 p, 3. România 2260 p.

Campionatul de atletism pe echipe

(Urmare din pag. 1)

obținuse 16,50 m la triplu (cel mai bun rezultat înregistrat pe noua pistă a stadionului Republicii), elevul antrenorului Baruch Elias a înregistrat ieri o performanță bună și la săritura în lungime 7,64 m, care reprezintă recordul său personal.

Alte cifre notabile au mai înregistrat **Mariana Goth** 24,3 s pe 200 m, **Valeria Bufanu** (13,9 s) și **Anamaria Vitalios** (14,2 s) la 100 mg, cvartetul **Damaschin** (1:49,9), **Ungureanu** (1:50,0), **Lupan** (1:51,3) și **Zamfir** (1:51,6) pe 800 m. O mențiune specială credem că se cuvine **Virginiei Bonci** care a obținut 1,76 m la săritura în înălțime.

Iată acum rezultatele generale ale celor 6 meciuri interbucureștene : C.A.U. — S.S.A. 208—104 (fete 72—44, băieți 136—60), C.A.U. — METALUL 199—89 (72—38 ; 127—51) ; S.S.A. — METALUL 162—127 (39—49 ; 103—78) ; STEAUA—DINAMO 153—141 (46—52 ; 107—89), STEAUA — RAPID 154—103 (37—43 ; 117—60), DINAMO — RAPID 153—122 (50—47 ; 103—75).

Învingînd pe Dinamo, Steaua a cîștigat primul dintre derbiurile actualei ediții a campionatului. **Marea surpriză a produs-o însă echipa Școlii Sportive de Atletism** (cu o singură excepție, alcătuită numai din juniori) **care a întrecut Metalul și încă la o diferență apreciabilă.**

Rezultate din ziua a II-a : **BĂRBAȚI : 200 m :** Zamfirescu (S) 21,6, Munteanu (CAU) 21,8, Petronius (CAU) 21,9 ; **5000 m :** Scheible (R) 14:26,2, Mustață (D) 14:27,0, Cioca (D) 14:28,8 ; **10 km marș :** Ilie (D) și Caraiosifoglu (D) 48:35,8 ; Staicu (S) 50:56,2 ; **400 mg :** Rățoi (R) 52,9, Burcă (CAU) 53,1, Nemeș (D) 54,3, Cristea (CAU) 54,3 ; **lungime :** Corbu (S) 7,64, Georgescu (CAU) 7,31, Zaharia (R) 7,25 ; **prăjină :** Pîștalu (D) 5,04, Ligor (CAU) 4,90, Astafei (S) 4,60 ; **ciocan :** Tibulschi (D) 61,74, Costache (D) 59,62, V. Popescu (CAU) 55,08 ; **FEMEI : 200 m :** M. Goth (M) 24,3, R. Marinescu (D) 25,5, S. Angelescu (CAU) 25,8 ; **800 m :** El. Baciu (CAU) 2:11,2, M. Lincă (M) 2:11,4, V. Gabor (CAU) 2:12,3 ; **100 mg :** V. Bufanu (R) 13,9, A. Vitalios (CAU) 14,2, El. Vintilă (D) 14,4 ; **înălțime :** V. Bonci (R) 1,76, D. Munteanu (CAU) 1,64, D. Radu (S), A. Popescu (S) și D. Gorăscu (CAU) 1,58 ; **greutate :** L. Mărgineanu (D) 14,34, L. Manoliu (M) 14,18, El. Moldoveanu (M) 14,15.

★

BRAȘOV 10 (prin telefon, de la corespondentul nostru). Nici de această dată triunghiularul atletic desfășurat în localitate nu s-a bucurat de condiții atmosferice prielnice pentru concurs. A plouat înainte și în timpul întrecerilor, pista devenind foarte grea, ceea ce a determinat eforturi suplimentare din partea competitorilor. Acesta este și motivul pentru care atleții din cele trei echipe **(Brașov, Cluj și Prahova)** deși s-au prezentat în ansamblu mai bine decît în urmă cu două săptămîni la prima etapă a campionatului, n-au putut realiza totuși rezultatele scontate.

Atleții clujeni, favoriții partidei, conduși în prima zi de adversarii lor din echipele Prahova și Brașov, au făcut în ziua a doua un adevărat tur de forță, cîștigînd 6 din cele 7 probe rezervate fetelor și cu punctele aduse și de băieți au izbutit, în cele din urmă, să încheie victorioși cele două meciuri. La rîndul lor, gazdele și-au adjudecat victoria în meciul cu Prahova.

Rezultate : **CLUJ—BRAȘOV 149—142** (fete 62—50, băieți 87—92) ; **CLUJ — PRAHOVA 157—130** (58—54, 99—76), **BRAȘOV — PRAHOVA 154—140** (50—62, 104—78).

Între performanțele individuale cele mai bune au fost următoarele : **BĂRBAȚI : 100 m :** Sărucan (C) 10,8, David (B) 10,9 ; **200 m :** David (B) 22,6 ; **400 m :** Gedeon (C) 50,2, Monea (C) 50,8 ; **800 m :** Purghel (C) 1:56,7 ; **1500 m :** Rusu (C) 4:07,0 ; **5000 m :** Căpraru (C) 15:28,4 ; **3000 m obst. :** Cefan (B) 9:13,0 ; **10 km marș :** Dima (P) 53:11,2 ; **110 mg :** Biro (B) 15,4 ; **400 mg :** Monea (C) 56,6 ; **lungime** Sărucan (C) 7,02, V. Jurcă (C) 6,94 ; **înălțime :** Catona (C) și Preda (P) 1,94 ; **triplu :** Rotaru (B) 15,04 ; **greutate :** V. Sălăgean (B) 14,00 ; **ciocan :** Dumitrache (P) 49,18 ; **suliță :** Iancu (P) 61,32, Truetsch (B) — junior 59,40 ; **FEMEI : 100 m :** V. Anghel (P) 12,6 ; **200 m :** Il. Silai (C) 26,3 ; **400 m :** Silai 56,4 ; **800 m ;** A. Iacob (C) 2:16,5 ; **100 mg :** M. Nedelcu (C) 15,6 ; **4×100 m :** Cluj 50,0 ; **înălțime :** G. Păcuraru (C) și I. Bokor (C) 1,54 ; **lungime :** L. Jinga (P) 5,74 ; **greutate :** A. Sălăgean (B) 15,60 ; **suliță :** E. Zorgo (C) 45,24.

Carol GRUIA, coresp.

DISPUTE INTERESANTE ÎN FINALA CAMPIONATULUI DE GIMNASTICĂ PE ECHIPE

TIMIȘOARA, 10 (prin telefon, de la trimisul nostru). Dacă recentele campionate internaționale au supus unei prime verificări pe cîțiva dintre cei mai buni gimnaști și gimnaste ale țării, iată că finala campionatului republican pe echipe, desfășurată la Timișoara, a oferit vîrfurilor noastre, din întreaga țară, posibilitatea aprecierii nivelului de pregătire pentru începutul acestui sezon extrem de încărcat, ce va culmina, în octombrie, cu campionatele mondiale de la Ljubljana. S-au verificat numai exercițiile liber alese (așa prevede regulamentul finalei), dar o parte dintre finaliști au prezentat duminică dimineața și impusele, existînd în prezent un punct de vedere complet, atît în ceea ce privește perspectiva apropiatelor întîlniri internaționale, cît și cea a participării la competiția supremă a gimnasticii.

Dar, mai întîi, despre disputa pe echipe, încheiată cu un dublu succes al formațiilor dinamoviste bucureștene, fapt ce atestă evident atenția sporită acordată în ultima vreme gimnasticii la acest puternic club. Prezența în întrecerea masculină și a unei a doua formații dinamoviste, constituie un argument în plus în sprijinul afirmației noastre. Felicitări antrenorilor Emilia Liță, Ștefan Tarcu și Mircea Bădulescu.

E notabilă performanța realizată de echipa feminină Petrolul, ocupanta locului doi. Cu o prim-solistă în formă excelentă (Elena Ceampelea, mai bună de la un concurs la altul), bine secondată de Elisabeta Turcu și Maria Constantinescu, Petrolul a fost multă vreme lidera întrecerii, cedînd abia spre final locul întîi .

Pentru cel de-al treilea loc pe podium lupta s-a dat între fosta campioană, selecționata Timiș (handicapată în acest concurs de accidentarea Rodicăi Secoșan și de faptul că Mariana Gheciov a concurat incomplet restabilită după operația de menisc), Flacăra Orașul Gh. Gheorghiu-Dej și Clubul sportiv școlar București, Flacăra obținînd avantajul minim abia la ultima execuție Dar, toate aceste formații au fost de valori aproape egale. Participarea, pentru prima oară, la o finală pe echipe a gimnastelor din Petroșani, Sibiu și jud. Mureș a fost remarcabilă nu atît prin rezultatele ca atare, cît mai ales prin semnele pasiunii și muncii dovedite de sportive și de antrenori, care nu beneficiază întotdeauna de condiții bune de lucru. O frumoasă impresie a lăsat, îndeosebi la bîrnă și sol, selecționata județului Arad, cu o remarcă specială pentru buna selecție a echipei. Și, în fine, cîteva absențe regretabile din concursul feminin : Dinamo Bacău, Farul Constanța, Dinamo Brașov.

Spre deosebire de întrecerea feminină, cea masculină s-a bucurat de o participare mai redusă — doar șapte echipe. Deși victoria dinamovistă nu era nicicum sub semnul îndoielii, ea a fost obținută totuși cu destule emoții. Cîțiva din oamenii de bază ai echipei Dinamo au „mers" slab, au avut ratări, succesul fiind consemnat abia la ultimele schimburi. Steaua a constituit un adversar redutabil pentru Dinamo și, deși cu mai puține vedete în formație, a concurat și și-a apărat onorabil șansele. Remarcabilă reintrarea campionului absolut, Petre Mihaiuc.

Din păcate, cam la atît se reduc însemnările noastre despre întrecerea băieților. Arbitrajul a produs mai multe nemulțumiri decît de obicei, chiar în rîndurile celor mai competenți specialiști, existînd păreri contradictorii în legătură cu aprecierile corpului de arbitri. Boală veche.

★

În urma executării exercițiilor impuse de duminică, iată-le pe primele clasate în concursul feminin de selecție : Elena Ceampelea 75,65, Paula Ion 74,30, Rodica Apăteanu 74,05, Olga Ștefan 73,50, Mia Variu și Alina Goreac 73,00, Ștefania Bacoș 72,80, Elisabeta Turcu și Elisabeta Badea 72,35.

★

A fost perfectat meciul internațional dintre echipele masculine ale Elveției și României. Întîlnirea este programată la începutul lunii iulie, într-un oraș elvețian.

★

Alte rezultate din concursul pe echipe : feminin : locul 4 Selecționata Timiș 177,50 ; 5. Cl. sp. șc. București 176,35 ; 6. Viitorul 168,35. Masculin : 4. Selecționata Cluj 256,65 ; 5. I.E.F.S. 255,60 ; 6. Selecționata Timiș 225,70.

C. MACOVEI

CORTINA PESTE MAREA FINALĂ

(Urmare din pag. 1)

sportivi și sportive din Bulgaria, Cehoslovacia și Iugoslavia. Ei au fost înconjurați cu multă simpatie de prietenii lor români.

Întrecerea s-a terminat. A fost o adevărată paradă a crosului, încă o demonstrație că acest sport, atît de accesibil, este iubit de tineret. Și nu numai de tineret...

REZULTATE : categoria 15—16 ani — băieți (1 500 m) : **1. Gh. Ghipu (municipiul București) — campion republican, 2. Z. Szekey (Cluj), 3. A. Ivan (Buc.) ;** fete (800 m) : **1. Anamaria Munteanu (Sibiu) — campioană republicană, 2. Hermina Arz (Sibiu), 3. Olga Mircu (Iași) ;** categ. 17—19 ani — băieți (2 000 m) : **1. V. Vătămaniuc (Botoșani) — campion republican, 2. V. Lascăr (Iași), 3. D. Davila (Ialomița) ;** fete (1 000 m) : **1. Iuliana Demeter (Harghita) — campioană republicană, 2. Margareta Naghi (Cluj), 3. Constanța Miu (Teleorman) ;** categ. peste 19 ani — băieți (3 000 m) : **1. Gh. Bădiliță (Neamț) — campion republican, 2. Ion Safta (Argeș), 3. Gh. Turcu (Prahova) ;** fete (1 000 m) : **1. Geta Scorojitu (Teleorman) — campioană republicană, 2. Maria Iacobescu (Mehedinți), 3. Maria Conea (Cluj).**

CLASAMENT GENERAL : 1. Cluj 143 p, 2. Iași 164 p, 3. Sibiu 199 p.

TALION N-A FUGIT, DAR NICI TALAZ N-A CÎȘTIGAT !...

Eliberat de obsesia unui nou duel cu Talion, Costică Ichim n-a putut totuși evita necazurile, în tentativa lui de a conduce biruitor la potou pe Talaz în „Premiul Victoriei". Cu tot flystartul respectiv cu care ne-a obișnuit Talaz, Ichim n-a putut remonta handicapul acordat unor adversari care au înscris recorduri ameliorate. În această categorie s-a înscris Rarița, care a mers 124,1. Noi am fost totuși neplăcut impresionați că fiul lui Pogorîși a terminat ultima sută de metri dezechilibrat : cu mult sub ceea ce credeam. Din această cauză rămînem cu impresia că duelul lui cu Talion nu va mai avea loc ! Talaz este acum împropriu unei atari tentative și subscriem — chiar dacă stîrnim zîmbetele zootehniștilor — că își datorează eșecurile unei stări reumatice. Din rest, voim să subliniem că doi anii au fugit mai bine decît predecesorii. Este clar că aceste elemente trebuie să fie utilizate la timpul cînd ele pot să dea un randament, pentru că în patru luni de cînd vin pe hipodrom nici un fachir pe lume nu poate să facă ceea ce li se pretinde antrenorilor, să-i învețe să mănînce, să stea spînzurați că căpăstru în boxă, să învețe să meargă și să dea recorduri care să satisfacă asistența !... Deosebit s-au comportat Tapir — fratele lui Talion — Seringa, Hortensiu și Rarița, care a înscris un record excepțional.

Rezultate tehnice : 1. Epopeia (Gh. Tănase), Sonda, Zada 48.2, 2. Sanda (T. Dinu), Hibrid, Rigola 44,7. 3. Hortensiu (S. Onache), Rovinar, Habar 34, 4. Seringa (M. Ștefănescu), Merișan, Hiparion 36,8, 5. Hortansa (T. Dinu), Gînd, Silva 28,6, 6. Tapir (Gh. Tănase), Tipic, Nepotel 31,6, 7. Rarița (I. Oană), Furiș, Mizantrop 24,1, 8. Martin (M. Ștefănescu), Simpatia, Cuc 33,2, 9. Bastion (T. Dinu), Roman, Rusălcuța 45,4.

Niddy DUMITRESCU

CURS PREGĂTITOR

Clubul Sportiv Școlar București organizează în perioada 15 mai—30 iunie 1970 un curs pregătitor la gimnastică și atletism pentru tinerii care se vor prezenta la examenul de admitere la Institutul de Educație Fizică și Sport și Institutul Pedagogic — Facultatea de educație fizică. Înscrierile se fac la C.S. Școlar București, locurile fiind limitate Informații la telefon : 18 20 18.

PRONOSPORT

AȘA ARATĂ O VARIANTĂ CU 13 REZULTATE EXACTE LA CONCURSUL PRONOSPORT NR. 19, ETAPA DIN 10 MAI 1970

I.	Flacăra — Portul	1
II.	Metrom Brașov — Progresul București	1
III.	Știința Bacău — Oțelul Galați	X
IV.	Ceahlăul — Metalul Tîrgoviște	1
V.	Gloria Bîrlad — Progresul Brăila	1
VI.	Politehnica Galați — Chimia Suceava	2
VII.	Minerul Anina — C.F.R. Timișoara	1
VIII.	Gaz metan — Vagonul	X
IX.	C.S.M. Sibiu — Minerul B. M.	X
X.	Chimia Rm. V. — Metalul Tr. Severin	1
XI.	C.F.R. Arad — Olimpia Oradea	1
XII.	Metalurgistul Cugir C.S.M. Reșița	1
XIII.	Politehnica Timiș. — Olimpia Satu Mare	1

Fond de premii 266 530 lei.

Plata premiilor la acest concurs se va face astfel : În Capitală, începînd de la 15 mai pînă la 24 iunie 1970. În țară, începînd de la 18 mai pînă la 24 iunie 1970.

În divizia A la popice

DERBYUL FEMININ A REVENIT VOINȚEI BUCUREȘTI

Sîmbătă și duminică, după o întrerupere de două săptămîni, s-a reluat, pentru o etapă, campionatul diviziei A de popice. S-a disputat etapa a 20-a. Din cauza campionatelor mondiale, care se vor disputa la sfîrșitul lunii, urmează o nouă pauză în campionat, pînă la 6 iunie. Iată rezultatele înregistrate :

FEMININ

VOINȚA BUCUREȘTI — VOINȚA TG. MUREȘ 2435 — 2346 p.d. Derbyul feminin s-a încheiat, conform așteptărilor, cu victoria bucureștencelor. Cu toate acestea, în clasament continuă să conducă Voința Tg. Mureș, la egalitate de puncte — 54 — cu Voința București, avînd mai multe popice doborîte. Partida derby a fost viu disputată, bucureștencele impunîndu-se datorită jucătoarelor Grecescu (428 p.d.), Szöcs (420) și Petre (410), care au fost cele mai precise. De la mureșence s-a remarcat, în mod deosebit, Margareta Szemanyi, care, cu 435 p.d., a fost, totodată, performera reuniunii.

LAROMET BUCUREȘTI — VOINȚA CONSTANȚA 2387 — 2283 p.d. Partida a început cu emoții pentru Laromet, întrucît după primul schimb rezultatul era favorabil (constănțencelor (Maria Sabo — Laromet 339 p.d. ; Iosefina Burlacu — Voința 371 p.d.). Pe parcurs, însă, Laromet a preluat inițiativa, cîștigînd cu un scor destul de sever. Cele mai bune jucătoare : Elena Trandafir — 460 p.d., Ioana Țuțuianu — 416 p.d., Elena Vasile — 421 p.d., de la învingătoare, respectiv Elena Liță — 411 p.d. și Maria Chești — 402 p.d. **(Tr. I.)**

METROM BRAȘOV — HIDROMECANICA BRAȘOV 2406—2399 p.d. Duelul celor două echipe brașovene s-a încheiat cu victoria la limită a jucătoarelor de la Metrom, care au avut în Stela Mărgineanu o excelentă realizatoare : 456 p.d. De la „Hidro" s-a evidențiat Mariana Antuș — 428 p.d. **(T. Maniu,** coresp.)

C.S.M. REȘIȚA — U. T. ARAD 2477—2240 p.d. Reșițencele, cu patru concurente în formă bună (Stanca — 450, Jijic — 421, Uță — 415 și Rus — 408) au obținut o victorie ușoară. De la U.T.A., o singură jucătoare peste 400 p.d. : Voichița Babuțiu, cu 417. **(D. Plăvițiu,** coresp.)

PETROLUL PLOIEȘTI — GLORIA BUCUREȘTI 2310 — 2244 p.d.

MASCULIN

PETROLUL PLOIEȘTI — GAZ METAN MEDIAȘ 5234 — 4831 p.d. Petroliștii și-au surclasat adversarii, consolidîndu-și astfel drumul spre titlu. **(A. V.)**

VOINȚA TG. MUREȘ — VOINȚA BUCUREȘTI 5380 — 5065 p.d. Mureșenii, net superiori, atît la loviturile în „plin", cît și la „izolate", au avut în Al. Seress și juniorul I. Szasz cei mai buni jucători ai reuniunii : 948 p.d., respectiv 944 p.d. **(I. Păuș,** cores. principal)

RAPID BUCUREȘTI — C.S.M. REȘIȚA 5312—5093 p.d. V. Măntoiu, într-o formă de zile mari, a fost cel mai precis jucător de la Rapid, doborînd nu mai puțin de 971 popice. S-au mai remarcat : Al. Vrînceanu (R) cu 945 p.d. și I. Tismănaru cu 914 p.d. **(A. Păpădie,** coresp.)

RAFINĂRIA TELEAJEN — CONSTRUCTORUL BUCUREȘTI 5275—5158 p.d. Bucureștenii, pierzînd acest meci, nu prea mai au șanse de supraviețuire în divizia A. Cei mai precizi jucători : Gh. Silvestru (R) — 924 p.d. și I. Popescu (C) 910 p.d. **(I. Tănăsescu,** coresp.)

VOINȚA CLUJ — FLACĂRA CÎMPINA 4967—4931 p.d. Flacăra a cedat la o diferență de 36 de „bețe" pe arena Electrica din Cluj, cu care nici măcar maestrul emerit al sportului P. Purje nu s-a putut acomoda. Cele mai multe puncte le-au obținut B. Iuliu — 912 pentru Voința și P. Purje — 892 pentru Flacăra. **(A. Palade-Ursu,** coresp.)

C.F.R. TIMIȘOARA — OLIMPIA REȘIȚA 5 000 — 4 866 p.d.

ÎN CAMPIONATUL MASCULIN DE HANDBAL

STEAUA—UNIVERSITATEA BUCUREȘTI 13-11 (8-8)

În campionatele naționale de handbal s-au disputat întîlnirile din cadrul etapei XXI-a la băieți și a XII-a la fete. Iată amănunte :

MASCULIN

DINAMO BUCUREȘTI — VOINȚA 19—15 (11—6). Dinamoviștii au jucat excelent în prima repriză, reușind în repetate rînduri să destrame apărarea adversă, îndeosebi pe contraatac. Samungi, Moldovan, Bota și Dan Marin au creat multe faze de bun nivel tehnic și spectacular. La reluare, tenacii handbaliști de la Voința s-au organizat mai atent în apărare și, profitînd de faptul că dinamoviștii au slăbit ritmul, au redus în final din handicap. Partida, plăcută ca spectacol, a fost condusă de G. Popescu și M. Petrescu (inegal în decizii) — București. Principalii realizatori : Papp (6), Moldovan (3), Samungi (3), Bota (3) — Dinamo ; Alboaică (7) — Voința. **(Gh. Rangu).**

DINAMO BRAȘOV — RAFINĂRIA TELEAJEN 19—15 (13—5). Brașovenii au cîștigat grație unui atac mai rapid și cu multe contraatacuri finalizate. Cele mai multe puncte au înscris Roșu (6), Zăy (4) — Dinamo și Onișca (8) — Rafinăria. **(V. Popovici —** coresp.).

MINERUL BAIA MARE — DINAMO BACĂU 13—5 (4—2). Partida s-a desfășurat tot timpul pe ploaie. Oaspeții au avut inițiativa doar în primele minute, căci în continuare minerii, hotărîți să infirme comportările anterioare, au dominat cu autoritate. Cei mai eficace jucători : Birtolom (3), Kiss (3) și Palko (4) de la Minerul. **(I. Tohătan —** coresp.).

UNIVERSITATEA CLUJ — POLITEHNICA TIMIȘOARA 4—4 (1—2). Jocul s-a desfășurat pe un teren mocirlos și pe un timp ploios. După evoluția celor două formații, rezultatul este echitabil. Au înscris Schmidt (3), Rotaru (1) pentru Universitatea și Scheu (2), Cîrlan (1), Comănescu (1) pentru Politehnica. Au arbitrat C. Molfeta și A. Albu (Brașov). **(V. Morea — coresp.).**

FEMININ

UNIVERSITATEA TIMIȘOARA — PROGRESUL BUCUREȘTI 17—8 (8—3). Superioritatea gazdelor a fost certă în toate compartimentele, datorită unui joc mai organizat. Oaspetele au jucat nervos. Principalele realizatoare : Metzenrath (6), Szekely (5) — Universitatea ; Oțelea (6) de la Progresul. A condus cuplul Creț—Mileti (Petroșani). **(I. Ene —** coresp.).

CONSTRUCTORUL TIMIȘOARA — CONFECȚIA 10—10 (7—6). Partida, de mare luptă, a avut o evoluție echilibrată și un final dramatic La scorul de 10—9 pentru oaspete, gazdele, în inferioritate numerică în ultimele 3 minute, egalează prin Nemetz. Cele mai multe puncte au înscris : Nemetz (4), Frantz (3), Cavrilov (3) — Constructorul ; Nedelcu (3) — Confecția. Au arbitrat V. Cojocaru și I. Mihailescu (Craiova). **(P. Arcan —** coresp. principal).

C.S.M. SIBIU — I.E.F.S. 8—6 (3—1). Partida, interesantă în ceea ce privește evoluția scorului, a revenit pe merit în final sibienecelor. Cu 5 minute înainte de fluierul final, la scorul de 6—5 pentru studente, gazdele reușesc însă să înscrie 3 puncte consecutiv. **(I. Ionescu —** coresp.).

VOINȚA ODORHEI — RULMENTUL BRAȘOV 7—6 (3—4). Meciul, presărat cu multe faze spectaculoase, a fost cîștigat de gazde într-un final pasionant. Brașovencele au condus cu 6—5 pînă în min. 45 cînd au fost egalate. În ultimele minute ele ratează o lovitură de la 7 m prin Naco, handbalistele de la Voința contraatacă și înscriu golul victoriei. Principalele realizatoare Miklos (3), Maghiary (2) — Voința ; Oancea (3), Naco (2) — Rulmentul. Au arbitrat : P. Radvani și I. Ardeleanu (Cluj) — **A. Pialoga —** coresp.

Numeroșii spectatori prezenți pe terenul Tineretului, au petrecut 60 de minute plăcute în compania acestor două mari echipe ale handbalului nostru, care deși nu mai aveau prea mult pericilitate pozițiile în clasament, au practicat un joc frumos, dinamic al cărui scor a oscilat pînă către sfîrșit, în apărare, ambele echipe au știut să anihileze manevrele tactice ale adversarului în așa fel încît fiecare gol era rodul sau al unei aruncări de la 7 metri (12 în total în acest meci !) sau al unor lungi și bine pregătite combinații. Cum spuneam scorul a alternat, în prima repriză, nici una din echipe nefiind capabilă să ia un avantaj mai mare de un gol. După pauză, Steaua a reușit acest lucru (10—8, min. 33 ; 11—9 min. 35), dar studenții au putut să egaleze cu prețul unor mari eforturi (min. 43 11—11). Steaua a mai luat o dată avantajul (min. 46 12—11) și din acest moment și pînă în ultimul minut, ambele formații au avut în mînă fie egalarea, cazul Universității, fie asigurarea victoriei în cazul formației Steaua, dar au ratat numeroase ocazii printre care și cîte o aruncare de la 7 m. În ultimul minut, Gațu a transformat o aruncare de la 7 metri asigurînd victoria echipei sale la 2 puncte. Vom nota că Universitatea a beneficiat de 7 aruncări de la 7 metri, din care a ratat 4, iar Steaua a avut 5 din care a ratat 2. Au înscris : Cristian (3), Spek (2), Gruia (2), Gațu (2), Savu (2), Goran (1), Coasă (1) — Steaua ; Stef (4), Costache Mircea II (2), Chicidt (3), Schuman (1), Cosma (1). Au arbitrat în general bine T. Curelea și D. Racoveanu — București. **(Călin Antonescu).**

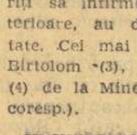

Finalele luptătorilor juniori de la „libere"

UN RECITAL SUPERB

TG. MUREȘ, 10 (prin telefon, de la trimisul nostru). În sala de sport I.M.F. din localitate, juniorii (mici și mari) de la „libere" au susținut confruntările decisive, cele pentru tricourile de campioni naționali. Cînd duelurile ultimei reuniuni au început, aplauzele s-au declanșat la scenă deschisă. Și, pînă la ultimul gong, finaliștii ne-au oferit un recital superb. Note maxime au obținut pentru buna lor comportare luptătorii juniori din **Brașov, Pitești, Tg. Mureș** și de la cluburile bucureștene **Rapid** și **Dinamo.**

Iată primii trei clasați la juniori mari : **cat. 48 kg. — P. Szatmari (Șc. sp. Odorhei),** N. Mihai (Energia Buc.), V. Pacrița (Nicolina Iași) ; **52 kg. — Gh. Eremia (Dinamo Buc.),** I. Anghel (Tractorul Călugăreni), G. Conrad (Precizia Săcele) ; **56 kg. — Gh. Dobrănel (Energ. Brașov),** L. Șimo (Șc. Sp. Odorhei), C. Zainer (A.S.M.T. Lugoj) ; **60 kg. — C. Paraschiv (St. roșu Brașov),** L. Nagy (Comerțul Tg. Mureș), P. Vînău (Din. Buc.), **65 kg. — A. Șuba (Comerțul Tg. M.),** E. Teglaș (Lemnarul Odorhei), Șt. Buceag (Dunărea Galați) ; **70 kg. — Gh. Buceag (Dun. Galați),** R. Dumitrache (Rapid Buc.), P. Pop (Olimpia Satu Mare) ; **75 kg. — M. Pîrcălab (Tractorul Călugăreni),** M. Coroianu (Vagonul Arad), D. Apostol (Tricolorul Călărași) ; **81 kg. — Șt. Popescu (Rapid Buc.),** I. Molnar (Vagonul), I. Lupu (St. r.) ; **87 kg. — T. Stoian (Energia Buc.),** N. Ștefănescu (Tierna Orșova), C. Chiratcu (Nicolina Iași) ; **+87 kg. — V. Enache (Dunărea),** Fr. Berecki (Mureșul), E. Nicoară (Constructorul Hunedoara). **Clasamente pe județe : 1. Municipiul București 36 p,** 2. Brașov 26 p, 3. Mureș 19 p.

Campionii la juniori mici (în ordinea categoriilor) : **A. Voicu (Din. Buc.), V. Barbu (Rapid Buc.), C. Popescu (Montorul Pitești), N. Dorobanțu (Rapid Buc.), T. Seregely (Comerțul Tg. M.), V. Mihăilă (CFR Timișoara), A. Moise (Din. Buc.), A. Birăianu (Rapid Buc.), G. Szabo (Comerțul Tg. M.), Șt. Albert (CSM Cluj). Clasamente pe județe : 1. Municip. București 47 p, 2. Timiș 25 p, 3. Brașov 24 p.**

Costin CHIRIAC

GRIVIȚA ROȘIE ȘI STEAUA CONTINUĂ CURSA PENTRU TITLU...

STEAUA — RULMENTUL BÎRLAD 24—0 (6—0).

Stadionul Ghencea — excelent ; timp frumos ; spectatori aproape 1 000.

Realizatori : Giugiuc — „drop", Ciobănel — încercare transf. de Mateescu, Călărașu — încercare, Șerban — încercare transf. de Durbac, Budică — încercare și Durbac — o încercare transformată.

Steaua : DURBAC — Teleașă, Ghiță (Budică), CĂLĂRAȘU, R. IONESCU — GIUGIUC, MATEESCU — Bălțărețu, Prosi, CIOBĂNEL (Achim) — FODOR, ȘERBAN — Enăcescu, Gheorghe Mircea, Bucur.

Rulmentul : Bucoș — Bițu, Motrescu, Chiriță, Ignat — Ciorici, Șerban — MANEA (Postolache), Constantin, Rainea — Pătrăhău (Băuceanu), Manase — BADINA, ZANELLI, MIHALAȘCU.

A condus bine Pil Niculescu.

Cum era și de așteptat, meciul s-a desfășurat în nota de autoritară dominare a formației militare, duminică într-o deosebită dispoziție de joc. La drept vorbind, echipa gazdă a înscris aproape ori de cîte ori a dorit să forțeze. Omogenitatea rugbyștilor bucureșteni s-a făcut simțită în toate compartimentele. Partida a constituit un binevenit test pentru confruntarea decisivă, cu Grivița Roșie, ultimul mare punct de atracție al campionatului.

Rulmentul a avut perioade cînd a reușit să dea o replică destul de viguroasă puternicei sale adversare. În general însă, rugbyștii bîrlădeni n-au avut finalitatea necesară. Se pare că ei n-au reușit să se acomodeze, după remarca antrenorului, cu căldura excesivă în care s-a desfășurat meciul.

GRIVIȚA ROȘIE — POLITEHNICA IAȘI 6—3 (6—0)

Teren : Parcul copilului — foarte bun ; timp — călduros ; spectatori — circa 800.

Au marcat : Simion — lov. ped. și drop, respectiv Chifan — încercare.

Grivița Roșie : Țibuleac — Pavlovici (Bater), Sabău, Leșan, Oblemenco — Simion, Mihai — Pop, Miclescu, Șerbu — Atanasiu (Moldoveanu), Rusu — Teodorescu, Onuțu, Drăgulescu.

Politehnica : Homană — Cihodaru, Senic (Tobescu), Crișan, Gheorghiu — Ghețu, Rujoiu — Chifan, Iftimie, Spiratos — Dăscălescu, Brumă — Lomnășan (Pricop), Drobotă II, Pandele.

Arbitrul Sergiu Dragomirescu (ajutat de I. Bănică și C. Ursescu) — foarte bine.

Dacă în prima repriză gazdele au reușit să-și impună jocul și să domine mai mult, profitînd și de unele inexactități în sistemul de apărare advers, în cea de a doua repriză cei care au dominat mai mult au fost oaspeții. Studenții au ratat, însă, în această perioadă, cîteva ocazii clare de a înscrie.

În linii mari, partida nu s-a ridicat la un nivel tehnic și spectacular deosebit, jucătorii ambelor echipe fiind, probabil, moleșiți și de căldură.

De notat că — pentru lovirea adversarului — Teodorescu și Spiratos au fost eliminați din joc.

★

UNIVERSITATEA TIMIȘOARA — AGRONOMIA CLUJ 16—0 (8—0). Exceptînd primele 30 de minute, în care oaspeții au rezistat pressingului exercitat de gazde, jocul a fost la discreția studenților timișoreni. Realizatori : Peter — încercare, Suciu — încercare transf. de Duță, Răscanu — două încercări, dintre care ultima transf. de Duță. A condus V. Cișmaș din București.

VULCAN — FARUL CONSTANȚA 18—6 (10—3). Ambele formații s-au angajat într-un joc curat, punctat cu foarte multe încercări. Superioritatea echipei gazdă a fost evidentă. Realizatori : Vasilică — incerc., Mazilu — incerc. și transf., Marica, Dumitru și Florescu — cîte o incerc., resp. Vătafu — incerc. și drop. A condus Fl. Tudorache.

CSM SIBIU — PROGRESUL 12—6 (9—3).

ȘTIINȚA PETROȘANI — DINAMO 9—9 (6—6). Un joc echilibrat încheiat cu un echitabil rezultat de egalitate. Au înscris Crăciunescu (2 l. p.), Moromete (drop), pentru învingători, respectiv Nica (2 l. p. ; incerc.). A arbitrat Al. Lemneanu din București.

START REUȘIT ÎN ÎNTRECEREA FINALĂ A JUNIORILOR

Actuala ediție a turneului final al campionatului național de juniori a început sub bune auspicii. O vreme splendidă, un public neașteptat de numeros și partide frumoase, în spiritul rugbyului modern, au caracterizat prima etapă a finalei.

O surpriză deosebit de plăcută a oferit echipa **Farul Constanța** (antrenori, Tr. Doiciu și Al. Ștefu), prin jocul ei, în special din repriza I, curajos, deși din formație au lipsit tinerii născuți în anul 1951. Aceasta, dintr-o regretabilă eroare de informare. În ciuda faptului că echipa dispune de jucători cu un gabarit corespunzător, ei n-au reușit pînă la urmă să reziste impetuozilor atacanți ai **Rapidului** (antrenor, prof. Vasile Constantin), evidenți mai rutinați și cu o orientare tactică superioară.

Scorul primei etape l-a realizat formația **Școlii sportive 2** (prof. Mariana Lucescu), care a surclasat foarte tînăra și fragila echipă a **Școlii profesionale din Iași.** De fapt, antrenorul ieșean, prof. Emil Crișan, mărturisea că scopul principal al turneului este — pentru echipă — acumularea unei experiențe competiționale. Deocamdată.

Un joc aparent echilibrat au furnizat echipele **Clubului sportiv școlar** (Cornel Munteanu) și **Petrochimistul Pitești** (Toma Moldoveanu), Bucureștenii au învins fără a forța prea mult nota, ei făcînd în mod vădit o economie de forțe pentru viitoarele partide care se anunță mult mai dificile. Rugbyștii piteșteni au avut momente cînd au atacat destul de organizat. Ei au și beneficiat de numeroase lovituri de pedeapsă, din păcate ratate din poziții foarte avantajoase. Lipsa de experiență și-a spus cuvîntul.

Cît privește cel de-al 4-lea meci, dintre **Constructorul București** (Mircea Horșa) și **Șoimii Sibiu** (Constantin Boboc), el a scos în relief excelenta pregătire a tinerilor rugbyști bucureșteni, care și-au dominat net adversarii.

De menționat arbitrajele competente prestate de **Aurel Grigoriu, Petre Ionescu, Mihai Naca** și **Ștefan Constantinescu.**

Iată și rezultatele tehnice ale etapei inaugurale a turneului : **Rapid—Farul Constanța 34—0 (8—0) ; Șc. sp. 2 — Șc. prof. Iași 77—6 (41—3), Cl. sp. școlar — Petrochimistul Pitești 48—3 (25—0) ; Constructorul Buc. — Șoimii Sibiu 32—3 (6—0).**

Viitoarea etapă va avea loc tot în Capitală, duminică 17 mai.

Rubrică realizată de : Emanuel FĂNTĂNEANU, T. BRADAȚEANU

și corespondenții noștri **Petru ARCAN, Florin SANDU, I. BOȚOCAN, T. CORNEA**

Vă prezentăm

LOTUL „TRICOLORILOR" PENTRU MEXIC...

Astăzi, lotul reprezentativ de fotbal al României părăsește Capitala cu destinația Guadalajara, unde va lua parte la turneul final al celei de a IX-a ediții a campionatului mondial de fotbal, care se va desfășura în Mexic de la 31 mai la 21 iunie.

SPORTUL vă prezintă pe cei 22 de componenți ai lotului reprezentativ, din rîndul cărora se va alcătui formația pentru meciurile din grupa a III-a a turneului final. Cu acest prilej, împreună cu cititorii noștri, urăm tricolorilor o comportare cît mai frumoasă în compania valoroșilor lor adversari.

• RADUCANU NECULA
— Rapid București (antrenor M. Bărbulescu)
— portar
— vîrsta : 34 ani
— înălțimea : 1,91 m ; greutatea : 92 kg.
— internațional : 5 A
— participări la preliminariile turneului final al C.M. : 4 meciuri.

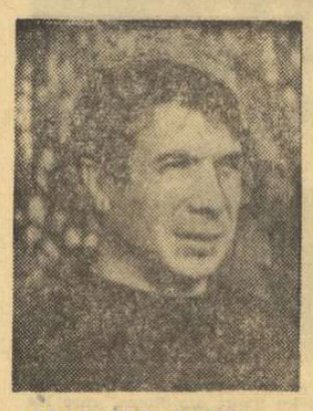

• ADAMACHE STERICA
— Steagul roșu Brașov (antrenor V. Stănescu)
— portar
— vîrsta : 29 ani
— înălțimea : 1,82 m ; greutatea : 79 kg.
— internațional : 2 A
— participări la preliminariile turneului final al C.M. : —

• GORNEA GHEORGHE
— U.T. Arad (antrenor N. Dumitrescu)
— portar
— vîrsta : 25 ani
— înălțimea : 1,78 m ; greutatea : 76 kg.
— internațional : 4 A
— participări la preliminariile turneului final al C.M. : 2 meciuri.

• SATMAREANU LADISLAU
— Steaua București (antrenor Șt. Covaci)
— fundaș dreapta
— vîrsta : 26 ani
— înălțimea : 1,85 m ; greutatea : 81 kg
— internațional : 20 A
— participări la preliminariile turneului final al C.M. : 6 meciuri.

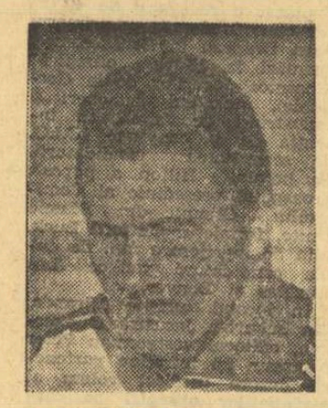

• IVANCESCU MIHAI
— Steagul roșu Brașov (antrenor V. Stănescu)
— fundaș dreapta
— vîrsta : 28 ani
— înălțimea : 1,76 m ; greutatea : 73 kg
— internațional : 1 A
— participări la preliminariile turneului final al C.M. : —

• LUPESCU NICOLAE
— Rapid București (antrenor M. Bărbulescu)
— fundaș central dreapta
— vîrsta : 29 ani
— înălțimea : 1,75 m ; greutatea : 71 kg
— internațional : 4 A
— participări la preliminariile turneului final al C.M. : —

• COE DAN
— Rapid București (antrenor M. Bărbulescu)
— fundaș central stînga
— vîrsta : 28 ani
— înălțimea : 1,83 m ; greutatea : 82 kg
— internațional : 39 A
— participări la preliminariile turneului final al C.M.; 4 meciuri.

• DINU CORNEL
— Dinamo București (antrenor D. Niculae-Nicușor)
— fundaș central stînga
— vîrsta : 22 ani
— înălțimea : 1,80 m ; greutatea : 70 kg
— internațional : 16 A
— participări la preliminariile turneului final al C.M. : 6 meciuri.

• MOCANU MIHAI
— Petrolul Ploiești (antrenor C. Cernăianu)
— fundaș stînga
— vîrsta : 28 ani
— înălțimea : 1,77 m ; greutatea : 72 kg
— internațional : 25 A
— participări la preliminariile turneului final al C.M. : 2 meciuri.

• DELEANU AUGUSTIN
— Dinamo București (antrenor D. Niculae-Nicușor)
— fundaș stînga
— vîrsta : 26 ani
— înălțimea : 1,73 m ; greutatea : 66 kg
— internațional : 11 A
— participări la preliminariile turneului final al C.M. : 4 meciuri.

• NUNWEILLER RADU
— Dinamo București (antrenor D. Niculae-Nicușor)
— mijlocaș stînga
— vîrsta : 25 ani
— înălțimea : 1,76 m ; greutatea : 74 kg
— internațional : 14 A
— participări la preliminariile turneului final al C.M. : 4 meciuri.

• DUMITRU ION
— Rapid București (antrenor M. Bărbulescu)
— mijlocaș stînga
— vîrsta : 20 ani
— înălțimea : 1,70 m ; greutatea : 70 kg
— internațional : 3 A
— participări la preliminariile turneului final al C.M. : —

• GHERGHELI VASILE
— Dinamo București (antrenor D. Niculae-Nicușor)
— mijlocaș dreapta
— vîrsta : 28 ani
— înălțimea : 1,71 m ; greutatea : 67 kg
— internațional : 34 A
— participări la preliminariile turneului final al C.M. : 4 meciuri.

• PESCARU NICOLAE
— Steagul roșu Brașov (antrenor V. Stănescu)
— mijlocaș dreapta
— vîrsta : 26 ani
— înălțimea : 1,72 m ; greutatea : 69 kg
— internațional : 1 A
— participări la preliminariile turneului final al C.M. : —

• DEMBROVSCHI EMERICH
— Dinamo Bacău (antrenor V. Neagu)
— extremă dreapta
— vîrsta : 25 ani
— înălțimea : 1,78 m ; greutatea : 70 kg
— internațional : 11 A
— participări la preliminariile turneului final al C.M. : 6 meciuri.

• NEAGU ALEXANDRU
— Rapid București (antrenor M. Bărbulescu)
— înaintaș central dreapta
— vîrsta : 20 ani
— înălțimea : 1,77 m ; greutatea : 71 kg
— internațional : 4 A
— participări la preliminariile turneului final al C.M. : —

• DOBRIN NICOLAE
— F.C. Argeș Pitești
— înaintaș central stînga
— vîrsta : 23 ani
— înălțimea : 1,80 m ; greutatea : 77 kg
— internațional : 24 A
— participări la preliminariile turneului final al C.M. : 3 meciuri.

• DUMITRACHE FLOREA
— Dinamo București (antrenor D. Niculae-Nicușor)
— înaintaș central stînga
— vîrsta : 22 ani
— înălțimea : 1,75 m ; greutatea : 64 kg
— internațional : 13 A
— participări la preliminariile turneului final al C.M. : 5 meciuri.

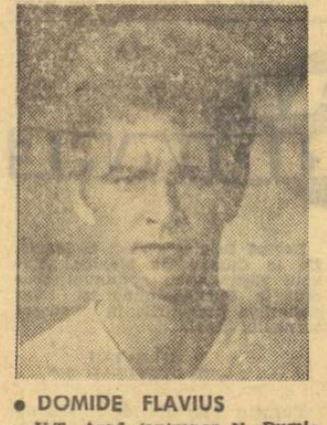

• DOMIDE FLAVIUS
— U.T. Arad (antrenor N. Dumitrescu)
— înaintaș central dreapta
— vîrsta : 24 ani
— înălțimea : 1,83 m ; greutatea : 74 kg
— internațional : 6 A
— participări la preliminariile turneului final al C.M. : 1 meci.

• TUFAN MARIN
— Farul Constanța (antrenor R. Cosmoc)
— înaintaș central stînga
— vîrsta : 27 ani
— înălțimea : 1,72 m ; greutatea : 71 kg
— internațional : 1 A
— participări la preliminariile turneului final al C.M. : 1 meci.

• TATARU GHEORGHE
— Steaua București (antrenor Șt. Covaci)
— înaintaș central dreapta
— vîrsta : 22 ani
— înălțimea : 1,69 m ; greutatea : 62 kg
— internațional : —
— participări la preliminariile turneului final al C.M. : —

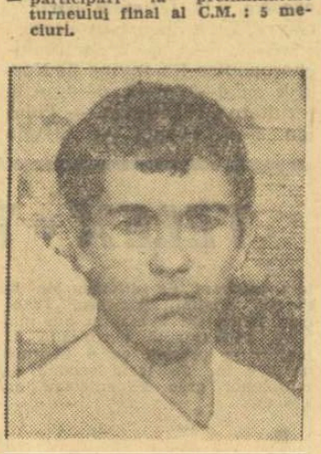

• LUCESCU MIRCEA
— Dinamo București (antrenor D. Niculae-Nicușor)
— extremă stînga
— vîrsta : 25 ani
— înălțimea : 1,77 m ; greutatea : 70 kg
— internațional : 25 A
— participări la preliminariile turneului final C.M. : 6 meciuri.
— căpitanul echipei naționale.

fotbal

DIVIZIA B

SERIA I: Progresul București a pierdut la Brașov

CEAHLĂUL P. NEAMȚ — METALUL TÎRGOVIȘTE 2—1 (0—0). Joc frumos, de bună factură tehnică, cu toate că terenul a fost alunecos din cauza ploii. În partea a doua a meciului, Ceahlăul a înscris două goluri, prin Nicoară (min. 49) și Stanciu (min. 70, autogol). În min. 85, Turcu (Metalul) a redus din handicap. Foarte bun arbitrajul lui A. Pîrvu — București. **(C. Nemțeanu,** coresp.).

SPORTUL STUDENȚESC BUCUREȘTI — DUNĂREA GIURGIU 4—0 (1—0). Jocul a fost la discreția studenților. În prima parte, după o perioadă de joc echilibrat, bucureștenii au deschis scorul prin Bujor (min. 25). După pauză, oaspeții au cedat mijlocul terenului și în ultimele 20 de minute Sportul studențesc a dominat copios. Celelalte goluri ale bucureștenilor au fost realizate de Duțan (min. 50 și 85) și Păiș (min. 70). A arbitrat foarte bine A. Alexa — Rm. Vîlcea. **(C. Moraru).**

METALUL BUCUREȘTI — POIANA CÎMPINA 2—0 (1—0). Atmosferă tipică de antrenament, cu multe pase greșite. De altfel, cele două goluri marcate de Georgescu (min. 18 și 75) se datoresc greșelilor apărării oaspe. Bucureștenii ar fi putut cîștiga la un scor și mai mare, dar atacanții au ratat multe ocazii. A condus foarte bine P. Sotir — Mediaș. **(D. Ujeniuc,** coresp.).

GLORIA BÎRLAD — PROGRESUL BRĂILA 3—1 (0—1). Gloria a făcut cel mai bun joc al său din ultimii ani. Golurile au fost marcate de Beniovschi (min. 48 și 53), Codreanu (min. 78), respectiv Ciupitu (min. 35 din 11 m). A arbitrat bine C. Costică — București. **(E. Solomon,** coresp.).

ȘTIINȚA BACĂU — OȚELUL GALAȚI 0—0. Rezultat echitabil. În repriza a doua studenții au ratat cîteva ocazii favorabile de gol. Foarte bun arbitrajul lui C. Dinulescu — București. **(Fl. Ene,** coresp.).

METROM BRAȘOV—PROGRESUL BUCUREȘTI 2—1 (2—0). Brașovenii au jucat mai bine decît în alte partide, cucerind o victorie meritată. Progresul a jucat sub așteptări, atacînd dezordonat. Au înscris, în ordine, Ochea (min. 10), Ferencz (min. 15) și respectiv, Beldeanu (min. 68). Foarte bun arbitrajul lui Mihai Vasiliu — Ploiești. **(Eugen Bogdan,** coresp.).

FLACĂRA MORENI — PORTUL CONSTANȚA 2—0 (2—0). Cel mai frumos joc disputat în actualul campionat la Moreni. Victoria localnicilor este meritată, deoarece ei au avut mai mult timp inițiativa. Golurile au fost marcate de Constantin (min. 37) și Drăgan (min. 43). A condus foarte bine C. Petrea — București. **(Gh. Ilinca, coresp.).**

POLITEHNICA GALAȚI — CHIMIA SUCEAVA 0—2 (0—1). Prima înfrîngere pe teren propriu a gălățenilor, care au prestat un joc sub orice critică. După pauză, studenții au dominat, însă au ratat mult, printre care și un 11 m (Zdrăilă, min. 83). Au înscris : Nicolau (min. 43) și Goran (min. 73). N. Rainea — Bîrlad a arbitrat foarte bine. **(Șt. Constantinescu,** coresp. principal).

CLASAMENTUL

1. Prog. Buc.	24	13	6	5	41—15	32
2. Metalul Tîrg.	24	12	5	7	40—32	29
3. Flacăra	24	11	4	9	33—28	26
4. Metalul Buc.	24	9	7	8	26—29	25
5. Portul	24	11	2	11	33—32	24
6. Oțelul	24	8	8	8	25—27	24
7. Poiana	24	10	4	10	28—33	24
8. Prog. Br.	24	10	3	11	37—34	23
9. Chimia	24	10	3	11	23—26	23
10. Ceahlăul	24	10	3	11	28—34	23
11. Politehnica	24	9	5	10	25—35	23
12. Dunărea	24	9	5	10	28—39	23
13. Sportul studențesc	24	8	6	10	36—35	22
14. Metrom	24	8	6	10	23—26	22
15. Știința	24	8	5	11	23—26	21
16. Gloria	24	7	6	11	34—42	20

Etapa viitoare : Metrom — Dunărea, Portul — Progresul Brăila, Gloria — Metalul București, Oțelul — Flacăra, Progresul București — Ceahlăul, Metalul Tîrgoviște — Politehnica, Poiana — Sp. studențesc, Chimia — Știința.

SERIA A II-a: Minerul Baia Mare a preluat conducerea

METALURGISTUL CUGIR — C.S.M. REȘIȚA 2—0 (2—0). Gazdele au jucat foarte bine în apărare, iar oaspeții au contraatacat periculos. Golurile au fost realizate de Colnic (min. 26) și Tamaș (min. 44). În min. 70, Tamaș (Metalurgistul) a ratat un 11 m. Excelent arbitrajul lui G. Pop — Brașov. **(M. Vîlceanu,** coresp.).

METALUL HUNEDOARA — ELECTROPUTERE CRAIOVA 5—0 (2—0). Hunedorenii au dominat în majoritatea timpului. În prima repriză oaspeții au practicat un joc dur, dar după pauză, în urma avertismentului primit, au arătat că știu să joace și frumos. Golurile au fost înscrise de Pleian (min. 42), Lovin (min. 44, autogol), Cergo (min. 59, 73) și Mercea (min. 68). Foarte bun arbitrajul lui I. Boroș — Timișoara. **(S. Albu,** coresp.).

MINERUL ANINA — C.F.R. TIMIȘOARA 1—0 (1—0). Peste 4500 de spectatori au asistat la această partidă, terminată cu victoria localnicilor, prin golul realizat de Silaghi (min. 72). A arbitrat excelent F. Colosi — București. **(Gh. Crăciunel,** coresp.).

POLITEHNICA TIMIȘOARA — OLIMPIA SATU MARE 1—0 (0—0). Sătmărenii au dat o replică dîrză studenților, au jucat deschis și au avut posibilitatea să înscrie prin Petz și Boroș. Unicul gol a fost marcat de Surdan (min. 75). Corect arbitrajul lui N. Mogoroașe — Craiova. **(P. Arcan,** coresp. principal).

C.F.R. ARAD — OLIMPIA ORADEA 5—1 (3—1). Arădanii au jucat bine, finalizînd cinci ocazii. Oaspeții au fost deficitari în concretizarea acțiunilor ofensive. Au înscris : Damian (min. 35), Gligor (min. 40 și 45), Bermozer (min. 70) și Korosi (min. 87), respectiv Sacaci (min. 42). C. Nițescu — Sibiu a condus bine. **(Șt. Iacob,** coresp. principal).

C.S.M. SIBIU — MINERUL BAIA MARE 0—0. Record de spectatori (14.000) pe stadionul Metalul. Miza partidei și-a pus amprenta pe jocul ambelor echipe. Sibienii au atacat, iar apărarea minerilor s-a apărat cu mult calm. În min. 83, Donca (Minerul) a ratat un 11 m. A arbitrat foarte bine Gh. Popovici — București. **(I. Ionescu,** coresp. principal).

CHIMIA RM. VÎLCEA — METALUL TR. SEVERIN 1—0 (1—0). Joc de slabă factură tehnică, între două echipe ieșite din formă. Gazdele au reușit totuși să învingă datorită dominării din prima parte, cînd înaintașii localnici s-au jucat cu ocaziile de gol. A marcat Mihăilescu (min. 32). Foarte bun arbitrajul lui N. Niță — București. **(D. Roșianu,** coresp.).

GAZ METAN MEDIAȘ — VAGONUL ARAD 0—0. Timp de aproape 70 de minute jocul s-a desfășurat în terenul oaspeților. Această dominare a jucătorilor de la Gaz metan a fost sterilă, deoarece înaintașii au greșit mult. În min. 80, Pascal (Gaz metan) a scăpat de sub supravegherea adversarilor, însă a ratat ocazia de a marca. **(Z. Rișnoveanu,** coresp.).

CLASAMENTUL

1. Min. B. M.	24	12	5	7	24—12	29
2. C.S.M. Sibiu	24	11	7	6	24—21	29
3. C.F.R. Tim.	24	11	6	7	34—18	28
4. Olimpia S.M.	24	12	3	9	28—26	27
5. Politehnica	24	11	4	9	43—29	26
6. C.S.M. Reșița	24	10	6	8	29—21	26
7. Electroputere	24	11	4	9	27—33	26
8. Vagonul	24	9	7	8	22—21	25
9. Olimpia Oradea	24	10	4	10	36—38	24
10. Min. Anina	24	11	1	12	46—33	23
11. C.F.R. Arad	24	9	5	10	33—34	23
12. Met. Huned.	24	9	4	11	26—25	22
13. Metalurg.	24	9	3	12	21—28	21
14. Gaz metan	24	9	2	13	23—35	20
15. Chimia	24	8	3	13	21—35	19
16. Met. Tr. S.	24	7	2	15	17—39	16

Etapa viitoare : C.S.M. Reșița — Olimpia Oradea, Electroputere — Politehnica, Metalul Hunedoara — Minerul Anina, C.F.R. Timișoara — C.S.M. Sibiu, Olimpia Satu Mare — Chimia, Metalul Tr. Severin — Gaz metan, Metalurgistul — C.F.R. Arad, Vagonul — Minerul Baia Mare.

UN ULTIM „DIALOG"

(Urmare din pag. 1)

rile de mai jos de către doi cronicari uimiți de verva și imaginația acestui autor care se numește lotul național de fotbal.

ANGELO NICULESCU : „Înainte de plecare, un gînd pentru spectatorii noștri de fotbal, un sfat, dacă mi se permite : întotdeauna pe teren se întîlnesc două echipe, ambele pregătite și urmărind, deopotrivă, victoria. Victorie care nu poate surîde decît uneia din ele. Dar nu-l blamați pe cel care și-a apărat șansa, așa cum s-a întîmplat cu echipa noastră în meciul cu Iugoslavia. Chiar și atunci cînd veți vedea meciurile campionatului mondial la televizor...".

RĂDUCANU : „Gîndul meu de acum este pentru amicii mei, dintre care mulți voiau ieri, la Baia centrală, să le dau măcar un semn că voi juca la „mondiale". De altfel, în vederea acestui eveniment m-am și tuns, mi am ras mustața. Numai tovarășul profesor tace, așa că acum îi arunc ultimul cîrlig : azi, 10 mai, e ziua mea, împlinesc 24 de ani !"

ANGELO NICULESCU : „Dragă Răducanule, îți urez mai multă seriozitate și succes !"

RĂDUCANU : „Unde am dat și unde crapă !"

DELEANU : „Sînt fericit că mă voi afla pentru a patra oară pe continentul sud-american. Dar ca debutant la un C.M.".

DEMBROVSCHI : „Cineva m-a rugat să-i aduc un fir de păr de-al lui Bobby Charlton... N-aș vrea ca acesta să fie singurul dar din Mexic".

DAN : „Nici n-aș face deplasarea dacă n-aș avea trei dorințe : în primul rînd, să ne calificăm în sferturi dintr-o grupă infernală ; în al doilea rînd, să nu ratez unica ocazie pe care o am de a mă înscrie printre marii apărători ai fotbalului mondial și, în sfîrșit, să-i aduc fetiței mele un sombrero, așa cum i-am promis înaintea meciurilor preliminarii".

LUCESCU : „Doresc la reîntoarcere o ediție specială a „Sportului" și înlocuirea lui... Ramsey și Marco !".

MOCANU : „Mulțumesc ploieștenilor care m-au reperat în cele două zile petrecute acasă pentru a-mi ura drum bun și succes echipei".

SĂTMĂREANU : „Dacă înainte de C.M. pe colegul meu de post l-au căutat cîțiva suporteri, eu aș dori ca la întoarcere, pe aeroportul Otopeni, să ne aștepte o mulțime de suporteri, iar mașina lotului să fie nevoită să facă cîteva ore pînă în centrul Bucureștiului. Ce-aș dori să realizăm în Mexic ? O comportare care să-i ambiționeze pe mai tinerii noștri reprezentanți, pentru ca cel puțin ei să o repete la viitoarea ediție a C.M., München '74".

LUPESCU : „Nu sîntem victime sigure ; venim între primele opt echipe".

TUDOSE (masorul echipei) : „Ca reprezentant al optimismului în cadrul lotului, îi asigur pe Sătmăreanu și Lupescu că ne vom califica în sferturi de finală, împreună cu Brazilia".

ANGELO NICULESCU : „Apropo de ce a zis Tudose, redacția v-a rugat să indicați și nouă cîștigătoare a „Cupei Jules Rimet". Propun să i dăm cuvîntul pentru început lui Domide, reprezentantul actualei noastre campioane naționale".

DOMIDE : „Anglia sau Italia".

IVANCESCU : „La fel !"

LUPESCU : „Italia".

MOCANU : „Acum, nici un pronostic".

DOBRIN : „România".

RADU NUNWEILLER : „...Spania !" (probabil că — în glumă — Radu se referea la viitoarea ediție — n. red.).

DEMBROVSCHI : „Italia".

RĂDUCANU : „Oamenii mei : Anglia sau Italia !".

DUMITRU : „Anglia sau Italia".

TUFAN : „Italia".

ADAMACHE : „Suedia".

NEAGU : „Uruguay".

GHERGHELI : „Brazilia".

LUCESCU : „Vîrfurile lui Valcareggi sau tactica lui Ramsey".

DELEANU : „U.R.S.S. sau Anglia".

DUMITRACHE : „Italia".

DAN : „Nu simt încă pulsul echipelor".

SĂTMĂREANU : „Italia".

ANGELO NICULESCU : „Este prematur să dăm un pronostic".

EM. VOGEL : „Problema este deschisă. Nu se știe ce surprize poate aduce fiecare echipă. După un calcul, însă, aproximativ, primele șanse le au echipele latine".

TUDOSE : „Uruguay sau Brazilia".

ANGELO NICULESCU : „Celor care au pronosticat victoria finală a vreunei echipe din grupa de la Guadalajara, trebuie să le reamintesc că noi sîntem „cenzura" campioanelor mondiale din serie. Și să nu uităm că meciul cu Anglia, debutul nostru la C.M., constituie cartea cea mare".

MECIURI AMICALE

RAPID — „U" CLUJ 3 — 2 (2 — 1)

Ieri dimineață, pe stadionul Giulești, Rapid și „U" Cluj s-au întîlnit într-un joc de verificare în vederea partidelor ce le vor susține miercuri și, respectiv, duminică în „Cupa României". De fapt, sub titulatura de „U" a evoluat o selecționată a cîluburilor universitare din Cluj și Craiova. Jocul a plăcut mai ales în partea a doua, cînd studenții au dat o replică mai dîrză feroviarilor. În prima parte, acțiunile au fost lente, cu puține faze la cele două porți. Scorul a fost deschis de clujeni, în min. 14, prin Oprea, care a transformat o lovitură liberă de la 16 m. După patru minute, Petreanu a restabilit egalitatea pe tabela de marcaj, apoi, după alte două minute, balonul șutat de Codreanu a fost deviat în poartă de Pexa. În min. 68, în plină dominare a Universității, Petreanu a mărit avantajul giuleștenilor la două goluri. Spre sfîrșitul meciului, o acțiune ofensivă a studenților a fost fructificată de Uifăleanu și astfel jocul s-a terminat cu scorul de 3—2 în favoarea Rapidului. În prima parte a partidei, fundașul Velea, încercînd să degajeze balonul printr-o „foarfecă", a fost lenat de colegul său Fanea și căzînd și-a fracturat brațul drept.

A.S. ARMATA TG. MUREȘ — C.F.R. CLUJ 1—0 (0—0)

O partidă utilă de verificare pentru ambele echipe. Mureșenii au dominat în majoritatea timpului și au marcat unicul gol prin Trăznea în min. 88.

A. Szabo, coresp.

Crișul Oradea — U.T.A. 0-4 (0-1)

Oradea, 10 (prin telefon). Arădenii au jucat bine, în schimb pentru localnici partida a înseminat o „corvoadă". Golurile au fost marcate de Dumitrescu 2, Dembrovschi și Schiopu.

V. Sere, coresp.

CU 24 DE ORE ÎNAINTEA STARTULUI ÎN „CURSA PĂCII"

- **Aproape 2 000 km, fără etape de munte, dar cu numeroase alte obstacole**
- **Echipa României se află de sîmbătă la Praga**
- **Băieților noștri le este necesară cutezanța**

De sîmbătă la amiază, echipa reprezentativă de ciclism a României se află la Praga, orașul din care se va da mîine dimineață startul în cea de a 23-a ediție a „Cursei Păcii". „Accidentul" de ultimă oră — suspendarea lui Vasile Burlacu — a slăbit întrucîtva forța team-ului nostru. Totuși, cei 7 tricolori — Vasile Teodor, Constantin Grigore, Nicolae Ciumeti, Alexandru Sofronie, Nicolae David, Vasile Selejan și Emil Rusu, *aflați sub conducerea antrenorului* Nicolae Voicu — *sînt hotărîți să transforme această cursă într-o întrecere a consacrării lor internaționale. Rămîne de văzut dacă valoarea lor intrinsecă și cea a adversarilor le vor permite realizarea acestei dorințe.*

Selecționarea în echipa națională a alergătorului Emil Rusu s-a făcut cu... forcepsul. Convins de talentul său și, într-o oarecare măsură și de pregătirea pe care o posedă la ora actuală, **biroul federal era însă nedecis în ceea ce privește tăria de caracter a dinamovistului. Exclus din lot anul trecut pentru comportare nesportivă, Emil Rusu, unul din marile talente ale ciclismului nostru, s-a blazat.** Rareori el a mai făcut dovada calităților de grimpeur și atunci parcă numai pentru a demonstra că poate, dar că nu dorește să se afirme. **În sfîrșit, cercul vicios a fost spart. Federația a fost cea care i-a întins mîna fostului cîștigător al „Turului României". Rămîne de văzut cum și cît este de dispus Emil Rusu să folosească această favoare.**

În 13 zile de concurs, între care sînt intercalate două zile de odihnă, caravana „Cursei Păcii" va străbate aproape 2 000 km, pe un traseu înscris pe șoselele dintre Praga și Berlin, via Varșovia. Deși nu trece prin zone muntoase de mare altitudine traseul nu este de fel ușor. Pentru ultima oară el programează etape de peste 170 km (4) — traseul fiind fixat înainte de elaborarea hotărîrii de limitare a kilometrajului, a fost aprobat în această formă de U.C.I. și F.I.A.C. — și etape duble în două zile de concurs. Criteriile (Varșovia și Leipzig) vor fi și ele probe la fel de dificile, ca și cele două etape contratimp individual. În plus, vremea capricioasă poate pune și ea... bețe în roate temerarilor rutieri.

Ca în fiecare an, deci, **„Cursa Păcii" constituie un examen dificil, multilateral, de lungă durată, al alergătorilor amatori, un trial pe care îl trec cu bine numai cei ce posedă talent și o pregătire la cel mai înalt nivel.** Redutabilele formații ale R. D. Germane, Cehoslovaciei, Uniunii Sovietice, Belgiei, Franței, echipele țărilor nordice — toate vin cu speranța de a se afirma, de a cîștiga etape și — în final — competiția. Este greu, fără îndoială, ca într-o astfel de companie să te afirmi. Este greu, nici vorbă, să te interferezi între marile team-uri. Dar **reușind o performanță într-o astfel de întrecere ai garanția reală a valorii. Există și un precedent creat: alergătorii noștri au cîștigat — într-o companie la fel de valoroasă — etape, au cucerit de două ori locul II și o dată locul III în clasamentul general final pe națiuni.** În anii cînd reprezentativa noastră a obținut aceste performanțe, valoarea echipei nu era cu mult mai mare, dar **cicliștii de atunci erau mai dîrzi, mai hotărîți să nu scape nici un prilej să se afirme, mai îndrăzneți.** TOCMAI ACESTE ATU-URI LE LIPSESC BĂIEȚILOR NOȘTRI ASTĂZI.

Așteptăm startul în cea de a XXIII-a ediție a „Cursei Păcii" cu speranța că de această dată cei 7 tricolori vor dovedi mai multă combativitate, inimă de ciclist, cutezanța de a risca totul pentru afirmare. Debarasarea de conservatorismul generator de performanțe modeste le poate deschide calea spre culmile performanței. Pentru că afirmăm — cu toată răspunderea — că **în actuala formație a României există talente ce pot aspira la consacrarea internațională chiar la acest nivel foarte înalt care este „Cursa Păcii".**

24 de ore ne mai despart de primul start în întrecerea ce se desfășoară pe ruta Praga — Varșovia — Berlin. L-am dori de bun augur, un început care să scoată ciclismul nostru din anonimatul ultimilor 6 ani, care să-l readucă pe orbita performanței.

Hristache NAUM

sportul în lume

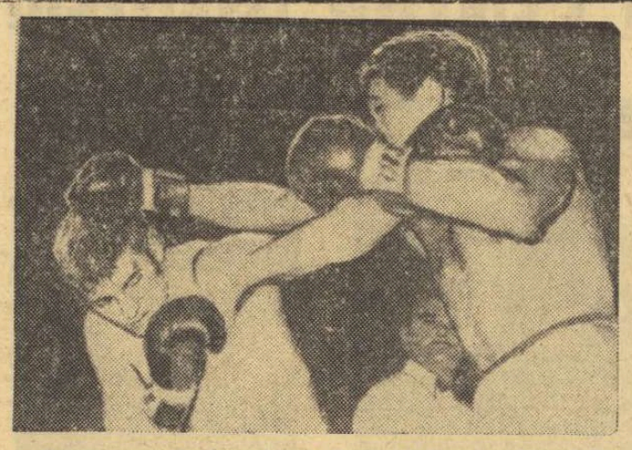

Schimb acerb de lovituri între Vicente Saldivar și Johnny Famechon, în meciul de la Pallazzo dello Sport din Roma, care l-a consacrat din nou pe mexican campion mondial la pană.

V. SALDIVAR ȘI-A RECÎȘTIGAT CENTURA

ROMA, 10. — Boxerul mexican Vicente Saldivar a recucerit titlul mondial la categoria pană (pe care îl lăsase vacant în anul 1967), dispunînd la puncte în 15 reprize de australianul Johnny Famechon. Deși părea dominat în tehnică pură, mexicanul a condus lupta inteligent, a atacat în permanență fără a-și asuma prea multe riscuri. Meciul disputat la Roma, în fața a 7 000 de spectatori, contează ca versiune a organizației Consiliului mondial al boxului, urmînd ca Saldivar să-l întîlnească pe japonezul Sajivo, recunoscut campion mondial de W.B.A.

Tot în cadrul galei, Carlo Duran l-a învins, în limitele categoriei mijlocii, la puncte pe americanul Hayward.

CONCURSUL DE GIMNASTICĂ DE LA SOFIA

SOFIA, 10 (prin telefon, de la corespondentul nostru). Timp de 3 zile în localitate s-a desfășurat cea de-a 3-a ediție a concursului internațional de gimnastică, organizat de federația bulgară de specialitate. Au participat sportivi din Iugoslavia, Polonia, România, R.D.G., Ungaria și Bulgaria. Pentru acest concurs au făcut deplasarea și două tinere gimnaste din România: **Marcela Păunescu și Hildegard Schmidt.** La întreceri s-a prezentat însă numai Păunescu, Schmidt accidentîndu-se la antrenamentul de acomodare.

Întrecerile feminine s-au desfășurat sub semnul disputei dîrze dintre gimnastele din Bulgaria și cele din R.D.G. Pe primul loc s-a clasat R. Schmeiser (R.D.G.) cu 73,70 p, urmată de V. Parșeva (Bulgaria) 73,40 și E. Todorova (Bulgaria) 72,55.

M. Păunescu a avut o comportare mai bună la exercițiile libere, dar la „impuse" a căzut la bîrnă și la paralele ocupînd locul 13 cu 67,30 p.

La băieți, iugoslavii I. Brodnic și M. Vratic au ocupat primele două locuri cu 112 și, respectiv, 110 puncte. Pe locul III s-a clasat G. Radev (Bulgaria) cu 110,55 p.

Toma HRISTOV

Prin telefon de la trimisul nostru special, Victor BĂNCIULESCU

REPREZENTANȚII FEDERAȚIILOR INTERNAȚIONALE PLEDEAZĂ PENTRU COOPERARE PE SCARĂ LARGĂ

Orașul de pe Amstel, această Veneție a nordului brăzdată de canale și înnobilată de imense pajiști pe care olandezii își fac siesta în voie, fără reticențe și fără falsă pudoare, orașul acesta ar putea părea liniștit dacă ar fi numai gazda membrilor C.I.O., doar cîțiva peste 70. Dar nu e numai atît. Cu un autocar întreg au sosit materialele de publicitate și încîntătoarele stewardese ale candidatei Moscova. Concurentul Montreal a deplasat o delegație de 40 de persoane în frunte cu primarul Jean Drapeau (autorul celebrei chemări la „Pace olimpică" dinaintea Jocurilor de la Grenoble), incluzînd bancheri și industriași de faimă, în intenția de a convinge C.I.O. de seriozitatea candidaturii. La hotelul Hilton a poposit proaspătul președinte al Comitetului Olimpic din Statele Unite, fermierul Clifford Buck, plin de îngrijorare față de dubla candidatură yankee (Los Angeles și Denver).

În localul turistic Miranda, din suburbia lacustră Oudkerken, **editorul vestgerman Peter Niemann își întreține partenerii despre ineditul volum al medaliaților olimpici pe care vrea să-l publice printr-un sistem original de pretipărire a doua zi după încheierea jocurilor de la München, în oricîte limbi ale lumii.** Claustrat voluntar în apartamentul de la Esso-Motor Hotel, severul președinte al C.I.O., Avery Brundage, dă un interviu televiziunii olandeze.

Și asta încă nu e totul. **Reprezentanții federațiilor internaționale** — foarte activi în ultima vreme — **și-au stabilit cartierul general la hotelul Apollo de unde continuă acțiuni energice revendicative privind** DREPTURILE LOR DE A DECIDE, NU ÎN PROBLEME OLIMPICE, CI ÎN CELE REFERITOARE LA SPORTUL DE PERFORMANȚĂ. **Reunite într-o adunare generală, federațiile internaționale și-au asigurat, astfel, statutul unei organizații puternice ce nu dorește să amenințe autoritatea Comitetului Olimpic Internațional dar vrea să-și facă ascultat punctul de vedere și să impună cooperarea tuturor organismelor sportului mondial printre care sînt evocate, în primul rînd, Adunarea generală permanentă a Comitetelor naționale olimpice și Consiliul Internațional pentru Educație Fizică și Sport de pe lîngă UNESCO.** În acest scop FEDERAȚIILE INTERNAȚIONALE SUȘTIN, CU TĂRIE, ȚINEREA PROIECTATULUI CONGRES OLIMPIC DE LA SOFIA ÎN 1971 ȘI SE OPUN AMÎNĂRII PROPUSE DE C.I.O.

Federațiile internaționale reunite, aduc un suflu cevamai realist în mișcarea sportivă mondială dar, tot atît de firesc, și expresia propriilor lor interese. **Ele se opun, de exemplu, cu fermitate reducerii de la 16 la 8 a finaliștelor din turneele olimpice ale sporturilor de echipă dar PROPUN INTRAREA MOTOCICLETEI ÎN LOCUL CALULUI LA PENTATLON MODERN sau fac demersuri pe lîngă Asociația internațională a companiilor de aviație (I.A.T.A.) pentru ca SPORTIVII SĂ BENEFICIEZE DE REDUCERI LA TRANSPORTURILE AERIENE.**

În problema amatorismului, SINGURA FEDERAȚIE INTERNAȚIONALĂ CARE FACE OBIECȚII LA NOUL PROIECT DE STATUT ESTE FORUL SUPREM AL FOTBALULUI (F.I.F.A.). Președintele **Stanley Rous consideră că amatorii pot juca fotbal în aceleași echipe cu profesioniștii fără să-și piardă calitatea amatoare dacă acceptăm că problema amatorismului este o chestiune individuală și nu colectivă.** Pentru a veni în întîmpinarea acestei cerințe, autorii proiectului noului statut au specificat că **nu poate fi incriminat decît acel sportiv (respectiv fotbalist) care este profesionist sau care și-a declarat intenția de a deveni profesionist.**

La Amsterdam, în marea bătălie, jocurile de cuvinte — sau pentru cuvinte — continuă.

STEAUA A DOMINAT AUTORITAR, ÎN PRIMA ETAPĂ

CLUJ, 10 (prin telefon). Sala Armatei din localitate a găzduit prima etapă a diviziei naționale A de scrimă. Întrecerile, de bună calitate, au fost dominate — la toate probele — de către sportivii clubului Steaua.

De notat că componenții loturilor reprezentative s-au prezentat mulțumitor, atît din punct de vedere fizic cît și tehnico-tactic. O notă bună pentru **Ileana Drămbă, Olga Orban-Szabo, Ștefan Ardeleanu, Iuliu Falb, Mihai Țiu, C. Nicolae, I. Budahaziu, A. Pongrat și I. Sepeșiu.**

O notă discordantă a creat-o sabrerul **Dan Irimiciuc,** care a insultat pe arbitrul principal al meciului Steaua — Politehnica Iași, motiv pentru care a fost eliminat din concurs.

REZULTATE TEHNICE. **Floretă fete.** Steaua : 9—7 cu Universitatea Buc., 14—2 cu I.E.F.S., 10—6 cu Progresul, 12—4 cu Farul și 13—1 cu Medicina Tg. Mureș; Universitatea București: 8—8 cu I.E.F.S. (49—48), 3—13 cu Progresul, 8—8 cu Farul (48—44), 11—5 cu Medicina Tg. M.; I.E.F.S. : 2—14 cu Progresul, 8—8 cu Farul (44—39), 12—4 cu Medicina Tg. M.; Progresul: 12—4 cu Farul, 13—3 cu Medicina Tg. M.; Farul — Medicina Tg. M. 8—8 (43—43 !).

CLASAMENT : **1. Steaua 5 v., 2. Progresul 4 v., 3. Universitatea 3 v.**

Floretă bărbați : Steaua : 9—7 cu Universitatea Buc., 13—3 cu I.E.F.S., 15—1 cu Progresul, 10—6 cu Olimpia Satu Mare, 16—0 cu C.S.M. Cluj; Universitatea Buc.: 10—6 cu I.E.F.S., 8—8 cu Progresul (57—58), 9—7 cu Olimpia, 13—3 cu C.S.M. Cluj; I.E.F.S.: 9—7 cu Progresul, 8—8 cu Olimpia (54—59), 14—2 cu C.S.M. Cluj; Progresul : 7—9 cu Olimpia, 9—7 cu C.S.M. Cluj; Olimpia — C.S.M. Cluj 15—1. CLASAMENTUL : **1. Steaua 5 v., 2. Universitatea 3 v., 3. Olimpia 3 v. Spadă.** Steaua : 11—5 cu Universitatea Buc., 10—6 cu Electroputere, 10—6 cu C.S.M. Cluj, 10—6 cu Olimpia, 10—6 cu Medicina Tg. Mureș; Universitatea : 10—6 cu Electroputere, 9—7 cu C.S.M. Cluj, 13—3 cu Olimpia, 10—6 cu Medicina; Electroputere: 11—5 cu C.S.M. Cluj, 8—8 (68—60) cu Olimpia, 6—10 cu Medicina Tg. M.; C.S.M. Cluj : 11—5 cu Olimpia, 3—13 cu Medicina; Olimpia : 7—9 cu Medicina. CLASAMENT: **1. Steaua 5 v., 2. Universitatea 4 v., 3. Medicina 3 v. Sabie.** Steaua : 10—6 cu Universitatea, 11—5 cu Politehnica, 12—4 cu I.E.F.S., 11—5 cu Șc. sp. Pl., 13—3 cu Tractorul Bv.: Universitatea : 8—8 (60—62) cu Politehnica, 8—8 (62—59) cu I.E.F.S., 11—5 cu Șc. sp., 10—6 cu Tractorul ; Politehnica : 12—4 cu I.E.F.S., 9—7 cu Șc. sp., 11—5 cu Tractorul; I.E.F.S. : 8—8 (65—61) cu Șc. sp., 11—5 cu Tractorul; Șc. sp. — Tractorul 7—9.

CLASAMENTUL : **1. Steaua 5 v., 2. Politehnica 4 v., 3. Universitatea 3 v.**

V. MOREA și M. RADU,
corespondenți

I. ȚIRIAC COMENTEAZĂ DEBUTUL ROMÂNIEI (4-1 LA TEHERAN) ÎN „CUPA DAVIS" 1970

O convorbire telefonică avută cu hotelul Marlik din Teheran, reședința pentru ultimele zile a tenismanilor români, ne-a pus în legătură cu maestrul emerit al sportului Ion Țiriac. Iată cum comentează „veteranul" reprezentativei de tenis a țării, întîlnirea cîștigată în fața Iranului cu 4—1, în primul tur al „Cupei Davis":

„Nu putem fi decît mulțumiți de startul luat în a 59-a ediție a întrecerilor pentru Salatieră. E drept, calificarea în turul doi nu a fost obținută atît de ușor, dovadă că am lăsat un punct adversarilor noștri, iar pe parcursul primelor patru partide, le-am cedat un total de patru seturi. Firește, cei doi frați Taghi și Hussein Akbari, jucători redutabili pe care-i cunoșteam din anii trecuți, cînd ne-am întîlnit cu ei în India, ne-au dat o replică puternică. A trebuit să jucăm foarte atent, mai ales în fața primului, bun tactician, animat de o mare dîrzenie. Ilie Năstase, care nu l-a putut depăși decît la capătul a cinci seturi și 59 de ghemuri, a avut cel mai mult de furcă. Dar să nu uităm că era meciul inaugural și Ilie s-a arătat destul de neacomodat cu condițiile de joc de aci. Regret, de asemenea, că eu avînd febră în ultima zi, n-am putut să-mi apăr șansele și în fața lui Taghi Akbari.

ION ȚIRIAC

Cu tot respectul datorat învinșilor noștri, trebuie să precizez că în cele trei zile de întreceri, la Teheran, am avut și alți adversari redutabili. În primul rînd, ne-a deranjat vizibil altitudinea **(n.n.** capitala Iranului se află la înălțimea de 1124 m). Apoi, cît am stat aci, a bătut în permanență un vînt foarte puternic, în rafale, semănînd foarte bine cu o vijelie. În aceste condiții, mingile Slazenger, mai ușoare, cu care am jucat, au luat traiectorii de zbor adesea derutante, neobișnuite pentru noi. Am fost destul de îngrijorați de toate acestea, nu atît în ce privește rezultatul final al întîlnirii, pentru care n-am fi precupețit nici un efort, ci și pentru forma noastră viitoare. Iată de ce, am preferat să nu ne antrenăm aproape deloc pe terenurile stadionului Amjadi, altfel foarte bine amenajate și cochete.

Aflu că în turul următor jucăm cu echipa Greciei, la București. Va fi o plăcută revedere pentru noi cu jucătorii eleni, în special cu vechiul meu coleg de întreceri Nikos Kalogheropoulos. Dintre celelalte meciuri ale primului tur, m-a impresionat în mod deosebit victoria Spaniei asupra Suediei, la Stockholm. Echipa lui Santana e în formă, fără îndoială. Dacă ajungem să jucăm cu spaniolii, vom avea un meci greu.

De la Teheran plecăm la Bruxelles, pentru a participa la campionatele internaționale „open" ale Belgiei. Apoi venim în țară, pentru meciul cu Grecia, care — după cîte știu — se joacă peste două săptămîni. La revedere!"

LA PITEȘTI: 40 000 DE SPECTATORI LA MOTO

PITEȘTI, 10 (prin telefon de la trimisul nostru). Capul de afiș al agendei sportive piteștene — neobișnuit de încărcată duminică în evenimente — l-a constituit al doilea concurs republican de viteză organizat de consiliul sindical municipal și A. S. Progresul din Pitești. Întrecerea celor peste 50 de alergători din București, Ploiești, Cîmpina, Buzău, Reșița, Lugoj, Cîmpulung Muscel și orașul gazdă, a atras mai mult de 40 000 de spectatori. Traseul, bine ales, le-a oferit celor prezenți condiții excelente de vizionare, ei putînd urmări aproape în întregime pasionantele curse, ale căror animatori principali au fost cunoscuții motocicliști **Fl. Ștefan, A. Schuller, T. Popa, V. Sabo. Al. Ionescu,** cuplul **M. Dănescu + N. Dițescu.** Aceștia și-au onorat cărțile de vizită, încîntînd prin curaj și îndemînare. De asemenea, majoritatea concurenților au arătat că au folosit din plin vacanța dintre două sezoane, pregătindu-și minuțios mașinile pentru concurs. O surpriză plăcută a oferit maestrul sportului **Traian Macarie,** care a luat startul, la categoria 175 cmc, pe o motocicletă avînd motor de concepție și construcție proprie. Macarie a cîștigat cursa într-o manieră categorică.

Clasamentele : motorete Carpați : 1. Tr. Macarie (Metalul Buc.), 2. G. Schönstein (C.S.M. Reșița), 3. N. Dinescu (Energ. Cîmpina) ; **125 cmc : 1. A. Schuller (Steaua),** 2. T. Popa (Metalul Buc.), 3. M. Wetzler (C.S.M. Reșița) ; **175 cmc : 1. Tr. Macarie,** 2. Fl. Ștefan (Locomotiva Ploiești), 3. V. Milea (Muscelul Cîmpulung) ; **250 cmc : 1. V. Sabo (Steaua),** 2. Al. Ionescu (Steaua), 3. N. Aslan (Progresul Pitești) ; **350 cmc : 1. V. Sabo,** 2. Fl. Ștefan, 3. N. Fuicu (C.S.M. Reșița) ; **ataș : 1. M. Dănescu + N. Dițescu (Steaua),** 2. T. Rijoc + St. Titrica (Locomotiva Ploiești), 3. M. Sandu + T. Marin (Progresul Pitești).

Tr. IOANIȚESCU

FOTBAL MERIDIANE

La Lisabona, echipa Italiei a dispus de Portugalia cu 2—1 (1—0). Riva a marcat cele două goluri ale oaspeților, iar Cuelfo a înscris punctul de onoare ale gazdelor.

ULTIMELE PREGĂTIRI PENTRU C.M.

În drum spre Mexic, echipa Cehoslovaciei a susținut, în deplasare, un meci cu reprezentativa Luxemburgului. Au cîștigat fotbaliștii cehoslovaci cu 1—0 (1—0) prin golul marcat de Jurkanin (min. 4).

Reprezentativa Bulgariei a jucat la Plovdiv cu formația cehoslovacă Union Teplice. Partida s-a încheiat cu scorul de 4—2 (1—0) în favoarea echipei bulgare. Au marcat pentru învingători Bonev (2), Nikodimov și Jecev.

Echipa Belgiei a sosit în Mexic. De la Ciudad de Mexico „diavolii roșii" și-au continuat drumul la Puebla, unde își vor definitiva pregătirile în vederea turneului final.

11-LE LUI „EL MUNDIAL '70"

Turneul final din Mexic nici nu a început și specialiștii britanici, ajutați de un computer, au desemnat „unsprezecele" tip al celei de-a 9-a ediții a „Cupei Jules Rimet". Iată-l : **Banks** (Anglia) — **Vogts** (R.F.G.), **Șesternev** (U.R.S.S.), **Moore** (Anglia), **Facchetti** (Italia) — **Peters** (Anglia), **Rocha** (Uruguay) — **Riva** (Italia), **Tostao** (Brazilia), **Pele** (Brazilia), **Prati** (Italia). **(N. R.** Nu se știe însă cîți dintre aceștia vor juca în echipele lor...).

ÎN „CUPA CAMPIONILOR AMERICII DE SUD"

La Santiago, Universidad Chile a dispus cu 1—0 (0—0) de formația uruguayană Penarol Montevideo, iar la Buenos Aires echipa Estudiantes a întrecut cu scorul de 1—0 (1—0) formația River Plata.

ȘTIRI, REZULTATE

● La San Sebastian s-au întîlnit în meci amical selecționatele de tineret ale Spaniei și Franței. Spaniolii au obținut victoria cu 3—1 (2—0).

● În cadrul turneului anglo-italian : Middlesbrough — Lanerossi Vicenza 2—0; West Bromwich Albion — A.S. Roma 4—0.

● După o criză trecătoare, fotbalul cunoaște în Italia o creștere a popularității. Anul acesta au fost înregistrați la meciurile campionatului național 4 milioane și jumătate de spectatori, cu circa 180 000 mai mult decît anul trecut.

REZULTAT VALOROS AL FOTBALIȘTILOR DE LA STEAUA: 1—1 CU O SELECȚIONATĂ DIVIZIONARĂ BULGARĂ

Fotbaliștii militari, aflați în turneu în Bulgaria, au susținut un meci la Velingrad în compania unei selecționate divizionare, din care au făcut parte cîțiva cunoscuți internaționali bulgari (Jecev, Davidov, Gaganelov, Mitkov, Dermendjiev), obținînd un valoros rezultat de egalitate : 1—1 (1—1). Golurile au fost marcate de Mitkov în min. 5 pentru echipa bulgară și de Negrea în min. 26 — din lovitură liberă — pentru Steaua. Miercuri, fotbaliștii militari joacă la Pernik cu echipa Krakra din prima divizie.

La Vrnjacka Banja

REMIZĂ ÎN PARTIDA POLIHRONIADE—BAUMSTARCK

BELGRAD, 10 (Agerpres). — O singură partidă s-a terminat în penultima rundă a turneului zonal feminin de șah de la Vrnjacka Banja. Este vorba de partida dintre reprezentantele României, Elisabeta Polihroniade și Gertrude Baumstarck, încheiată remiză la mutarea 14. Cu aceasta, Baumstarck și-a încheiat toate partidele, menținîndu-se deocamdată în fruntea clasamentului cu 9½ puncte. Este urmată de Rujița Jovanovici — 8½ (1) p, Polihroniade — 8½ p, Ivanka — 7½ (2) p, Katia Jovanovici 7 (2) p. Ultima rundă — în care Polihroniade întîlnește pe britanica Dobson — se va juca după desfășurarea partidelor întrerupte.

ROMÂNIA ÎNTÎLNEȘTE GRECIA ÎN TURUL II AL „CUPEI DAVIS"

În cursul zilei de ieri s-au încheiat alte întîlniri din „Cupa Davis". **La Atena, reprezentativa Greciei a dispus de cea a Olandei cu 4—1, calificîndu-se pentru jocul din turul următor cu echipa țării noastre.** În ultimele partide, Gavrilidis a dispus de Soeters cu 6—3, 6—4, 6—2, iar Kalogheropoulos l-a învins pe Nordijk cu 6—1, 6—2, 6—4. Alte rezultate : **Iugoslavia — Polonia 3—2, Franța — Elveția 3—1, Spania — Suedia 4—0, Bulgaria — Turcia 5—0, U.R.S.S. — Ungaria 3—2, R.F.G. — Danemarca 4—1.**

În turul doi al zonei europene, grupa A, se vor întîlni : România — Grecia, Iugoslavia — Irlanda, Austria — Franța, Spania — Bulgaria.

Tenismanii mexicani conduc cu 2—1 în meciul Mexic — Noua Zeelandă (zona americană), la Ciudad de Mexico.

START ÎN CEL DE AL VI-lea C.M. DE BASCHET

Ieri au început în trei orașe din Iugoslavia întrecerile celui de al VI-lea campionat mondial de baschet masculin. În prima partidă desfășurată la Sarajevo (grupa A), Cehoslovacia a întrecut Australia cu 94—70 (50—37). La ora încheierii ediției celelalte meciuri sînt în curs de desfășurare.

După etapa braziliană a Raliului Londra—Mexico

RENÉ TRAUTMANN DETRONAT DE FINLANDEZUL H. MIKKOLA

LONDRA, 10. — Potrivit știrilor primite la redacția ziarului „Daily Mirror" (organizatorul raliului automobilistic Londra — Ciudad de Mexico), după proba specială de viteză de la Parana, în clasament pe primul loc a trecut finlandezul Hannu Mikkola (Ford Escort), urmat de fostul lider, francezul René Trautmann, pe Citroen. Favoritul principal, Rauno Altonen (Finlanda), a urcat pe locul 8, iar cunoscutul fotbalist englez Jimmy Greaves, care pilotează un Ford Escort, se află pe locul 10.

Șoselele, greu practicabile ale traseului sud-american au provocat 9 abandonuri în mai puțin de 24 de ore. Un incident neprevăzut s-a întîmplat la ieșirea din Sao Paulo: automobilul Peugeot 504, condus de argentinianul Esteguy, s-a ciocnit cu o vacă... Echipajul argentinian a putut continua cursa după repararea radiatorului.

Corespondenții de presă notează sosirea la Sao Paulo a prințului de Kent, care participă la raliu pe un automobil „Austin Maxi", împreună cu căpitanul G. Thompson. În apropiere de frontiera uruguayană, însă, mașina lor s-a accidentat grav.

Un caz de doping în Republica Sud-Africană

JOHANNESBURG 10 (Agerpres). — Pentru prima oară, în Republica Sud-Africană a fost dezvăluit un caz de utilizare a dopingului. Astfel, cu prilejul campionatelor naționale de ciclism desfășurate la Port Elizabeth, patru concurenți au fost descoperiți la analiza anti-doping cu probele pozitive. Recunoscînd că au folosit medicamente stimulatoare interzise, ei au fost suspendați, conform regulamentului U.C.I., pe timp de o lună de zile.

Cu această săritură acrobatică, Uwe Seeler a trimis balonul în plasa porții nord-irlandezilor, deschizînd scorul în partida cîștigată sîmbătă cu 2—1, destul de greu, de reprezentativa R.F. a Germaniei.

TELEX • TELEX • TELEX • TELEX

În concursul de atletism de la Formia (Italia), francezul François Tracanelli a stabilit cea mai bună performanță europeană de juniori la prăjină cu o săritură de 5,10 m. Pe locul secund — campionul grec Papanicolau cu 5,00 m.

■

La Eugene (Oregon), sprinterul american Willie Turner a fost cronometrat pe 100 yarzi în 9,3, iar pe 220 yarzi în 20,7. Proba de săritură în înălțime a revenit lui John Radetich — 2,16 m.

■

În turul ciclist al Spaniei, după etapa a XVI-a cîștigată de belgianul Grosiers, conduce spaniolul Tamames, urmat la numai 3 sec. de compatriotul său Lasa

■

Semifinalele turneului de tenis de la Atlanta (Georgia) : Ralston — Rosewall 9—7, 6—3 ; Okker — Newcombe 2—6, 10—8, 6—1.

■

Echipa de polo a Olandei a cîștigat turneul internațional desfășurat la Utrecht. Rezultate tehnice : R.F.G. — Suedia 2—1 ; Spania — Olanda 3—2 ; R.F.G.— Spania 3—2 ; Olanda — Suedia 4—2 ; Spania — Suedia 3—3 ; Olanda — R.F.G. 6—5 (jucătorii vest-germani au condus cu 5—3)

■

Boxerul argentinian Oscar „Ringo" Bonavena a obținut o nouă victorie-fulger, dispunînd la Buenos Aires prin k. o. în rundul 1 de mexicanul Ramos.

■

Cel de al 28-lea Mare Premiu al Monaco (formula 1) a revenit automobilistului austriac **Jochen Rindt,** pe Lotus, care a parcurs 251,600 km în 1 h 54:36,6, cu medie orară 131,716 km — nou record. Pe locul doi s-a clasat **Jack Brabham,** pe Brabham, în 1 h 54:59,7. Urmează, în ordine : **Henri Pescarolo** (Matra Simca), **Denis Hulme** (McLaren), **Graham Hill** (Lotus). În clasamentul campionatului mondial, J. Brabham (15 p) trece din nou în frunte, urmat de Jackie Stewart (13 p).

Tiparul : I. P. „Informația", str. Brezoianu nr. 23—25, București

40368

PROLETARI DIN TOATE ȚĂRILE, UNIȚI-VĂ!

Redacția și administrația: str. Vasile Conta nr. 16, tel. 11.10.05 interurban 72 și 286. Telex sportrom buc. 180.

sportul

4 pagini 30 bani

Anul XXVI — Nr. 899 (6333) ZIAR AL CONSILIULUI NAȚIONAL PENTRU EDUCAȚIE FIZICĂ ȘI SPORT Marți 12 mai 1970

BUCUREȘTI - GUADALAJARA

ȘI MAREA CURSĂ A ÎNCEPUT...

Autobuzul tricolorilor împresurat într-o clipă de armata sufletiștilor

„Încurcă-i tu, Dobrine, cu driblingul tău..."

Cu cîteva ore în plus peste schimbul de noapte

„Dinule, dragul mamii, fă-ne și nouă un semn prin... televizor"

Optimismul șansonetistului Const. Drăghici

Oră matinală, ieri, la aeroportul București-Otopeni. Duminică — după cum am spus-o în ultimul reportaj de la Centrul „23 August" — ne aflasem parcă într-un mic port înaintea ridicării ancorei; acum, ambianța este mult modificată, cîștigînd în proporții, interes și... semnificații. Noua construcție, impunătoarea aerogară, este populată de numeroși bucureșteni — rude, suporteri, prieteni — veniți să-i conducă pe tricolori care, peste puține minute, se vor lansa într-o lungă călătorie transoceanică, pe ruta București — Bruxelles — Montreal — New York — Mexico City — Guadalajara...

Guadalajara... Cît de des — și, parcă, încercați de un fior — i-am rostit numele acestui oraș intrat pentru noi în legendă din clipa în care inocenta Monica Maria Canedo a tras biletelul cu România... Și acum, nu mîine-poimîine, va fi, în sfîrșit, descoperit de către „conchistadorii" lui Angelo Niculescu și Vogl.

Dar, iată, sosește autobuzul cu fotbaliștii români. Într-o clipă, mulțimea a și efectuat operațiunea împresurării, alcătuind, apoi docilă, culoar viu pentru Dan, Ghergheli, Lucescu, Răducanu, Dinu, Adamache, Ivăncescu, Pescaru, Deleanu, Lupescu, Dumitrache, Mocanu, Dembrovschi, Radu Nunweiller, Dobrin, Dumitru, Tufan, Neagu și Sătmăreanu, coborîți, în această ordine, și gratulați, fiecare, cu ropote de aplauze, ritmate, precum și cu scurte „texte", improvizate ad-hoc: **„Bineee Dănuț, vezi, ia-l aproape pe Pele..." „Încurcă-i tu, Dobrine, cu driblingul tău..." „Ai grijă, Florică,** (n.n. este vorba de Dumitrache), **mai dă-i cîteva boabe lui Banks".**

...Pînă cînd spațiosul și elegantul hol al aerogării îi „înghite" pe toți. Preț de aproximativ o jumătate de oră, tricolorii suportă cu stoicism necruțătorul presing, declanșat simultan, pe mai multe fronturi, de ziariști, fotoreporteri, amatori de autografe... Mircea Lucescu se descurcă mult mai greu ca în teren, trebuind să semneze, „în regim de viteză", pentru unii dintre lucrătorii aeroportului: Ștefan Duță, pictor de filme, Ion Ispas, tîmplar, Ion Constantinciu, zugrav, Teodor Ivan, tîmplar, și Constantin Țugui, electrician. Cînd un confrate încearcă să-l smulgă pe Mircea Lucescu din „cercul de foc", electricianul Țugui se explică: **„Am lucrat în schimbul de noapte și am rămas cîteva ceasuri bune în plus, pentru a putea să le**

G. NICOLAESCU

(Continuare în pag. a 3-a)

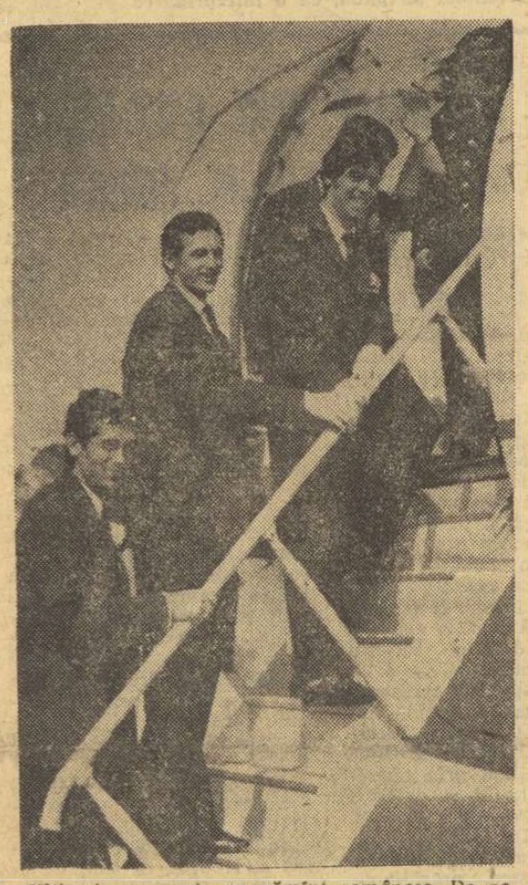

Ultimele momente pe pămînt românesc. De pe scara avionului, care ne va purta speranțele în țara aztecilor, Dumitrache, Dembrovschi și Lucescu salută încă o dată mulțimea. Drum bun, băieți!

Fotografii de Theo MACARSCHI

TALENTUL ÎN UMBRĂ!

De cîțiva ani, în programul concursurilor republicane de motocros figurează și o probă rezervată tineretului. În lupta cu dificultățile terenului — nu puține — tinerii alergători au lăsat să se întrevadă calități de viitori performeri. Dar tocmai în perioada cînd elanurile elementelor de perspectivă trebuiau stimulate, cînd fiecare își dorea talentul în creștere și continuă perfecționare, întrecerile tinerilor motocrosiști și-au pierdut din strălucire, fazele de mare curaj și îndemînare au pălit, disputele rezumîndu-se doar la o luptă dramatică pentru fiecare metru smuls motocicletei obosite. Handicapurile produse de numeroasele defecțiuni tehnice i-au obligat pe concurenți să-și afirme mai mult calitatea de buni mecanici, ei neputînd acționa în plenitudinea tuturor forțelor. În ultima vreme, din cauza lipsei acute de piese de schimb și a unor motoare necorespunzătoare, sportivi pe care îi remarcasem pentru frumoasele lor aptitudini, i-am reîntîlnit cu mirare printre... spectatori, motivînd că nu au mașini de concurs. S-a ajuns chiar să numărăm pe degetele unei singure mîini participanții la proba tineretului, astfel că s-a creat impresia că sportivii fruntași de astăzi nu vor mai avea urmași.

Se discută foarte mult despre căutările materiale necesare redresării motociclismului, aflat pe cale de dispariție. Toată lumea e de acord că rezultatele remarcabile apar numai după ce, în prealabil, se va îndeplini o condiție primordială, aceea ca sportivii să aibă o mașină adecvată. Mașini speciale de concurs, care se importă de regulă din Cehoslovacia și R. D. Germană, nu au nici toți seniorii. În atare situație, de ce nu se caută idei pe tema creării unei baze materiale proprii, asigurată de motoretele românești Carpați? Despre această problemă am mai scris, dar propunerile noastre n-au găsit un teren fertil. De curînd, au apărut pe șosele și în vitrinele magazinelor noul tip de motorete MOBRA, cu o capacitate de 50 cmc, construite la uzinele din Zărnești. Tehnicienii sînt unanimi în a aprecia că noile motorete românești au caracteristici moderne, situîndu-se la nivelul mașinilor similare pe plan mondial. Ele pot fi adaptate, făcîndu-li-se unele modificări în atelierele secțiilor de performanță, pentru toate genurile de întreceri: motocros, viteză, regularitate și rezistență. Prin urmare, există mijloace pentru a nu se mai ține în umbra lipsei de mașini talentul tinerilor, a căror prezență pasionantă se face puternic simțită. Acești tineri merită întreaga atenție a celor care răspund de destinele motociclismului.

Tr. IOANIȚESCU

PARADA VEDETELOR de la LEONIDAS la BOBBY CHARLTON...

Kopa FRANȚA

Una din personalitățile de mare strălucire ale soccerului francez a fost — și rămîne — Raymond Kopa, considerat chiar, de către unii, cel mai mare fotbalist francez din toate timpurile.

Copil de miner, miner el însuși în tinerețe, Kopa a cîștigat un concurs al „tînărului fotbalist", în urma căruia a ajuns la cunoscuta echipă S.C.O. Anger. După două sezoane, s-a transferat la cel mai glorios club francez de după război, la Reims, cu care a cîștigat campionate și cupe ale Franței, fiind și selecționat în „11"-le reprezentativ.

Kopa a participat la 4 finale ale „Cupei campionilor europeni", prima jucînd-o la Reims, următoarele trei la Real Madrid, unde a fost transferat în urma unor îndelungate tratative purtate de către clubul madrilen, al cărui conducător, Bernabeu, voia neapărat să-l aibă în constelația marilor sale vedete (Di Stefano, Gento, Santamaria, Puskaș etc.) și pe Kopa.

Subliniind atuul major al lui Kopa — virtuozitatea driblingului —, vom aminti reușita marelui atacant francez la C.M. din Suedia, unde, împreună cu Fontaine, s-a impus cu autoritate.

DUPĂ FINALELE DE LA BRAȘOV

ASALT SPRE CALITATE AL BOXERILOR JUNIORI

O săptămînă extrem de agitată, de emoții, de speranțe, au petrecut cei 115 boxeri juniori, la Brașov, unde — după cum se știe s-au disputat finalele campionatelor naționale. Campionii, în marea lor majoritate, au plecat luni în R.D. Germană. Ceilalți boxeri, dar mai cu seamă antrenorii lor, fac acum bilanțul unui an de muncă.

Recentele confruntări de la Brașov, urmărite de la o zi la alta cu tot mai mare interes de amatorii boxului (o dovadă că și în acest oraș, dacă s-ar organiza reuniuni atractive, pugilismul și-ar atrage prieteni statornici) ne-au prilejuit constatări interesante, care nu pot decît să bucure. Cu mici excepții, tinerii pugiliști angajați în luptă pentru titluri, au demonstrat cunoștințe tehnice și tactice surprinzător de avansate pentru vîrsta lor. Se pare că antrenorii dau o atenție din ce în ce mai mare muncii cu juniorii, muncă ce le oferă mult mai multe satisfacții decît în pregătirea seniorilor. Puștii, susțin ei, sînt mai cuminți, mai receptivi, mai dornici de afirmare.

N-am făcut un clasament al celor mai merituoși boxeri prezenți pe ringul din sala Tractorul, dar revăzînd acum programul reuniunilor și discutînd cu mulți oameni competenți în materie, prezenți la Brașov, acordăm votul nostru, cu toată încrederea, în primul rînd, tînărului *Gheorghe Ciochină*, descoperit și pregătit de maestrul Bobinaru. Brăileanul execută cu măiestrie o gamă variată de procedee tehnice, manifestă o siguranță proprie doar boxerilor cu mare experiență, are un punch de temut și știe să se blocheze aproape perfect. Este, după părerea noastră un mare talent, care alături de alți finaliști brăileni (învingători sau învinși), cum sînt S. Cuțov, Butișagă, Dafinoiu, au făcut cinste acestui vechi centru pugilistic al țării.

Finalele de la Brașov au prilejuit și alte constatări îmbucurătoare. Dacă boxerii din Capitală și cei din Cluj erau cunoscuți și apreciați, în schimb asaltul hotărît al unor centre care pînă nu de mult se zbăteau în anonimat, a produs o mare surpriză. Orașul Piatra Neamț, de pildă, a avut pentru prima oară în istoria campionatelor noastre doi finaliști (Gh. Matache și C. Maxim); Bacăul a furni-

Romeo CALARAȘANU

(Continuare în pag. a 2-a)

Noul campion al țării la categoria pană, Gh. Ciochină (dreapta) în meciul cu buzoianul C. Dumitrescu

Foto: Vl. VARVAȚCHI, Brașov

UN START PLIN DE PROMISIUNI

Fără a ne lăsa cumva pradă optimismului, nu se poate totuși să nu remarcăm că asaltul dat de atleți marilor performanțe a început în acest an sub cele mai bune auspicii. Și cînd facem această afirmație nu ne mai gîndim la sezonul pe teren acoperit, încheiat cu brio la europenele de la Viena, ci doar la starturile în aer liber prilejuite de cele două etape ale campionatului pe echipe și de alte concursuri de mai mare sau de mai mică amploare.

Pînă la această oră, nivelul general al performanțelor este net superior celui înregistrat în anii precedenți, chiar și cei olimpici. **Acesta ne face să credem că 1970 va fi cît se poate de rodnic pentru atletismul românesc, atît la nivelul seniorilor, cît și la cel al cadrelor tinere.**

Șerban Ioan **și** Dinu Pîstalu **sînt primii dintre atleții consacrați care au îmbunătățit recordurile naționale la înălțime (2,15 m) și, respectiv, la prăjină (5,04 m). Îi așteptăm acum pe ceilalți...**

La juniori, prin prisma recordurilor, după suita Eleonorei Monoranu **au urmat** Alina Popescu **la lungime (6,16 m) și Florea Șandru la 5 000 m (15:14,2). Semnificativ pentru acest început de sezon ni se pare și faptul că s-au făcut remarcați, cu rezultate notabile, o seamă de atleți tineri sau foarte tineri care nu figurau, pînă acum, în grupul fruntașilor.**

Este vorba de săritorul cu prăjina Nichifor Ligor **(antrenor Silviu Cristescu),** semifondiștii Petre Lupan **(antrenor Silviu Dumitrescu),** Ion Zamfir **(antrenor Gh. Stănel), frații** Ion **și** Cornel Menis **(antrenor Ion Benga).**

Începutul a fost, așadar, peste așteptări. Dar cum greul abia începe, o dată cu marile competiții interne și internaționale ale lui 1970, este de presupus că atleții își

Dinu Pîstalu (Dinamo), 5,04 m la săritura cu prăjina, nou record național

Foto: A. NEAGU

Dima **(antrenor Dinu Cristea), alergătorul pe 400 m,** Nicolae Nicolae **(antrenor Al. Stoenescu), aruncătorul de greutate, juniorul** Gh. Dumbravă **(antrenor Nic. Gurău),** hurdlera Niculina Manea **(antrenoare Claudia Simionescu) și încă alții. O mențiune specială pentru aruncătoarea de disc** Argentina

vor înzeci eforturile pentru a putea obține, în continuare, cifrele și recordurile pentru care s-au pregătit și se pregătesc. Le dorim succes!

ECHIPA DE HANDBAL DINAMO BUCUREȘTI, LA „ZILELE FESTIVE" ALE ORAȘULUI REGENSBURG

La Regensburg (R.F. a Germaniei) se desfășoară „Zilele festive" ale acestui oraș, marcate prin organizarea a mari serbări, și a numeroase manifestații culturale, artistice și sportive. În programul manifestărilor artistice a figurat, după cum se știe, și Corul „Madrigal". Acum, e rîndul concursurilor sportive, la unul dintre ele urmînd să participe, săptămîna aceasta, echipa de handbal Dinamo București.

BOXERII JUNIORI ÎN R.D. GERMANĂ

Ieri dimineață a părăsit Capitala, cu destinația Magdeburg, reprezentativa de box — juniori a României, care va participa la un turneu, între 14 și 18 mai. Au făcut deplasarea boxerii D. Condurat, C. Ioniță, A. Moraru, Gh. Ciochină, C. Hodut, S. Mihalcea, Fl. Oprea, Șt. Florea, I. Paraschiv, M. Banu și I. Ruicu. Echipa este însoțită de Gh. Ion (conducător), Șt. Iordache și I. Dumitru (antrenori) și de D. Dimulescu (arbitru).

FLORIN GHEORGHIU ÎNVINS LA REȘIȚA (într-un simultan)

În cadrul unei acțiuni de popularizare a șahului, întreprinsă de federația de specialitate, Florin Gheorghiu a susținut simultane la Reșița, Caransebeș și Herculane, avînd de fiecare dată de partea cealaltă a tablei cîte 25 de adversari.

El n-a pierdut nici o partidă la Caransebeș și la Herculane, dar, la Reșița, doi jucători din localitate, Vasile Beutură și Vasile Malyar, au obținut cîștig de cauză în fața renumitului nostru șahist. De reținut însă că ambii sînt jucători de categoria I.

PAUL BOCEANU, coresp.

SNAGOV: primele curse de viteză ale sezonului

La sfîrșitul săptămînii sînt programate, pe apele Snagovului, întrecerile „Cupei DINAMO" la probele de 500 și 1 000 m. Concursul, la care sînt invitați canoiști de la toate cluburile din țară, va prilejui totodată prima verificare publică — în cursele de viteză — a lotului național aflat în pregătire pentru campionatele lumii de la Copenhaga.

MAGIA CIFRELOR

Comentînd un anuar statistic sportiv

Nu de mult, Comitetul Executiv al C.N.E.F.S. a dezbătut modul în care s-au îndeplinit obiectivele prevăzute în planul de dezvoltare a activității de educație fizică pe ultimii doi ani. Au fost aduse la cunoștința membrilor C.E. cifrele lui 1969, punct de plecare și etalon pentru perioada următoare, încărcată de angajamente și mari responsabilități.

Evident, în ceea ce privește mișcarea sportivă românească, se poate constata un progres, determinat de însemnătatea sporită care se acordă de către partid și guvern acestui domeniu al vieții publice din țara noastră, sprijinit concret și multilateral, ocrotit de o lege și ridicat la rangul unei probleme de interes național. Fără îndoială, că, în acest context, trebuie încadrate măsurile organizatorice și de concepție aplicate de forul diriguitor al activităților de educație fizică și sport, ridicarea unor bariere din fața inițiativelor și a spiritului creator, maturitatea crescută, pe care o aduce inevitabil vremea și experiența.

Comitetului Executiv i-a fost prezentat un material amplu, foarte documentat, prin care sportul românesc obține, probabil pentru întîia oară în istoria sa, o statistică în măsură să facă invidioasă o mașină electronică.

Simpla enumerare a capitolelor îmbrățișate este capabilă să ne așeze în fața rezultatelor unei munci prodigioase, care a necesitat, de bună seamă, eforturi greu de calculat. Aproape 60 de pagini de cifre înglobează rezultatele activității unui an, a unei activități dificile prin caracterul ei complex și multilateral, prin faptul că — în cazul în speță — fiecare pagină are o legătură directă cu cealaltă, una se condiționează pe alta, suferă sau exultă din cauza vecinei sale.

Din acest punct de vedere, sportul are numeroase asemănări cu o mare industrie, una constructoare de mașini, să zicem. Unui strung-carusel, spre exemplu, îi hotărăsc destinul cei care scot minereul de fier, cei care transformă bulgării inerți în metal, cei care modelează apoi oțelul, cei care așează cu migală de giuvaergii, într-o ordine anume, miile de piese ale celeia care va fi o singură piesă.

Păstrînd proporțiile, în sport conexiunile sînt, aproximativ, aceleași. Un campion olimpic sau mondial, un mare talent, se află — inițial — în „vagoanele de minereu" ale unei întreceri de masă. Din miile de bucăți de cărbune doar una singură deține diamantul. Cîte o dată — și așa se petrecea în trecut — întîmplarea o scotea la iveală. Dar astăzi nu mai putem accepta bunăvoința hazardului. Iată de ce găsim o strînsă legătură între pagina care constată cifric bilanțul competițiilor populare organizate în 1969, cu aceea care vorbește despre numărul secțiilor afiliate, al antrenorilor calificați, al școlilor sportive, al cluburilor asociațiilor existente. Și așa mai departe... Este vorba, în ultimă instanță, de un circuit, de un flux, care trebuie să fie continuu.

Anuarul statistic al sportului românesc prezintă un tablou promițător. Ne-am și așteptat să fie astfel, răsfoind cartea succeselor repurtate în 1969. Din păcate, însă, cifra are — în mod obiectiv — o dublă funcțiune: ea este, paradoxal, și grăitoare și mută în același timp. Marele defect al cifrei este acela că ea redă numai CANTITATEA, nu și CALITATEA. Și aici apare caracterul ei relativ, dacă nu chiar contradictoriu.

Aflînd, de pildă, că o întreprindere textilă a produs 100 000 de cămăși peste plan, sîntem gata să sărim în sus de bucurie. Dar, în clipa în care se constată că 80 000 dintre acestea sînt de proastă calitate, devenim dintr-o dată foarte prost dispuși.

Statistica sportivă ne vorbește despre un foarte mare număr de instructori sportivi existenți în județe. Sondajele efectuate arată, însă, că marea majoritate figurează doar pe hîrtie, reprezintă elemente scriptologice și nu persoane active.

Statistica sportivă atestă stabilirea, în anul 1969, a aproape 4 000 de recorduri județene. Realitatea răspunde, în replică, aducînd argumentul că echipele noastre naționale și olimpice se recrutează în continuare din 3—4 cluburi bucureștene. Nici unul mai mult!

Statistica ne furnizează cifre amețitoare privind duminicile cultural-sportive, participanții la minutele de gimnastică în cămine și internate, sportivii clasificați, pe județe și discipline. Dar statistica nu rezistă decît parțial în confruntarea directă cu acel arbitru sever care se cheamă viața.

Să reproducem (textual) din materialul citat: „Dacă am trage concluzii numai după cifrele raportate de județe și centralizate de secția organizare și control (n.n. a C.N.E.F.S.) ar rezulta că pe linia educației fizice și a sportului de masă s-au obținut succese deosebite. Controlul efectuat PE TEREN arată o oarecare înviorare a activității, însă situația (REALĂ s.n.) este departe de a ne putea mulțumi".

După care sînt enumerate lipsurile care persistă în aria sportului, în școli și universități, în asociațiile sportive de la orașe și sate, în consiliile județene. Din păcate nu se analizează, nici măcar pe dimensiunile unui singur paragraf, răspunderile pentru lipsurile care persistă încă în acest domeniu. Poate, într-o viitoare ședință...

Așadar, să stimăm cifrele, dar să nu credem orbește în ele. S-ar putea să avem decepții.

Valeriu CHIOSE

CAMPIONATUL PE ECHIPE

DIVIZIA B

BUCUREȘTI. Meci echilibrat între Clubul Sportiv Școlar și reprezentativa județului Mureș, terminat, în cele din urmă, la egalitate, lucru destul de rar întîlnit în întrecerile atletice pe echipe. Mureșenii ar fi cîștigat întîlnirea dacă proba de 800 m fete nu s-ar fi alergat „hors concurs" din cauza ululelii concurentelor care s-au oprit, pur și simplu, fără nici un motiv după 5—6 metri de alergare. Proba s-a disputat după cîteva minute dar faptul că nu s-a anunțat înainte că ea nu va conta la alcătuirea clasamentului a dus la depunerea unei contestații de către echipa mureșană, nefondată însă, căci decizia arbitrilor de a acorda zero puncte tuturor concurentelor a fost regulamentară. Rezultate tehnice: C.S.S. — Mureș 89—89 (f. 32—41), C.S.Ș. — Sibiu 97—47 (f. 32—17), Mureș—Sibiu 106—54 (f. 54—16).

Cele mai bune performanțe ale concursului: BĂRBAȚI: **200 m** — A. Kuruncz (Mureș) 22,6; **110 mg** — Vl. Toma (C.S.Ș.) 15,2; **înălțime** — C. Dosa (Mureș) 2,03; **lungime** — Vl. Toma 6,87; **4x100 m**: Mureș 42,9; FEMEI: **200 m** —Viorica Recu (C.S.Ș.) 25,9; **100 mg** — Marta Szatmari (Mureș) 14,8; **lungime** — Florica Boca (C.S.Ș.) 5,60; **suliță** — Eva Lazea (Mureș) 44,29; **4x100 m** — C.S.Ș. 50,5.

Vl. MORARU

CRAIOVA. În întîlnirea dintre echipele județelor Dolj, Arad și Maramureș s-au înregistrat următoarele rezultate: **Dolj — Maramureș 112—69** (f. 58—16); **Dolj — Arad 102—101** (f. 42—42); **Arad — Maramureș 117—77** (f. 47—20). Cîteva performanțe individuale: BĂRBAȚI: **lungime** — Fl. Sișu (Dolj) 6,89; **triplu** — Sișu 14,89; **suliță** — T. Peca (Dolj) 66,80; FEMEI: **800 m** Natalia Andrei (Dolj) 2:16,3. **N. DRĂGĂNOIU — coresp.**

ROMAN. Reprezentativa județului Neamț a terminat victorioasă cele două meciuri susținute: **118—93** (f. 57—27) cu Iași și **122—85** (f. 59—26) cu Constanța. În al treilea meci echipa jud. Iași a întrecut-o pe cea a Constanței cu 116—94 (f. 45—31). Timpul nefavorabil a împietat asupra rezultatelor, dintre care cele mai merituoase au fost următoarele: BĂRBAȚI: **înălțime**: Stănășel (C) 1,94; **10 km marș**: Rașcu (N) 52:49,5; FEMEI: **200 m**: El. Monoranu (N) 25,3; **800 m**: M. Filip (N) 2:14,3; **4x100 m**: Neamț 49,0; **lungime**: G. Rădulescu (I) 5,62; **greutate**: M. Cocuț (N) 14,43.

CÎMPULUNG MUSCEL. În cadrul etapei a doua a campionatului categoriei B, **Olimpia Cataramă** a aruncat discul la 54,45 m confirmînd forma bună pe care o manifestă în acest început de sezon. Alte rezultate: BĂRBAȚI: **200 m**: Stan (A) 22,5 M. Vosminschi (Prog.) 22,6; **110 mg**: Dumitrașcu (A) 15,3; **lungime**: Pereteatcu (B) 6,94; **greutate**: Dumbravă (Prog.) 15,11; FEMEI: **suliță**: El. Neacșu (A) 44,07.

În meciurile pe echipe au fost înregistrate punctajele: **Argeș — Progresul București 114—73; Argeș — Bacău 118—80; Bacău—Progresul 100—85**.

D. RĂDULESCU — coresp.

TRASEUL CURSEI JUBILIARE — „CIRCUITUL P.T.T."

Anul acesta are loc cea de a XXV-a ediție a competiției de marș „Circuitul P.T.T." la care, după cum am mai anunțat, vor fi prezenți în afara celor mai merituoși dintre mărșăluitorii români și o serie de concurenți reputați de peste hotare.

Organizatorii competiției, asociația sportivă P.T.T., au stabilit, de acum, traseul întrecerilor care străbate cîteva bulevarde și străzi din centrul Capitalei.

Plecarea și sosirea în fiecare din cele 4 curse va avea loc în fața Palatului Telefoanelor din calea Victoriei. Programul este următorul: ora 8.15 juniori mari (10 km), ora 9.30 seniori — cursa internațională (20 km), ora 10 juniori mici și începători (3 km), ora 11.30 factori poștali (3 km).

CONCURSUL DE PRIMĂVARĂ AL SENIORILOR

După cele cîteva starturi pe care atleții fruntași, seniori și juniori, le-au luat în noul sezon de concursuri și care le-au prilejuit o seamă de performanțe remarcabile, cei mai mulți dintre ei vor participa peste cîteva zile la cel mai important concurs din această primăvară. Întrecerile vor avea loc pe stadionul Republicii, în zilele de 23 și 24 mai (probele combinate sînt programate la 27 și 28 mai) și vor conta ca selecție pentru alcătuirea echipelor reprezentative ale țării în vederea participării la Cupa Europei (bărbați și femei) și meciul feminin cu R.F. a Germaniei, iar la juniori pentru mitingul balcanic de la Atena.

La concursul de primăvară al seniorilor au drept de participare toți componenții loturilor republicane (seniori, tineret și juniori), alți atleți care îndeplinesc standardurile prevăzute în regulamentul competiției, precum și primii 3 clasați la concursul de primăvară al juniorilor mari.

ÎN DIVIZIA B

Rezultate înregistrate în etapa a XXI-a a campionatelor naționale de handbal categoria B:

MASCULIN, SERIA I: Medicina Tg. Mureș — Voința M. Ciuc 10—4 (2—1); Institutul pedagogic Bacău — Chimia Făgăraș 15—12 (9—7); Trotușul Gheorghe Gheorghiu-Dej — Agronomia Iași 14-11 (8-7); Tractorul Brașov — A.S.A. Ploiești 20—7 (12—3); Politehnica Galați — A.S.A. Tg. Mureș 16—8 (7—6); SERIA a II-A: Știința Petroșani — Metalul Copșa Mică 17—13 (7—6); Timișul Lugoj — Știința Lovrin 17—13 (8—5); Universitatea Craiova — C.S.M. Reșița 19—14 (10—6); Chimia Tr. Măgurele — Independența Sibiu 19—13 (11—6).

FEMININ, SERIA I: Chimia Buzău — Comerțul Constanța 14—11 (7—8); Universitatea Iași — Politehnica Galați 13—11 (9—5); Voința București — Chimia oraș Victoria 9—8 (5—4); Textila Buhuși — Institutul pedagogic Bacău 14—8 (9—4); SERIA A II-A: Tricoul Oradea — Jiul Petroșani 10—12 (4—7); Universitatea II Timișoara — Voința Sighișoara 12—7 (6—3); Sparta Mediaș — Universitatea Cluj 17—12 (9—7); Chimia Făgăraș — Mureșul Tg. Mureș 16—13 (8—6).

CLASAMENTE CATEGORIA A

FEMININ

1. Univ. Tim.	24	19	2	3	292-215	40
2. Univ. Buc.	24	17	3	4	316-240	37
3. Confecția	24	16	3	5	302-261	35
4. Rulmentul	24	9	3	12	282-300	21
5. I.E.F.S.	24	9	2	13	218-218	20
6. Constr. Tim.	24	8	3	13	240-254	19
7. Voința Odorhei	24	8	3	13	244-263	19
8. Progresul	24	7	4	13	284-331	18
9. Rapid	24	6	4	14	249-285	16
10. C.S.M. Sibiu	24	6	3	15	206-266	14

MASCULIN

1. Steaua	21	20	0	1	404-285	40
2. Dinamo Buc.	23	16	2	5	362-321	34
3. Univ. Cluj	22	13	1	8	310-297	27
4. Univ. Buc.	23	12	2	9	345-319	26
5. Poli. Tim.	21	9	4	8	324-299	22
6. Voința Buc.	22	8	3	11	366-403	19
7. Din. Bv.	22	8	2	12	343-350	18
8. Din. Bacău	22	7	1	14	319-371	15
9. Min. B. M.	22	5	2	15	314-388	12
10. Raf. Teleajen	22	3	1	18	308-390	7

ȘTIRI LA ZI

● La înapoierea din Franța, antrenorul federal **Vasile Chelaru** a ținut să ne declare următoarele: **La Béziers, poate la fel de importantă ca adjudecarea pentru a treia oară consecutiv a trofeului Gaudini a fost victoria categorică realizată de floretiștii noștri asupra celor unguri, 13—3 în fața acestei redutabile formații de pe continent și chiar de pe glob constituie cel mai sever scor realizat de „4"-ul nostru asupra celui maghiar. Virtuali cîștigători ai Cupei Gaudini, floretiștii unguri ar fi cucerit trofeul și în eventualitatea unei înfringeri la minimum 4 puncte diferență. Ei au abordat meciul cu o oarecare ușurință, s-au lăsat dominați, conduși. Cînd s-au trezit la realitate, la scorul de 1—9, ei n-au mai avut resurse, mai ales nervoase pentru a reface handicapul.**

● Lucrurile, așadar, **s-au limpezit: de joi și pînă vineri inclusiv, Bucureștiul va fi gazda unui concurs internațional triunghiular cu participarea echipelor de floretă bărbați și femei și spadă ale Italiei, Poloniei și României.**

● După triunghiularul de la București floretistele României vor participa la alte colocvii internaționale importante: mai întîi, meciul patrulater **Italia—Franța—România—Ungaria**, programat în ziua de 22 mai la Como. Și tot aici se va desfășura — în zilele de 23 și 24 mai — tradiționala competiție dotată cu „Floreta de argint".

La aceeași dată, la Magdeburg și Eisenach (R.D. Germană) vor avea loc două interesante concursuri internaționale, primul rezervat floretiștelor și spadasinilor, cel de-al doilea sabrerilor (tineri sub 20 de ani).

ASALT SPRE CALITATE AL BOXERILOR JUNIORI

(Urmare din pag. 1)

zat, poate cea mai mare surpriză, fiind prezent în finale cu trei pugiliști, dintre care doi (D. Condurat și M. Banu) au devenit campioni ai țării! La Craiova, tinerii antrenori, frații Dumitru și Vasile Fîntînă, au reușit să facă o cotitură serioasă spre calitate, din moment ce doi din cei trei finaliști (Cosman și Ruicu) au îmbrăcat tricourile de campioni. Brașovul și Cîmpia Turzii, s-au situat printre centrele unde activitatea pare să se învioreze. N-a putut să nu rețină atenția evoluția juniorilor de la Viitorul București, îndeosebi cea a lui Mateescu, fapt care recomandă activitatea tînărului antrenor prof. Dumitru Gheorghiu. Clubul Dinamo a dominat finalele, atît prin numărul boxerilor, cît și datorită pregătirii excelente a elevilor lui Füresz. De la Steaua s-a impus în mod deosebit Lucian Nicolaescu, pregătit de Șerbu Neacșu. S-a discutat în termeni elogioși despre valoarea pugiliștilor asociațiilor Voința din Cluj, Satu Mare, Buzău, Brăila, Ploiești, ceea ce ne întărește convingerea că în aceste asociații sportive secțiile de box sînt atent sprijinite. Campionatul departamental, organizat an de an de către Oficiul Sport din cadrul UCECOM dă, după cum se vede, roade bogate. Tot cu motive de satisfacție constatăm revenirea Galațiului printre centrele de bază ale boxului românesc. Nu atît faptul că acest oraș a dat doi campioni naționali (Guțu și Bogdan), cît, mai cu seamă, tendința spre tehnicitate a juniorilor gălățeni, constituie motive de bucurie.

Nu ne-a satisfăcut, în schimb, evoluția pugiliștilor din Ploiești. În afară de Nicolae Panait (junior mic), care a demonstrat un excelent moral, precum și o gamă de procedee tehnice remarcabile, Ploieștiul a fost palid reprezentat în competiție. Surprinde acest lucru, deoarece la etapa de zonă de la Piatra Neamț, acești pugiliști s-au numărat printre protagoniștii turneului. Și Constanța, oraș cu veche tradiție în box nu s-a situat așa cum ne așteptam, printre centrele care să lupte cu ambiție pentru cucerirea cît mai multor titluri. Un singur boxer (greul Nicolae Mitric) a încercat — fără succes — să urce pe primul loc al podiumului. Timișoara, Tg. Mureș și Hunedoara sînt, de asemenea, localități care nu s-au văzut în recentele finale.

În linii generale, ultimul act al campionatelor de juniori a evidențiat faptul că boxul românesc dispune de numeroși tineri care pot face progrese rapide. La reușita sa și-au adus o substanțială contribuție arbitrajele. Nemulțumirile au fost excepții, brigada oficialilor compusă din P. Epureanu, C. Burdescu, M. Ciucă, D. Oprișan, C. Bocîrnea, I. Mitică, O. Orban, Gh. Mihai, D. Vasiliniuc și N. Tudor fiind, cum se spune, la înălțime.

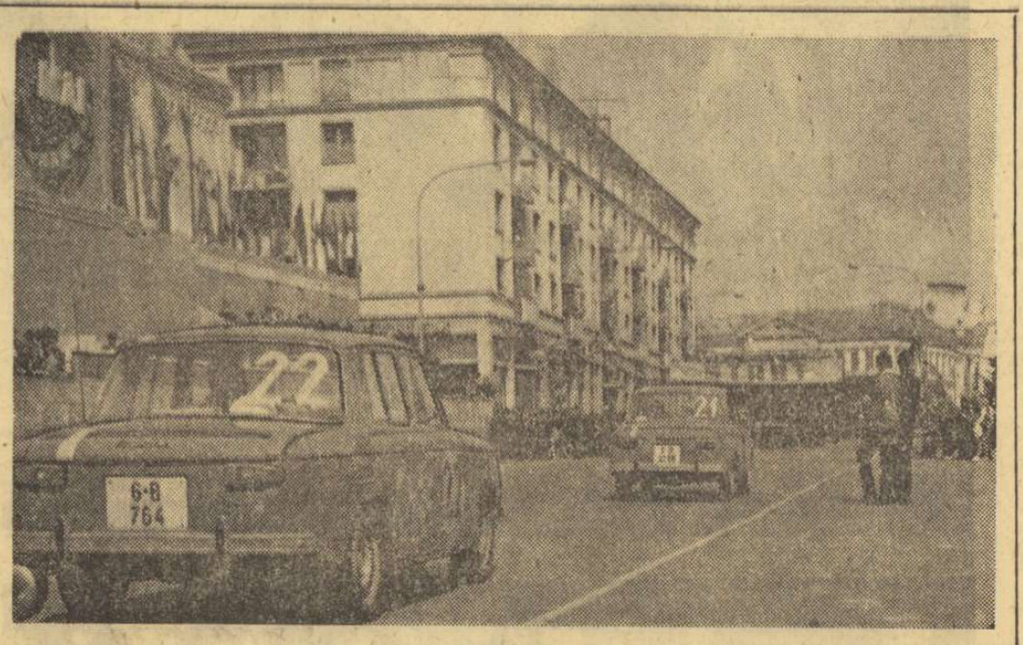

Echipajele bucureștene: M. Viorel — Fl. Popescu, I. Bucurescu — I. Sandu, în așteptarea startului de la Craiova

CAMPIONATUL NAȚIONAL DE RALIURI DUPĂ DOUĂ ETAPE

Sub imperiul primăverii s-au desfășurat prin defileele Oituzului și Jiului, primele etape ale campionatului național de raliuri.

Din păcate, o serie de inconsecvențe în organizare cît și o serie de lipsuri în pregătirea concurenților (om-mașină) demonstrează faptul că încă mai sînt necesare unele remedieri. Mai ales că... istoria se repetă. La raliul Sibiului, o greșeală în măsurarea unei porțiuni de traseu a atras după sine penalizarea mai multor concurenți. Contestarea în timp util a acestei deficiențe a dus la anularea penalizărilor. La al 2-lea raliu, lipsa de vizibilitate în proba de coastă de la Vîrfuri, probă desfășurată în condiții atmosferice neprielnice și în miez de noapte, a făcut ca o mare parte din participanți să-și manifeste — pe drept — nemulțumirea cu privire la cronometrajul făcut. Legat de aceeași probă este de menționat încă un fapt. Concurentul Gheorghe Morase, plecat în cursă după mașina cu nr. 48 la interval de un minut, la unul din viraje o găsește pe aceasta din urmă în flăcări. Dînd dovadă de spirit de solidaritate, Morase oprește, ajută echipajul format din frații Szempely să stingă incendiul, după care pornește mai departe. Gest sportiv pentru care merită toată lauda. Un lucru nu este însă clar. Era necesar oare ca Gh. Morase să fie „gratificat" cu cel mai bun timp din clasamentul general, la proba respectivă, drept recompensă? Nu era suficient cel mai bun timp realizat al categoriei? Amintim că mașina sa era o Dacia 1 100, iar timpul atribuit lui a fost de cel mai bun, obținut de un R 8 Gordini.

Serviciul competițiilor din cadrul A.C.R. ar trebui să se preocupe mai mult și temeinic de îmbunătățirea substanțială a arbitrajului și a cronometrajului, în această acțiune urmînd a fi sprijinit în mai mare măsură de conducerea Comisiei sportive naționale auto.

Din punct de vedere al organizării locale, Craiova — „Cetatea Banilor", n-a precupețit nici un efort pentru a oferi concurenților tot sprijinul, atît prin intermediul miliției locale cît și prin reprezentantul A.C.R.-ului, inimosul secretar Puiu Popescu. Dar, și aici se pune un mare semn de întrebare? De ce oare festivitatea de închidere desfășurată într-un cadru sărbătoresc, cu tribune multicolore, sub privirile a mii de admiratori ai curajoșilor vo lanului, nu a fost la înălțime?

Oare nu puteau fi răsplătiți concurenții cu coroane de flori, cu cupe argintate pentru primul loc la toate clasele, cu diplome și cu medalii, în loc de cupele de material plastic sau vazele de lemn pentru locurile secunde, despre care ne permitem să spunem că nu prea fac cinste celor ce le-au decernat?

Este adevărat, echipa frumosului oraș de la poalele Timpei a plecat cu portbagajul plin de trofee, de cupe argintii — pe drept cuvînt luate pe merit — dar ceilalți care și-au riscat viața și și-au dovedit curajul (Morase), măiestria (la îndeminare, Laszlo A.) nu au meritat mai mult?

Sperăm, ca și cei care vor lua startul la Tg. Mureș în viitorul raliu că lucrurile se vor îmbunătăți din toate punctele de vedere.

Ileana ILIESCU

„RALIUL ÎNCEPĂTORILOR"

Duminică se va da startul în primul raliu al începătorilor, din anul acesta. Întrecerea va fi organizată de Școala de șoferi amatori din Capitală, în colaborare cu filiala A.C.R. București. Spicuim cîteva din prevederile regulamentului:

● Conducătorul principal trebuie să fie posesor al permisului de conducere categoria B, cu cel mult 5 ani vechime; să nu fi avut permisul suspendat pentru abateri de la legea circulației și să nu mai fi participat la vreo competiție sportivă automobilistică, în afară de Raliul începătorilor, ediția 1969.

● Al doilea conducător (navigatorul), trebuie să aibă permisul de conducere cu vechimea de cel puțin un an. Nu se limitează vechimea totală a carnetului navigatorului, dar acesta nu poate participa la probele de departajare.

● Sînt admise a participa autoturisme de orice capacitate sau tip a căror stare tehnică și echipament sînt conforme dispozițiunilor privind circulația pe drumurile publice și se încadrează în prevederile Codului sportiv național auto, pentru mașinile de serie, categoria „A", grupele 1 și 2, fiind permis blindajul caroseriei.

PADELE-PAGAE

CÎND ÎNCEPE PROBA DĂRUIRII?

Sînt mai mulți factori — fiecare dintre aceștia precis situat în planul importanței — care netezesc și, în final, asigură performanțele superioare, în oricare dintre ramurile sportive. Cum stă din acest punct de vedere, caiacul și canoea din țara noastră? Îmi face plăcere — cred că pot afirma că ne face tuturor — să arăt că la noi există un mare număr de sportivi talentați, cu calități fizice deosebite. Avem, de asemenea, la dispoziție o bază materială corespunzătoare — element esențial într-un sport cum este caiacul și canoea. În ultimii ani, predînd sau învățînd la școala românească de caiac-canoe, antrenorii noștri și-au însușit bogate cunoștințe tehnice și practice; au căpătat o experiență remarcabilă. Întreaga muncă de selecție și pregătire este astăzi, solid fundamentată științific.

Iată un cadru care, aparent justifică optimismul și risipește grijile. Putem, deci — la o primă analiză a lucrurilor — aștepta cu calm și încredere „mondialele" de la Copenhaga, visînd titluri și medalii!

Ar fi, cred, o mare greșeală. Este bine că sînt asigurate condițiile de bază pentru obținerea unor performanțe care să se ridice la nivelul prestigiului cucerit de caiacul și canoea din țara noastră pe plan mondial și european. Nu este, însă, suficient. Hotărîtor mi se pare a fi, în contextul amintit, SPORTIVUL, MENTALITATEA acestuia, RESPONSABILITATEA cu care privește includerea sa în lotul național, PARTICIPAREA lui CONȘTIENTĂ la întregul proces de pregătire.

Se vorbește deseori, e drept frumos și, mai ales, adevărat, de mobilizarea, dîrzenia, dăruirea absolută a sportivului în fiecare din clipele marilor confruntări internaționale. Dar, păstrînd discuția în lumea sportului nostru, se pune întrebarea: va fi, oare, îndeajuns — pentru a obține titluri sau medalii — ca, de exemplu, Vernescu, Sciotnic sau Patzaichin să facă dovada acestor calități doar pe pista de la Bogsvaerd, în acele puține minute cînd se hotărăște ierarhia mondială? Răspunsul este categoric NU și în cazul sportivilor citați, ca și al altora, cum ar fi Covaliov, Nicoară, Rotman, Ismailciuc etc întotdeauna lucrurile s-au desfășurat altfel, așa cum trebuie.

Cum anume? Fiecare dintre ei a înțeles că dîrzenia și dăruirea nu sînt suficiente — scîntei de secunde — doar după pocnetul pistolului de start, la campionatele lumii. Aceasta ar trebui, însă, s-o înțeleagă toți cei care vor ca într-o zi să urce pe podiumul învingătorilor. Dăruirea, pasiunea sinceră, profundă, dezinteresată trebuie să acționeze o dată cu primul pas spre performanțe. De așa ceva este absolută nevoie atunci cînd, de exemplu, un caiacist trebuie să parcurgă — zilnic, la un singur antrenament, uneori pe o vreme cu totul nefavorabilă — zeci de kilometri, depunînd acel necesar surplus de efort, chiar dacă, în clipa aceea, nu este supravegheat de antrenor. De dăruire trebuie să dea dovadă sportivul, deci, la fiecare antrenament, la fiecare pistă de control, la orice concurs, amical sau oficial, pentru ca — în sfîrșit — la „mondiale" să existe nu numai dorința ci și reale posibilități de a te arunca în întrecere cu gîndul și dorința victoriei.

Sînt, la ora actuală, mulți tineri în lotul național care au început pregătirile pentru campionatele mondiale programate la sfîrșitul lunii iulie, pe apele lacului Bagosvaerd. Lor, în primul rînd, dar și unora din caiaciștii și canoiștii cu experiență, le-aș adresa aceste rînduri, îndemnul de a nu amîna proba dăruirii pînă în ziua curselor oficiale ale „mondialelor", pentru a nu constata, atunci, că e prea tîrziu...

Radu HUȚAN

DE LA UN BUT LA ALTUL

● Duminică, semifinalele campionatului național de juniori. Se vor întîlni formațiile Clubului sportiv școlar cu Rapid și Școlii sportive 2 cu Constructorul.

Meciurile vor avea loc în cuplaj, tot pe stadionul Tineretului.

● După etapa de duminică, a 20-a, clasamentul diviziei A arată astfel:

1. Steaua	20	17	1	2	314:105 55
2. Grivița R.	18	17	1	0	329: 86 53
3. Universit.	19	14	0	5	177: 91 47
4. Dinamo	20	12	3	5	263:124 47
5. Știința	20	10	5	5	141:113 45
6. Politehnica	20	10	1	9	136: 98 41
7. Farul	20	9	2	9	164:148 40
8. Rulmentul	20	6	2	12	98:179 34
9. C.S.M. Sibiu	19	5	3	11	85:205 33
10. Agronomia	20	5	1	14	92:228 31
11. Vulcan	20	3	1	16	124:268 27
12. Progresul	20	0	0	20	74:354 20

Etapa din 17 mai programează derbyul campionatului, partide dintre **Grivița Roșie** și **Steaua**. La fel de interesante se anunță însă și celelalte meciuri: **Vulcan — Progresul** (al doilea derby, al codașelor), **Dinamo — Universitatea Timișoara, Agronomia Cluj — Politehnica Iași, Știința Petroșani — C.S.M. Sibiu** și **Rulmentul Bîrlad — Farul Constanța.**

● Echipa **Universitatea Timișoara** va întreprinde un turneu de trei meciuri în Franța. Lotul studenților din orașul de pe Bega va părăsi țara în cursul zilei de 18 mai. Este foarte posibil ca la înapoiere, U. Timișoara să susțină alte cîteva meciuri în Italia, la Rovigo — întorcînd astfel vizita pe care rugbyștii de la Tossimobili au făcut-o recent în România — și în Iugoslavia.

● În divizia B, după 16 etape, conduc **Rapid** (seria I), **Cimentul Medgidia** (seria a II-a) și **Electroputere Craiova** (seria a III-a).

ÎN FAȚA FILEULUI

● Duminică s-a disputat ultima etapă în divizia B. Iată cîteva rezultate: MASCULIN: A.S.A. Sibiu—Voința Arad 1—3, Univ. Timișoara—Voința B. Mare 3—0, Univ. Cluj—Alumina Oradea 3—0, Metalul Hunedoara—C.F.R. Timișoara 3-2, Medicina—Univ. Buc. 3—2, Electra—Electroputere Craiova 3—2, I.E.F.S.—Farul Constanța 3—0, Politehnica Iași—Constructorul Suceava 2—3. FEMININ: Voința Sibiu—Spartac București 0—3, Drapelul roșu Sibiu—Voința Brașov 3—0, Univ. Cluj—Voința Zalău 3—0, Voința Constanța—Constructorul Buc. 3—2, Univ. Iași—A.S.E. Buc. 1—3.

Au promovat în divizia A echipele **Universitatea Cluj** (antrenor C. Bengeanu) și **I.E.F.S.** (antrenor Șt. Stroe) la masculin, **Universitatea Cluj** (antrenor I. Cebuc) și **Universitatea Craiova** (antrenor P. Mantea) la feminin.

● Echipa masculină de volei a României s-a pregătit la Timișoara în vederea participării la Balcaniada de la Atena (19—23 mai). Duminică, tricolorii au susținut, în sala Olimpia, un joc de verificare în compania reprezentativei studențești, care va lua parte la Universiada de la Torino. Au cîștigat voleibaliștii lotului național cu 3—2 (4, 12, —13, —8, 3).

Joi, echipa României revine în București, iar vineri pleacă spre Atena. Vor face deplasarea 12 jucători din lotul de 15 cîți numără reprezentativa. Ei vor fi aleși dintre Drăgan, Ferariu, Udișteanu, Schreiber, Tîrlici, Oros, Codoi, Stamate, Barta, Rauch, Rotaru, Duduciuc, Crețu, Costea, Iorga. Echipa va fi însoțită de Aurel Dobincă, secretarul general al F.R.V., de antrenorul federal **N. Tărchilă** și de antrenorul lotului T. Tănase. De asemenea, va face deplasarea și arbitrul internațional C. Mușat.

● Lotul național feminin va evolua în R.D.G. unde va susține 2—3 jocuri de verificare cu echipa acestei țări, între 14 și 18 mai. Vor face deplasarea următoarele jucătoare: Helga Bogdan, Mariana Popescu, Ileana Gheorghescu, Aurelia Căunei, Florentina Itu, Viorica Bîncheci, Rodica Popa, Gabriela Popa, Maria Dobrogeanu, Eugenia Rebac, Mariana Boga, Carmen Marinescu. Lotul va fi însoțit de antrenorul federal N. Sotir și de antrenorii Gh. Bodescu și N. Humă.

● Arbitrul Gh. Ionescu a condus derbyul campionatului masculin bulgar, care a opus formațiile sofiote T.S.K.A. și J.S.K. Slavia

fotbal

BUCUREȘTI — GUADALAJARA

(Urmare din pag. 1)

strîng mîna băieților la plecare. Cînd le-oi arăta, acasă, celor ai mei, autografele fotbaliștilor ; fiecare pe poza lui, din „SPORTUL" de azi...!"

Sînt aici, la aeroport, și mulți antrenori, jucători internaționali din trecut, dar... încă în actualitate. Îl descoperim pe Szöke la o măsuță, consumînd oranjadă împreună cu Ghergheli. A venit cu soția, maestra emerită a sportului Aurelia Szöke, care ni se destăinuie : **„Am pus ceasul să sune cu o oră mai devreme ca de obicei. Gabriela, fetița noastră, a mers la școală cu o oră înainte, dar, ce să-i faci, o dată pleacă băieții noștri în Mexic". „Asta da, eveniment pentru fotbalul românesc,** ține să ne spună fostul fundaș al națională. **Notați, vă rog, pronosticul meu : facem 3 puncte — nu mă interesează de la cine — cu care ne calificăm în sferturile de finală".**

La altă măsuță, alături, recoltă bogată pentru reporter : Constantin Drăghici, cunoscutul interpret și compozitor de muzică ușoară, Victor Vlase, prim-balerin, soția lui Mircea Lucescu, antrenorul Ștefan Stănculescu, Dușan Bugarin, de la Teatrul de Operetă, șeful grupului de suporteri cu sediul în... Cișmigiu, tenismana Mariana Ciogolea și... bineînțeles, logodnicul acesteia din urmă, Radu Nunweiller. Interesant, fără să se fi consultat cu Szöke, Dușan Bugarin vede și el 3 puncte pentru România, dar are, de pe acum, și... golaverajul : 2—2 ; Victor Vlase e de părere că „bomba" optimilor va cădea din... seria noastră, de unde se vor califica Cehoslovacia și România. **„Da, da, parcă vă văd ce-o să scrieți : două campioane mondiale măturate din primul tur". „În ceea ce mă privește,** intervine Constantin Drăghici, **aș vrea să vă spun că în meseria mea am fost obișnuit deseori cu succesele. Și, nu numai dintr-un optimism, dacă vreți să-i spunem organic, cred și în succesul fotbaliștilor noștri în Mexic".**

Încet-încet, tricolorii au ieșit de sub presingul general, rezervînd ultimele clipe — înainte de decolare — celor mai apropiați sufletește. Ploieșteanul Mihai Mocanu s-a retras undeva, într-un colț, cu soția și micuța Alina ; Cornel Dinu își îmbrățișează, rînd pe rînd, fratele, tatăl, zăbovind clipe în plus în brațele mamei sale, care-l strînge cu duioșie : **„Dragul mamei, nu uita, atunci, pe 2 iunie, fă-ne și nouă un semn prin... televizor".**

...O voce, amplificată de megafoane, se suprapune, dominant, peste zumzetul sălii : **„pasagerii pentru cursa București — Bruxelles... sînt invitați la avion !"**

În jurul tricolorilor, totul se precipită brusc. Clipa despărțirii a sosit. Aici, la aeroportul București-Otopeni, un drum s-a încheiat, un altul începe...

Cum o să scriem la înapoiere ?

ÎNAINTE DE LANSARE...

DOBRIN: ÎMPOTRIVA TUTUROR PRONOSTICURILOR — NE VOM CALIFICA ÎN SFERTURI !

Începînd aceste rînduri nu-mi pot reprima o analogie care mi-a venit în minte ieri, în jurul orei 8, pe aeroportul internațional Otopeni, cînd inimile noastre băteau mai puternic, mai sincopat, tulburătoarea numărătoare inversă care preceda LANSAREA echipei României spre Mexic ; cred că pentru cele cîteva sute de mari sufletiști veniți din București, Ploiești și Pitești să conducă team-ul țării noastre, să-l încurajeze, încă o dată, cu privirea (da, cu căldura luminii ochilor !), cu o ultimă vorbă, cu un ultim gest, lansarea fotbaliștilor români era la fel de conectantă — sufletește — ca lansarea unei astronave Apollo...

Exagerez ? Poate. Cum, oare, poate fi însă interpretată matinala prezență a strungarului Tudor Soare (care a lucrat, probabil, în schimbul de noapte), sosit, la ora 7, cu băiatul său Valentin (de 4 ani), ca să-l conducă pe *„nea Dumitrache"*, și să-i ureze *„...două goluri, sau măcar unul, cu englezii"*.

Merita să-l vedeți pe băiețaș îmbrățișîndu-l pe Dumitrache și uitîndu-se la el ca la un adevărat... corsar de legendă.

Furat de această secvență sentimentală, a fost de ajuns un moment de reverie pentru ca o armată de vînători de autografe să-l „înghită" pe blondul nostru atacant, care abia a avut timpul să-mi lanseze o butadă caracteristică : *„Ce poți să faci cu un asemenea marcaj la om ?"*

Mai tîrziu, în chiar clipa intrării la pistul vamal, o ultimă săritură la... cap, peste mulțime, și Dumitrache mi-a spus ultima dorință : *„Of-ul meu este un al doilea gol — din acțiune, nu din penalty, ca pe Wembley — lui Banks. Dacă-l marchez la 0—0, în grupa C se va produce marea surpriză a campionatului..."*

Optimism obișnuit, de copil curajos care bravează totul ? Să vedem ce spune Dobrin.

Urmat de o suită familială — Dănuț (doi ani și 7 luni, s-a sculat la ora 5 dimineața, la Pitești, și acum, între două zîmbete, cască somnoros), soția și soacra — Dobrin completează formularul vamal. Emoționat, mă întreabă în ce zi sîntem.

— Îi răspund : 11.

— *Peste o lună, la 11 iunie, vom fi calificați în sferturi. Împotriva tuturor pronosticurilor !*

— Pe ce te bazezi ? — îl întreb.

— *Pe... Dănuț, care a venit cu norocul la avion, și pe golurile lui Mopsu'* (n.n. Dumitrache) *și Neagu, care vor marca din pasele mele.*

Merg pe... pasa lui Dobrin, la Neagu, probabil cel mai taciturn om din toată delegația.

— *La Stuttgart, fotbaliștii vest-germani au venit peste noi de-am crezut, la un moment dat, că o să ne dea o căruță de goluri. Dar am marcat noi primii și am avut victoria în mînă.*

Așa și englezilor, dacă le înscriem un gol — și eu îmi doresc să mă verificați la televizor — nu ne mai oprește nimeni pînă în sferturi...

Trei din marii purtători ai speranțelor noastre cred în șansa lor cum nu ne-am fi putut închipui, și ne bucurăm că băieții noștri se duc la luptă cu gîndul că-i așteaptă ...bastonul de mareșal.

M. POPESCU

Familia Dobrin. Dănuț e cu norocul !
Foto : M. FELIX

ARBITRII MECIURILOR SEMI-ETAPEI DE DUMINICĂ A DIVIZIEI B

SERIA I

Metrom Brașov — Dunărea Giurgiu : C. Costică (București)

Oțelul Galați — Flacăra Moreni : I. Gheorghiță (București)

Progresul București — Ceahlăul P. Neamț : M. Biolan (Tr. Severin)

Metalul Tîrgoviște — Politehnica Galați : I. Hristea (Alexandria)

Chimia Suceava — Știința Bacău : Gh. Vereș (Cluj).

SERIA A II-A

C.S.M. Reșița — Olimpia Oradea : I. Drăghici (București)

Metalul Hunedoara — Minerul Anina : I. Erdoș (Oradea)

Metalurgistul Cugir — C.F.R. Arad : C. Bărbulescu (București)

Vagonul Arad — Minerul Baia Mare : A. Pop (Cluj)

CUPON DE CONCURS

Numele și prenumele : . . . . . .

. . . . . .

Adresa : . . . . . .

. . . . . .

1. CE ECHIPE VOR OBȚINE CALIFICAREA PENTRU SFERTURILE DE FINALĂ (reamintim : din fiecare grupă se califică primele DOUĂ CLASATE) ?

GRUPA A . . . . . .

GRUPA B . . . . . .

GRUPA C . . . . . .

GRUPA D . . . . . .

2. CE ECHIPĂ VA CÎȘTIGA CAMPIONATUL MONDIAL ?

. . . . . .

U.E.F.A. '70

TREI MICRO-PORTRETE

Lotul de juniori al României încearcă acum, în această primăvară, să revină după o marcată întrerupere, în rîndul principalelor protagoniste ale speranțelor europene ce evoluează în tradiționalul turneu anual patronat de U.E.F.A.

Unii dintre acești adolescenți vor avea, poate, o apariție meteorică pe calea fotbalului de performanță, intrînd mai repede decît se aștepta în anonimat, alții, însă, vor străluci pe măsura talentului și încrederii ce li se acordă, dînd, la rîndul lor, strălucire echipelor în care vor juca în viitor.

Sperăm că cei trei tineri pe care îi prezentăm cu acest prilej — și ei nu sînt singurii depozitari ai talentului în actualul lot reprezentativ de juniori — vor păstra neatinsă, peste ani, dragostea pentru fotbal și n-o vor înșela.

OCTAVIAN DEHELEANU — *căpitanul echipei naționale de juniori; fundaș central. Născut la 11 mai 1952, elev în clasa a XI-a — seral, la Liceul Mihail Sadoveanu, București. Înălțime : 1,76 m, greutate: 78 kg. Legitimat la clubul Steaua (antrenor N. Tătaru), evoluează în campionatul de tineret-rezerve. A început fotbalul, după propria sa expresie „foarte de mult" (!?), debutînd într-o competiție oficială — campionatul județean — în cadrul echipei C.I.L. Blaj, cînd era încă elev în clasa a VII-a, bineînțeles, cu... dispensă de virstă.*

— *Cum te simți la Steaua, în postură de rezervă ?*

— *Cred că, deocamdată, acolo mi-e locul firesc. Dar mă simt foarte bine și condițiile de a practica sportul preferat sînt excelente. Aici vreau să mă ridic pînă la nivelul și răspunderea unui jucător de primă divizie. De aceea am și refuzat propunerea clubului Universitatea de a mă transfera la Cluj, deși acolo aș fi fost mai aproape de casă. Am început a mă gospodări singur, a chibzui de două ori înainte de a face un pas decisiv și cred că nu trebuie să renunț la drumul pe care l-am ales.*

ALEXANDRU SATMAREANU — fundaș dreapta; născut la 9 martie 1952, elev în clasa a XI-a la Liceul nr. 4 din Oradea; 1,86 m și 81 kg. Legitimat la Crișul Oradea (antrenor V. Vlad), unde a și început să practice fotbalul, debutînd sub culorile acestui club în divizia națională A în acest campionat.

— *Ai pleca de la Oradea, în ipoteza că actuala ta echipă ar retrograda în divizia secundă ?*

— *N-aș pleca pentru nimic în lume din locul meu natal ; îl îndrăgesc prea mult și nicăieri nu mă simt mai bine ca acasă. Or, clubul Crișul înseamnă pentru mine „acasă". În afară de aceasta, un debut la 17 ani în prima divizie te angajează cu ceva față de cei ce ți-au acordat încrederea. Și cine alții, dacă nu noi, ar trebui să punem umărul la greu, dacă va fi nevoie?*

GABRIEL SANDU — *mijlocaș dreapta; născut la 7 noiembrie 1952, elev în anul III al Școlii profesionale, cu specializare strungar; 1,87 m și 65 kg. Scurtul său drum în fotbal este, în întregime legat de clubul Metalul București unde, elev fiind în clasa a V-a, a început abecedarul jocului cu balonul rotund sub îndrumarea antrenorului Leon Lazăr. Dovedindu-se talentat, a parcurs repede treptele ce duc spre performanță, promovînd, astfel, în anul 1969 în divizia B, în cadrul primei echipe a clubului bucureștean (antrenor Paul Popescu).*

— *Te tentează prima divizie a țării ?*

— *Întîi m-a atras terenul, căci toată copilăria mea e legată de cartierul din jurul stadionului „23 August", unde am locuit cu părinții. M-a urmărit apoi gîndul că trebuie să ajung un bun jucător de fotbal, luptîndu-mă, deopotrivă, cu mine însumi (mai luam note slabe la școală) și cu părinții, care nu prea mă lăsau să-mi drămuiesc astfel timpul. Și, în cele din urmă, am atins actuala treaptă. Bineînțeles că mă tentează divizia națională A și cred că dacă aș fi solicitat, aș face față cerințelor ei.*

— p. sl. —

TURNEUL ECHIPEI DINAMO BUCUREȘTI ÎN BULGARIA

Echipa Dinamo București a participat săptămîna trecută la un turneu în orașul Ruse din Bulgaria. În cele trei partide susținute în compania unor echipe din Bulgaria, dinamoviștii bucureșteni au înregistrat tot atîtea rezultate de egalitate. Dar, iată partidele disputate : Dinamo București — Botev Vrața 1—1 (1—1), joi, a marcat Doru Popescu ; Dinamo București — Academik Sofia 1—1 (1—0), sîmbătă, același Doru Popescu este autorul golului ; Dinamo București — Dunav Ruse 1—1 (0—0), duminică, din nou Doru Popescu a înscris. În aceste meciuri a fost folosită următoarea formație : Andrei — Petre Nicolae (Ion Petrică), Cheran, Nunweiller IV, Ștefan, Sălceanu, Both, Ion Sandu, P. Gheorghe (Frățilă), Doru Popescu, Haidu.

ARBITRI ROMÂNI PESTE HOTARE

Mai mulți „cavaleri ai fluierului" din țara noastră vor conduce, în zilele ce vin, meciuri în străinătate. Astfel, la 16 mai, arbitrul bîrlădean N. Rainea va conduce, la Cracovia, partida amicală dintre reprezentativele Poloniei și R. D. Germane. El va fi ajutat la linie de Iosif Ritter și Simion Mîndreș.

Două săptămîni mai tîrziu — mai precis la 3 iunie — Cornel Nițescu va arbitra meciul dintre formația greacă Egaleos și echipa turcească Eskisehir, în cadrul „Cupei Balcanice". Întîlnirea va avea loc, probabil, la Atena.

CAMPIONATUL REPUBLICAN AL JUNIORILOR ȘI ȘCOLARILOR

Iată cîteva rezultate din etapa disputată duminică în campionatul republican al juniorilor și școlarilor :

Dacia Pitești — Flacăra roșie București 1—0 (0—0), C.F.R. Arad — Minerul Teliuc 3—0 (2—0), U.T.A. — Vagonul Arad 3—0 (1—0), Tractorul Brașov — Minerul Bălan 13—1 (9—1), Chimia Făgăraș — Viitorul Gheorghieni 3—0 (2—0), Șoimii Buzău — Metalurgistul Brăila 1—8 (0—2), Gaz metan Mediaș — A.S. Armata Tg. Mureș 2—1 (2—0), Vitrometan Mediaș — A.S.A. Sibiu 2—1 (0—0), C. I. L. Sighet — Crișul Oradea 1—0 (0—0), Minerul Ghelar — Victoria Călan 1—4 (1—1), Medicina Tg. Mureș — Șoimii Sibiu 3—0 (0—0), C.S.M. Sibiu — Chimica Tîrnăveni 1—0 (1—0), Șc. sp. Sibiu — Metalul Copșa Mică 2—2 (2—1).

16-imile „CUPEI ROMÂNIEI"

În această săptămînă se va disputa o nouă fază, 16-imile, a competiției fotbalistice dotată cu „Cupa României". Iată programul complet și arbitrii meciurilor respective :

● **miercuri, 13 mai :** C.I.L. Gherla—Rapid București : V. Trifu (Baia Mare).

● **sîmbătă, 16 mai :** Sportul studențesc București—Crișul Oradea : T. Leca (Brăila).

● **duminică, 17 mai :** Chimia Rm. Vîlcea—Farul Constanța : C. Petrea (București), Victoria Roman—Dinamo Bacău : V. Popa (Iași), Minaur Zlatna—Petrolul Ploiești : G. Pop (Brașov), Metalul București — U.T.A. : Gh. Manole (Constanța), Politehnica Timișoara—Dinamo București : V. Topan (Cluj), C.S.M. Sibiu—„U" Cluj : Al. Alexa (Rm. Vîlcea), Minerul Ghelar—Jiul : M. Bădulescu (Oradea), Minerul Moldova Nouă—F. C. Argeș ; S. Drăgulici (Tr. Severin), Metalul Tr. Severin—C.F.R. Cluj : I. Boroș (Timișoara), C.F.R. Pașcani—Univ. Craiova : Gh. Ștefănescu (Galați), Rulmentul Bîrlad—Steaua București : A. Macovei (Bacău), Portul Constanța — A. S. Armata Tg. Mureș : Gh. Vasilescu I (București), Victoria Moreni—Steagul roșu Brașov : V. Roșu (București), Tractorul Brașov—Politehnica Iași : N. Barna Tîrnăveni.

Toate partidele vor începe la ora 17.

Meciurile echipelor din campionatele județene, diviziilor B și C care participă în această fază a Cupei României se amînă pentru data de miercuri 20 mai, ora 17.

★

Tragerea la sorți a partidelor din optimile „Cupei" va avea loc în ziua de 18 mai, ora 18, la sediul federației. Delegații echipelor cîștigătoare în 16-imi sînt invitați să la parte la tragerea la sorți.

ÎN SERIA I A DIVIZIEI C

NICOLINA IAȘI A LUAT LOCUL LIDERULUI (C.F.R. Pașcani), PRIN VICTORIE DIRECTĂ

SERIA I

Foresta Fălticeni—Letea Bacău 2—1 (1—0)
Textila Buhuși—Penicilina Iași 0—0
Fulgerul Dorohoi—Constructorul Piatra Neamț 6—2 (2—0)
Minerul Gura Humorului—Petrolul Moinești 4—0 (1—0)
Minobrad Vatra Dornei—Minerul Comănești 2—0 (1—0)
Nicolina Iași—C.F.R. Pașcani 3—0 (0—0)
Rarăul Cîmpulung—Textila Botoșani 2—1 (0—0)
(Corespondenți : V. Crăciun, I. Vieru, I. Mandache, D. Bolohan, P. Spac, V. Diaconescu, A. Rotaru).

CLASAMENT

1. Nicolina	22	12	5	5	52—20	29
2. C.F.R.	22	13	3	6	47—22	29
3. Textila Bt.	22	12	4	6	34—21	28
4. Victoria	22	11	5	6	53—23	27
5. Foresta	23	11	3	9	36—26	25
6. Petrolul	22	9	6	7	33—25	24
7. Minobrad	22	9	5	8	19—30	23
8. Letea	23	10	2	11	36—29	22
9. Minerul C.	22	9	4	9	24—35	22
10. Rarăul	23	7	5	11	29—49	19
11. Penicilina	23	7	5	11	20—46	19
12. Fulgerul	23	9	1	13	36—63	19
13. Textila Bh.	22	8	2	12	34—34	18
14. Min. G.H.	22	7	2	13	31—34	16
15. Construc.	23	5	6	12	25—52	16

Etapa viitoare (17 mai) : Textila Bt. — Foresta, Minerul C.—Petrolul, Minobrad—Victoria, Letea—Nicolina, Constructorul—Rarăul, C.F.R.—Textila Bh., Penicilina—Minerul G.H.

SERIA a II-a

S.U.T. Galați—Metalul Buzău 2—0 (2—0)
Petrolul Berca—Chimia Oraș Gh. Gheorghiu-Dej 2—0 (2—0
Gloria C.F.R. Galați—Petrolistul Boldești 0—0
Șoimii Buzău — Metalurgistul Brăila 0—0.
Dunărea Brăila — Electronica Obor Buc. 0—1 (0—1)
Unirea Focșani—Metalul Plopeni 0—0
A.S.M.T. Tecuci—Ancora Galați 0—0
Locomotiva Adjud—Rulmentul Bîrlad 1—0
(Corespondenți : V. Ștefănescu, M. Plopeșanu, Șt. Constantinescu, M. Dumitru, T. Enache, V. Manoliu, V. Doruș Mariana Seciu).

CLASAMENT

1. Metalul P.	24	13	10	1	50—10	36
2. Electronica	24	13	4	7	60—21	30
3. Șoimii	24	11	8	5	32—21	30
4. Ancora	24	12	4	8	38—24	28
5. Metalurgis.	24	10	8	6	26—23	28
6. Rulmentul	24	12	3	9	32—38	27
7. A.S.M.T.	24	10	6	8	33—26	26
8. Chimia	24	11	3	10	34—36	25
9. Petrolistul	24	9	6	9	28—27	24
10. S.U.T.	24	9	6	9	26—26	24
11. Met. B.	24	10	4	10	31—33	24
12. Gl. C.F.R.	24	8	5	11	25—36	21
13. Unirea	24	5	9	10	24—38	19
14. Petrolul	24	6	4	14	23—49	16
15. Dunărea	24	4	6	14	29—45	14
16. Locomot.	24	4	4	16	17—55	12

Etapa viitoare : Petrolistul—Locomotiva, A.S.M.T.—Unirea. Electronica—S.U.T., Metalul P.—Dunărea, Ancora—Petrolul, Metalul B.—Rulmentul, Chimia—Șoimii, Metalurgistul—Gloria C.F.R.

SERIA a III-a

I.C.A.B. Arcuda—Laromet București 0—1 (0—0)
I.T. Constanța—Mașini unelte București 0—0
Celuloza Călărași—Cimentul Medgidia 0—2 (0—1)
Voința București—Petrolul Videle 2—2 (1—0)
S. N. Oltenița—Electrica Constanța 2—0 (0—0)
Olimpia Giurgiu — Delta Tulcea 1—0 (0—0)
I.M.U. Medgidia — Marina Mangalia 5—0 (2—0)
Tehnometal București—Unirea Mînăstirea 3—0 (2—0)
(Corespondenți : E. Dobrescu, N. Teodorescu, M. Stan, D. Diaconescu, I. Predescu, Tr. Barbălată, R. Avram, D. Emil).

CLASAMENT

1. S.N.O.	24	11	10	3	35—16	32
2. Cimentul	24	11	8	5	23—19	30
3. I.M.U.M.	24	11	7	6	32—16	29
4. Delta	24	11	7	6	33—23	29
5. Celuloza	24	11	6	7	32—21	28
6. Electrica	24	12	4	8	30—25	28
7. Laromet	24	10	6	8	31—28	26
8. Tehnometal	24	10	4	10	39—29	24
9. Unirea	24	10	4	10	32—32	24
10. Voința	24	6	10	8	33—37	22
11. Petrolul	24	8	6	10	25—30	22
12. Mașini	24	7	7	10	32—29	21
13. I.T.C.	24	6	9	9	17—24	21
14. Olimpia	24	7	6	11	19—31	20
15. Marina	24	6	7	11	26—31	19
16. I.C.A.B.	24	3	3	18	24—72	9

Etapa viitoare : Ș.N.O.—Olimpia, Celuloza—Marina, Laromet—I.M.U.M., Cimentul—Tehnometal, Delta—I.T.C., Mașini—I.C.A.B., Petrolul—Unirea, Electrica—Voința.

SERIA a IV-a

Unirea Drăgășani—Comerțul Alexandria 0—0
Autobuzul București—Unirea Cîmpulung Muscel 4—0 (1—0)
Chimia Turnu Măgurele—Progresul Corabia 3—1 (1—0)
Petrolul Tîrgoviște — Caraimanul Bușteni 2—1 (1—0)
Dacia Pitești—Flacăra roșie București 2—1 (2—1)
I.R.A. Cîmpina—Prahova Ploiești 2—1 (1—1)
Carpați Sinaia—Sportul muncitoresc 0—1 (0—1)
Sirena București—Progresul Buzău 4—0 (1—0)
(Corespondenți : D. Denghel, N. Tokacek, D. Gruia, N. Borcea I. Udrescu, E. Stroe, Gh. Firiminoiu, D. Daniel).

CLASAMENT

1. Autobuzul	24	16	5	3	50—18	37
2. Comerțul	24	14	6	4	35—20	34
3. I.R.A.	24	13	7	4	29—20	33
4. Sportul	24	12	5	7	41—25	29
5. Carpați	24	11	7	6	37—26	29
6. Chimia	24	11	6	7	33—13	28
7. Caraimanul	24	9	9	6	32—27	27
8. Prahova	24	7	8	9	38—28	22
9. Flacăra	24	6	9	9	21—20	21
10. Sirena	24	6	8	10	24—26	20
11. Petrolul	24	6	8	10	24—36	20
12. Dacia	24	6	7	11	23—39	19
13. Unirea D.	24	7	4	13	26—42	18
14. Unirea C.	24	5	7	12	23—39	17
15. Prog. C.	24	5	7	12	22—49	17
16. Prog. B.	24	3	7	14	19—43	13

Etapa viitoare : Progresul B.—Carpați, Flacăra—Chimia, Caraimanul—Autobuzul, Comerțul—I.R.A., Progresul C.—Petrolul, Sportul—Metalul P., Prahova—Sirena, Unirea D—Unirea C.

SERIA a V-a

Dunărea Calafat — Steagul roșu Pleniția 1—1 (0—1)
Minerul Bocșa — Furnirul Deta 1—0 (0—0)
Progresul Strehaia — Victoria Caransebeș 1—0 (0—0)
Metalul Topleț — Minerul Lupeni 3—1 (1—1)
Energetica Tr. Severin — Electromotor Timișoara 2—1 (2—0)
C.F.R. Caransebeș — Jiul Tg. Jiu 4—0 (1—0)
U.M. Timișoara — Unirea Orșova 6—0 (2—0).
Minerul Motru — Vulturii Textila Lugoj 0—0

(Corespondenți : Șt. Zvignea, I. Sanfiroiu, Gh. Dobreanu, C. Avram, M. Focșan, M. Mutașcu, P. Fănță).

CLASAMENT

1. U.M.T.	24	17	3	4	54—12	37
2. Vulturii	24	13	4	7	61—27	30
3. Minerul B.	24	12	5	7	35—29	29
4. Minerul L.	24	12	4	8	49—23	28
5. Metalul	24	12	3	9	43—55	27
6. Jiul	24	11	3	10	35—35	25
7. C.F.R.	24	10	4	10	42—34	24
8. Steagul	24	10	4	10	30—30	24
9. Victoria	24	9	6	9	26—27	24
10. Electromotor	24	9	5	10	30—30	23
11. Minerul M.	24	10	3	11	26—27	23
12. Energetica	24	8	6	10	29—41	22
13. Furnirul	24	8	4	12	24—43	20
14. Dunărea	24	7	4	13	34—38	18
15. Progresul	24	6	4	14	24—52	16
16. Unirea	24	6	2	16	26—65	14

Etapa viitoare : Electromotor — Metalul, Victoria — Vulturii, Unirea — Energetica, Steagul — C.F.R., Minerul L. — U.M.T., Minerul B. — Progresul, Furnirul — Jiul, Dunărea — Minerul M.

SERIA a VI-a

Minaur Zlatna — Aurul Brad 1—0 (1—0)
Minerul Ghelar — Victoria Călan 2—0 (1—0)
Știința Petroșani — Tehnofrig Cluj 1—0 (0—0)
Independența Sibiu — Metalul Aiud 4—0 (2—0)
Industria sîrmei Cîmpia Turzii — Mureșul Deva 3—1 (2—1)
Soda Ocna Mureș — Arieșul Cîmpia Turzii 1—0 (0—0)
Minerul Baia de Arieș — A.S.A. Sibiu 1—0 (0—0)
Minerul Teliuc — Arieșul Turda 2—0 (0—0)

(Corespondenți : N. Băișan, Fl. Oprița, I. Zamora, I. Ilie, P. Tonea, Gh. Tăutan, I. Abrudeanu și I. Vladislav).

CLASAMENT

1. Minaur	24	15	4	5	39—17	34
2. Metalul	24	12	6	6	41—16	30
3. Independența	24	11	5	8	27—22	27
4. Minerul G.	24	10	7	7	27—24	27
5. Victoria	24	11	4	9	28—25	26
6. Ind. sîrmei	24	10	5	9	28—20	25
7. Mureșul	24	9	6	9	30—28	24
8. Arieșul T.	24	9	6	9	23—23	24
9. Soda	24	10	4	10	24—29	24
10. Arieșul C. T.	24	9	5	10	25—24	23
11. Minerul T.	24	10	3	11	26—33	23
12. Știința	24	8	5	11	23—25	21
13. Aurul	24	10	1	13	26—29	21
14. A.S.A. Sibiu	24	8	5	11	20—28	21
15. Minerul B.A.	24	7	4	13	23—52	18
16. Tehnofrig	24	6	4	14	13—28	16

Etapa viitoare : Metalul — Ind. sîrmei, Soda — Știința, Minerul B.A. — Minaur, Arieșul C.T. — Minerul T., A.S.A. Sibiu — Minerul G., Tehnofrig — Mureșul, Arieșul T. — Independența, Aurul — Victoria.

SERIA a VII-a

Someșul Satu Mare — Metalul Salonta 2—0 (0—0)
Dermata Cluj — Foresta Năsăud 1—0 (0—0)
Chimistul Baia Mare — Bradul Vișeu 3—1 (2—0)
Dacia Oradea — Gloria Bistrița 2—1 (1—0)
Unirea Dej — Topitorul Baia Mare 2—1 (1—1)
C.I.L. Sighetul Marmației — C.I.L. Gherla 1—1 (1—0)
Victoria Carei — Constructorul Baia Mare 1—0 (0—0)
Dinamo Zalău — Bihoreana Marghita 2—1 (1—0)

(Corespondenți : Z. Kovacs, M. Radu, R. Pop, E. Suranyi, T. Prodan, V. Godja, Tr. Silaghi și M. Bonțoiu).

CLASAMENT

1. Gloria	24	14	5	5	56—18	33
2. Victoria	24	14	5	5	41—19	33
3. Someșul	24	13	5	6	38—18	31
4. C.I.L. Gherla	24	12	6	6	36—21	30
5. C.I.L. Sighet	24	12	5	7	33—24	29
6. Dermata	24	11	6	7	40—18	28
7. Unirea	24	11	5	8	41—28	27
8. Chimistul	24	11	4	9	38—31	26
9. Constructorul	24	11	3	10	35—32	25
10. Bradul	24	12	0	12	25—41	24
11. Metalul	24	7	4	13	22—45	18
12. Dinamo	24	5	8	11	20—43	18
13. Topitorul	24	7	3	14	25—45	17
14. Foresta	24	5	5	14	24—44	15
15. Bihoreana	24	5	5	14	16—38	15
16. Dacia	24	5	5	14	19—44	15

Etapa viitoare : Constructorul — Bihoreana, Metalul — Dinamo, C.I.L. Gherla — Dermata, Bradul — Unirea, Dacia — Chimistul, Gloria — Victoria, Topitorul — C.I.L. Sighet, Foresta — Someșul.

SERIA a VIII-a

Colorom Codlea — Carpați Brașov 2—0 (0—0)
Torpedo Zărnești — Vitrometan Mediaș 1—1 (1—0).
Chimia Făgăraș — Viitorul Gheorghieni 2—0 (1—0)
Unirea Cristuru Secuiesc — Medicina Tg. Mureș 1—0 (1—0)
Minerul Bălan — Lemnarul Odorheiul Secuiesc 1—0 (0—0)
Oltul Sf. Gheorghe — Chimica Tîrnăveni 1—0 (1—0)
Chimia Orașul Victoria — Avîntul Reghin 3—2 (2—2)
Tractorul Brașov — Metalul Copșa Mică 4—1 (4—0).

(Corespondenți : N. Seceleanu, C. Chiriac, B. Stoiciu, V. Lorintzi, R. Bortoș, Gh. Briotă, E. Asian și V. Secăreanu).

CLASAMENT

1. Tractorul	24	18	3	3	60—11	39
2. Chimia F.	24	17	2	5	49—19	36
3. Oltul	24	14	3	7	50—22	31
4. Lemnarul	24	14	0	10	61—34	28
5. Colorom	24	12	3	9	42—36	27
6. Minerul	24	11	4	9	26—29	26
7. Metalul	24	11	2	11	43—35	24
8. Chimica	24	11	2	11	33—27	24
9. Unirea	24	10	3	11	30—43	23
10. Torpedo	24	9	4	11	31—28	22
11. Carpați	24	8	6	10	22—28	22
12. Chimia V.	24	9	2	13	30—38	20
13. Vitrometan	24	7	4	13	30—51	18
14. Viitorul	24	6	5	13	15—54	17
15. Avîntul	24	5	5	14	29—61	15
16. Medicina	24	4	4	16	17—52	12

Etapa viitoare : Oltul — Torpedo, Metalul — Minerul, Vitrometan — Colorom, Chimica — Chimia V., Carpați — Avîntul, Lemnarul — Medicina, Unirea — Chimia F., Viitorul — Tractorul.

LOTO — PRONOSPORT

NOI AVANTAJE PENTRU PARTICIPANȚI

Administrația de Stat Loto-Pronosport aduce la cunoștința participanților că începînd din această săptămînă, deci cu concursul Pronoexpres din 13 mai, tragerea Loto din 15 mai și concursul Pronosport din 17 mai

De la trimisul nostru special, Victor BĂNCIULESCU

J.O. FĂRĂ SCHI ALPIN, HOCHEI, FOTBAL, BASCHET, BOX ȘI PATINAJ ARTISTIC ?

Cu prilejul reuniunii comune a comisiei executive C.I.O. cu federațiile internaționale, participanții s-au declarat de acord cu raportul privind condițiile de admitere la Jocurile Olimpice, raport elaborat de comisia prezidată de Alexandru Siperco.

Referitor la sporturile de echipă s-a menținut, pentru J.O. din 1972, vechiul regulament care permite participarea a 16 echipe în turneul de fotbal dar — se pare — că la ediția viitoare a J.O. (1976), numărul echipelor va fi redus la 12. S-a mai hotărît, cu aceeași ocazie, ca pe viitor controlul antidoping și controlul sexului să se facă sub egida federațiilor internaționale interesate.

Marți 12 mai este ziua în care, în sala de teatru a Palatului expozițiilor R.A.I., se vor stinge primele emoții ale acestei pasionante sesiuni a Comitetului Internațional Olimpic, o dată cu anunțarea rezultatului votului pentru ediția din 1976 a Jocurilor Olimpice. În prealabil, cu prilejul primei reuniuni a Comisiei executive a C.I.O. cu federațiile internaționale, președintele Avery Brundage a rostit obișnuitul său discurs fulminant care a conținut ATACURI VIOLENTE LA ADRESA SCHIULUI ALPIN, A HOCHEIULUI PE GHEAȚĂ, A FOTBALULUI, A BASCHETULUI, A BOXULUI ȘI A PATINAJULUI ARTISTIC, SPORTURI PRESUPUSE A NU SE CONFORMA STATUTELOR ACTUALE ALE C.I.O. ÎN PRIVINȚA CARACTERULUI PUR AMATOR AL PRACTICANȚILOR. La schi se vizează, în special, problema comercializării numelui vedetelor și a mărcilor de schiuri. Unii văd, chiar, în această așteptată filipică — tinzînd să excludă schiul alpin din familia sporturilor olimpice — o bună șansă pentru candidata Tampere care nu a prevăzut în program decît schiul nordic. Dacă se continuă astfel, cu eliminarea sporturilor suspectate, atunci pentru Jocurile de vară, cu un program minimal, ar trebui să credem că și Florența ar putea avea șanse...

Firește că, în aceste zile la Amsterdam, arhitectul milionar din Chicago și rafinatul colecționar de artă Brundage este inabordabil. O simplă întîmplare a făcut să ocupăm aceeași cabină de ascensor la hotelul Esso-Motor. La 82 de ani, președintele C.I.O. pare în bună formă fizică deși răvășit de multitudinea problemelor dificile. Cercurile de presă de aici (peste 80 de trimiși speciali din toată lumea) se întreabă dacă le va rezolva sau le va lăsa moștenire în stare de incertitudine, deoarece se crede că aceasta este ultima sa legislatură (pînă în 1972).

În împrejurarea pomenită, am îndrăznit să-i pun o întrebare — între două etaje — evocînd o amintire. Cu vreo 15 ani în urmă, la București, cu prilejul unei conferințe de presă i-am solicitat un răspuns într-o problemă simplă de amatorism. Era vorba despre recordmanul mondial la săritura cu prăjina, Bob Richard, acuzat de profesionism pentru că exercita și meseria de ziarist. Atunci, Avery Brundage a evitat — ca de obicei, de altfel — răspunsul direct apelînd la numele, azi regretatei, Sonja Henje pe care o acuza de a fi inițiatoarea mutației de pe podiumul olimpic în lumea sportului profesionist.

De data aceasta, pentru a cîștiga timp, am întrebat — cu gîndul la fotbal și la alte sporturi de echipă — doar dacă C.I.O. ar admite întîlniri între amatori și profesioniști. „NU CRED — mi-a răspuns dînsul — CĂ S-AR PUTEA RIDICA OBIECȚII VALABILE DACĂ S-AR ORGANIZA MECIURI ÎNTRE ECHIPE SEPARATE, DE AMATORI ȘI DE PROFESIONIȘTI, CÎND SCOPUL ACESTORA ESTE ONORABIL, ADICĂ DACĂ SE FAC ÎN BENEFICIUL UNEI OPERE CARITABILE SAU PENTRU STRÎNGEREA DE FONDURI OLIMPICE. DAR DACĂ ESTE VORBA SĂ SE DESCHIDĂ PORȚILE CAMPIONATELOR MONDIALE PROFESIONIȘTILOR, ATUNCI SE SCHIMBĂ LUCRURILE ȘI C.I.O. TREBUIE SĂ INTERVINĂ".

Și, de data aceasta, cu ambiguitate, președintele Brundage s-a strecurat printre furcile întrebărilor în timp ce canadienii au absentat de la campionatul mondial de hochei, fotbaliștii din Mexic nu vor merge la München, iar tenisul nu mai poate fi sport olimpic.

TENISMANII SUD-AFRICANI SÎNT INDEZIRABILI

La conferința anuală a federației internaționale de tenis (F.I.L.T.), care va avea loc la Paris, la 8 iulie, delegația Ungariei va prezenta o propunere care vizează excluderea din acest for sportiv a Republicii Sud-Africane, țară în care este legiferată discriminarea rasială. Aceasta ar completa recenta măsură a comitetului de organizare a „Cupei Davis", care a exclus reprezentativa sud-africană din suprema competiție de tenis pe echipe.

sportul în lume

In C.M. de baschet

BRAZILIENII ÎN IMPAS LA MECIUL DE DEBUT

Campionatul mondial de baschet masculin, aflat la cea de a VI-a ediție, a debutat cu o serie de partide preliminare în care favoriții puteau fi ușor previzibili.

La Sarajevo, peste 6 000 de spectatori au urmărit debutul echipei S.U.A. în fața selecționatei Cubei. După cîteva minute de tatonare a posibilităților unor adversari extrem de ambițioși, luptînd cu o remarcabilă tenacitate pentru fiecare balon, campionii olimpici au preluat conducerea operațiilor, cîștigînd finalmente cu 74—53 (40—27). Isaacs 14, Washington 10, McDonald 17 au fost principalii realizatori ai americanilor.

Selecționata R.A.U. a ținut în șah timp de o repriză formația Uruguayului în partida de la Karlovaț. După reluare însă, cuplul sud-american alcătuit din Omar Arretia (40 de puncte) și Victor Hernandez (20) a concretizat majoritatea unor acțiuni purtate într-un ritm debordant, permițînd echipei Uruguay să cîștige confortabil cu scorul de 90—73 (40—41).

Cea mai echilibrată întîlnire din ziua inaugurală a opus reprezentativele Braziliei și Coreei de Sud, la Split. La capătul unui meci disputat la cea mai înaltă tensiune, brazilienii au fost nevoiți să se întrebuințeze serios pentru a obține decizia : 82—77 (44—39). Principalii realizatori : Menon 29, Ubiratan 18, Wlamir 17 de la învingători, respectiv, Shin Dong-pa 40 de la învinși.

ASTĂZI, LA PRAGA

START ÎN CEA DE A XXIII-a EDIȚIE A „CURSEI PĂCII"

- **15 echipe reprezentative, 105 alergători**
- **Prima etapă : Praga — Karlovy Vary, 130 km**

PRAGA, 11 (Agerpres). — La Praga se va da marți (n.r. azi) startul în cea de-a 23-a ediție a tradiționalei competiții cicliste „Cursa Păcii", care se desfășoară anul acesta între 12 și 26 mai pe traseul Praga — Varșovia — Berlin.

Concurenții vor avea de străbătut 1 978 kg (665 pe teritoriul cehoslovac, 715 pe cel al Poloniei și 600 în R. D. Germană), împărțiți în 15 etape. Prima etapă se dispută pe ruta Praga — Karlovy Vary (130 km), iar ultima între Eilenburg și Berlin pe distanța de 201 km. O zi foarte dificilă pentru concurenți va fi 25 mai, cînd, în cursul dimineții, este programată etapa contracronometru Halle — Leipzig (34 km), iar după-amiază se va disputa la Leipzig un criteriu de viteză de-a lungul a 60 km. Concurenții vor avea două zile de odihnă : la 15 mai în orașul Hradek Kralove și la 21 mai la Poznan.

La startul cursei vor fi prezenți rutieri din 15 țări : Algeria, Belgia, Bulgaria, Cehoslovacia, Danemarca, Franța, R. D. Germană, Iugoslavia, Italia, Norvegia, Olanda, Polonia, România, Ungaria și U.R.S.S.

România, care a fost reprezentată la toate edițiile

C. GRIGORE

acestei mari întreceri sportive închinate păcii și prieteniei între popoare, aliniază anul acesta o formație cu bune posibilități de afirmare, avînd în frunte pe Tudor Vasile, Emil Rusu și Constantin Grigore.

LA C.M. DE VOLEI '70

ROMÂNIA ÎN ACEEAȘI SERIE CU JAPONIA

La Paris a avut loc recent o reuniune a Federației internaționale de volei, la care s-au luat unele hotăriri în legătură cu campionatul mondial, care va avea loc în Bulgaria. S-au definitivat datele începerii C.M. : 20 septembrie (masculin) și 22 septembrie (feminin). Turneele finale vor avea loc la Sofia (m) și Varna (f). Mondialele se vor încheia în ziua de 3 octombrie. La masculin vor fi 4 serii cu cîte doi capi de serie stabiliți cu acest prilej, în funcție de clasamentul la ediția precedentă (Cehoslovacia, 1966) : Bulgaria și Iugoslavia ; Cehoslovacia și Polonia ; România și Japonia ; U.R.S.S. și R. D. Germană. Pentru completarea seriilor, vor fi trase la sorți (în ziua de 2 iulie, la Sofia) celelalte participante.

În ce privește turneul de calificare pentru C.M. feminin (turneu la care, din păcate, trebuie să participe acum și naționala română), s-a hotărît ca primele două clasate să primească drept de participare la mondiale. Cele mai puternice adversare ale echipei României ar fi voleibalistele R.P.D. Coreene (dacă se vor înscrie), Iugoslaviei și Olandei.

La reuniune au mai fost discutate probleme privind amatorismul în volei, precum și posibilitatea ca la J.O. din 1972 să fie admise 12 echipe masculine în loc de 10.

VA REUȘI EDDY MERCKX SĂ ÎNFRÎNGĂ „COALIȚIA ITALIANĂ" ÎN GIRO ?

Calculatoarele electronice sînt folosite în ultimul timp tot mai frecvent pentru pronosticuri sportive. Recent, un computer (pus la punct de specialiști din Brescia), a cărui „memorie" a fost alimentată cu 8 000 de informații, l-a desemnat pe belgianul Eddy Merckx cîștigător detașat al Turului ciclist al Italiei, care își ia startul lunea viitoare. Pe locul doi se va clasa, potrivit mașinii electronice, Vitorio Adorni, iar pe locul trei Franco Bitossi, în timp ce Gimondi va ocupa doar locul patru.

Milioanele de „tifosi" speră însă că pronosticurile computerului vor fi răsturnate de cicliștii italieni, a căror coaliție va reuși să împiedice victoria lui Merckx.

Un buchet de campioni pe drumul spre Mexic al automobiliștilor

Golgeterul Jimmy Greaves la volan

JIMMY GREAVES

În timp ce noi așteptăm vara, în emisfera sudică e toamnă iar în Cordilierii Anzi se vestește sosirea iernii, zăpezile acoperind cele mai înalte trecători. În ciuda alarmantelor prevederi ale buletinelor meteorologice, caravana Raliului Cupei Mondiale și-a reluat drumul. Etapa braziliană cu două probe speciale (una de 180 km în statul Parana și alta de 320 km în Rio Grande do Sul) a fost severă din cauza unei ploi torențiale care a transformat drumurile în patinoar norolos. Se speră totuși, că ritmul abandonurilor (9 în cele 24 de ore în Brazilia) nu va fi menținut.

LONDRA, 11. La redacția ziarului „DAILY MIRROR" continuă să sosească noi informații, în legătură cu competiția automobilistică raliul Londra — Ciudad de Mexico. După etapa Rio de Janeiro — Montevideo în fruntea clasamentului neoficial se află echipajul finlandez H. Mikkola — G. Palm pe un Ford Escort. Urmează în clasament Makkinen (Finlanda) — Staepelaere (Belgia) tot pe Ford Escort. Francezii Verrier și Murac, care pilotează un Citroen Ds 21 ocupă locul trei.

Așteptînd vești noi, să încercăm o sumară prezentare a concurenților, a acestor ași ai volanului specializați în a merge cît mai repede pe cele mai dificile drumuri. Toți cei care conduc mașini de fabrică sînt profesioniști consacrați ; bine cunoscuți din raliurile europene și africane. O excepție : echipajul Neyret — Terramosi (Citroen DS 21) alcătuit de doi prieteni, medici dentiști din Grenoble, care nedispunînd de suficient timp pentru a participa la raliurile săptămînale unde se fac anticipat și recunoașteri ale traseului — s-au specializat în întrecerile de mare fond, deosebit de dificile, dar în care contează mai puțin învățarea viitoarei rute. Cîștigător în 1969 în dificilul rally al Marocului, echipajul Neyret — Terramosi a profitat de cele două săptămîni care au separat sectorul european al raliului Londra — Mexic de sectorul sud-american și au concurat din nou în raliul Marocului, cîștigîndu-l și de data aceasta. Ei au parcurs astfel un suplimeot de 5000 km care i-a solicitat mai mult decît cei 7000 dintre Londra și Lisabona.

Neyret — Terramosi este cel mai vechi echipaj al raliului (concurează împreună de 15 ani), iar Neyret (36 de ani) înainte de a se dedica automobilului a fost un excelent schior (trei titluri de campion universitar al Franței).

De altfel în buchetul de campioni ai automobilului, care se îndreaptă spre Mexic, sînt numeroși cei ce au ales volanul după ce s-au remarcat în alte sporturi. Belgianul Gilbert Staepelaere a fost campion junior la săritura în lungime ; Roger Clark, cel mai cunoscut pilot de raliuri britanic, a jucat polo și rugby. Gunnar Palm, ca un bun suedez, a sărit cu schiurile la trambulină. Lista ar putea fi lungită, dar merită să ne oprim puțin asupra echipajului care la plecarea de pe Wembley a dezlănțuit un tunet de aplauze. El este format dintr-un pilot încercat Tony Fall (un fost rugbyst), care a concurat de curînd în Anzi cîștigînd raliul Incas și celebrul fotbalist englez Jimmy Greaves, care ar fi putut vedea Mexicul cu echipa Angliei dacă Alf Ramsey nu i-ar fi preferat pe cei mai tineri. Acum în vîrstă de 30 de ani, Greaves a început să joace fotbal cu 15 ani în urmă la Chelsea. La 17 ani devenea profesionist, iar la 21 marca 100 de goluri în prima divizie, ceea ce i-a adus un transfer la A. C. Milan plătit cu sume uriașe. Nu s-a acomodat cu fotbalul italian și după șase luni a revenit în Anglia la Tottenham care a plătit și mai mult pentru el. Dar cu folos, căci Greaves a înscris în 8 ani 210 goluri pentru echipa sa de club (în 1969 a fost golgeterul campionatului britanic cu 36 de goluri) și 44 de goluri în cele 57 jocuri susținute în echipa națională. Acum Jimmy Greaves, a vrut să vadă Mexicul și fiindcă Ramsey nu l-a selecționat... a găsit un loc în echipa Ford-Escort.

Pentru acest raliu, marele fotbalist s-a pregătit special timp de patru luni, devenind tot atît de iute la volan ca și pe gazonul stadionului.

„Întotdeauna mi-a plăcut să conduc — a declarat el — și timp de 9 ani am schimbat mai multe Forduri, dar de-abia în aceste luni am descoperit cît de puține lucruri știam despre conducerea sportivă a automobilului. Am învățat să mă concentrez (și conducătorul obișnuit ar trebui să se gîndească mai mult la aceasta) ; am învățat cît de departe poți să duci o mașină în materie de viteză și de viraje, cu condiția ca ea să fie adecvat pregătită și echipată, iar tu ca pilot — să știi exact ce faci".

După această pregătire, Greaves a devenit cu adevărat un bun pilot de raliuri, cu mare îndeminare, reacții rapide și un stil personal de a învinge denivelările drumului. Cu Tony Fall el formează un echipaj omogen și valoros, confirmat de locul 10, ocupat la Lisabona și menținut după prima etapă sud-americană.

Gh. EPURAN

GABY SEYFERT SE RETRAGE

BERLIN, 11. Campioana mondială de patinaj artistic Gabriele Seyfert (R. D. Germană) a anunțat că se retrage din activitatea competițională. În viitor, Seyfert se va ocupa cu pregătirea tinerelor cadre din orașul său natal, Karl Marx Stadt.

„Cupa Davis"

Italia eliminată !

În cursul zilei de ieri s-a încheiat la Gugliasco, lîngă Torino, ultima întîlnire din cadrul grupei B a zonei europene din „Cupa Davis". Reprezentativa Cehoslovaciei a eliminat Italia cu 3—2, după ce fusese condusă înaintea ultimei zile. Italienii luaseră avans prin victoria cuplului Di Domenic — Panata în fața lui Kodes — Kukal (6—4, 3—6, 6—4, 6—3), pentru ca oaspeții să-și adjudece ultimele simpluri : Kukal — Di Domenico 7—9, 6—4, 7—5, 9—7 ; Kodes — Panata 6—4, 6—2, 6—2.

În turul doi, în această grupă, sînt programate partidele: U.R.S.S. —Monaco, Cehoslovacia — Rhodesia, R.F.G. — R.A.U., Belgia — Finlanda.

La Ciudad de Mexico, în meciul din cadrul grupei nord-americane, echipa Noii Zeelande a învins cu 3—2 Mexicul. În partida decisivă, Fairlie a dispus de Zarazua cu 8—10, 8—6, 6—1, 6—1.

Înaintea ultimei runde

EGALITĂȚI ÎN CLASAMENTUL ZONALULUI DE LA VRNJACKA BANJA

BELGRAD, 11 (Agerpres). În turneul zonal feminin de șah de la Vrnjacka Banja (Iugoslavia) s-au disputat partidele întrerupte din rundele anterioare. Ivanka a cîștigat la Wasnetsky și a pierdut la Konarkowska-Sokolov, Troianska a învins-o pe Byrne și a remizat cu Heemskerk. Rujita Jovanovici a pierdut la Wasnetsky. Partida Litmanowicz — Katia Jovanovici s-a încheiat remiză.

Înaintea ultimei runde, în clasament conduce Gertrude Baumstark (România) cu 9½ puncte (în ultima rundă nu joacă), urmată de Elisabeta Polihroniade (România), Katia Jovanovici, Rujița Jovanovici (ambele Iugoslavia), Ivanka (Ungaria) — toate cu cîte 8½ puncte, Konarkowska-Sokolov (Iugoslavia), Troianska (Bulgaria) — ambele cu cîte 7 puncte etc. În caz de egalitate pe locul trei, în clasamentul final, urmează un meci-turneu de baraj.

McGEE — 9,1 pe 100 Y.

NEW YORK, 11. — Cu prilejul unui concurs atletic desfășurat la Houston (Texas), sprinterul american Willie McGee a egalat cea mai bună performanță mondială în proba de 100 yarzi cu timpul de 9,1. Performanța este omologabilă, astfel că McGee își înscrie numele alături de corecordmanii mondiali ai probei, Bob Hayes, Jimmy Hines și John Carlos.

fotbal meridiane

CORESPONDENȚĂ DIN ITALIA

„GIGI" RIVA A ADUS ÎN SARDINIA LO SCUDETTO

30 de jocuri, din care 17 cîștigate, 11 egale și numai 2 pierdute (contra lui Palermo și Inter), **32 goluri marcate și 11 primite :** iată bilanțul lui U. S. Cagliari, care i-a permis echipei roș-albastre să cîștige „10 scudetto tricolore" — — titlul de campioană a Italiei — și, o dată cu acesta, dreptul de a reprezenta „il calcio" în Cupa campionilor europeni.

După cum se vede, cifrele sînt concludente ; remarcăm faptul că squadra lui Riva a repus în drepturi fotbalul „provincial", creînd o nouă breșă în hegemonia fotbalului „metropolitan", reprezentat de axa Milano-Torino. Este triumful fotbalului nou, tînăr, al fotbalului creat din... nimic : născut dintr-un plan bine precizat în capul lui Andrea Arrica, programul de pregătire al echipei Cagliari fiind pus în practică de marele antrenor Manlio Scopigno, supranumit și antrenorul filozof.

Două cuvinte despre Scopigno : estet diplomat în filozofie și aplică în fotbal anumite principii personale care, în confruntarea faptelor, și-au continuat valabilitatea. El caută să acorde cimp liber manifestării personalității jucătorilor, arătîndu-le în același timp care este responsabilitatea lor față de echipă și față de societate. Fiecare jucător poate să dispună de timpul său liber după cum dorește, dar, în același timp, fiecare este obligat să se prezinte în cea mai bună condiție atletică pe teren.

Cît despre vice-președintele lui Cagliari, Andrea Arrica, putem spune că cea mai mare descoperire a sa a fost Riva. Arrica a crezut în el încă de pe vremea cînd Riva juca în divizia a treia, a crezut în Domenghini cînd Inter dorea să-l cedeze, a crezut în Gori, în Niccolai, în Cera, în Albertosi, în Burgnera, mai pe scurt, în toți acei tineri jucători care au urcat pe cea mai înaltă culme echipa din Sardinia, mulți dintre ei fiind chemați să apere culorile Italiei la C.M. din Mexico.

Dintre jucători cel mai cunoscut este fără îndoială, Luigi Riva care, cu cele 21 de goluri marcate, a fost încoronat golgeterul campionatului italian. Cu tehnica sa desăvîrșită, simțul său puțin obișnuit al golului și cu calitățile-i atletice „Gigi" Riva este unul din marii jucători, un fotbalist de clasă mondială. Amintim și pe braziliamul Néné, un prețios jolly-joker pe mijlocașul Greatti și pe „il libero" Tomasini.

În rîndurile celor 22 de „azzurri" care vor merge în Mexic au fost incluși și următorii membri ai campioanei Italiei : Albertosi, Cera, Niccolai, Gori, Domenghini și Riva. Este o recunoaștere a meritelor acestor fotbaliști de care antrenorii, conducătorii și, bineînțeles, publicul din Sardinia au toate motivele să fie mîndri.

Cesare TRENTINI

VERIFICĂRILE PRE-MEXICANE CONTINUĂ

Continuîndu-și pregătirile în vederea turneului final al C.M. selecționata Mexicului a susținut un nou meci de verificare la Toluca, în compania formației Borussia Dortmund. Victoria a revenit fotbaliștilor vest-germani cu scorul de 2—1 (0—1).

Selecționata Israelului, a susținut la New York un joc de verificare în compania unei combinate a cluburilor din localitate. Jocul s-a încheiat cu un rezultat de egalitate : 4—4 (2—2). Întîlnirea a fost urmărită de peste 8 000 de spectatori.

BRAZILIENII SÎNT OPTIMIȘTI

Antrenamentele echipei Braziliei sînt urmărite cu mare interes de amatorii jocului cu balonul rotund din Guadalajara. Într-o declarație făcută reprezentanților presei mexicane, Pele a spus că echipa sa este în formă bună și speră ca ea să se califice în finala cupei „Jules Rimet". Pele a arătat că echipa este mult mai bună ca în 1966 și că de acest lucru se vor convinge toți specialiștii.

BELGIENII LA PUEBLA

Cunoscutul internațional belgian Van Himst, a declarat la Puebla că echipierii săi vor face totul pentru a se califica în sferturile de finală, dar șansele sînt destul de slabe. După Van Himst, cele mai mari posibilități în grupa A le au echipele U.R.S.S. și Mexicului.

HALLER VA FI SUPUS UNUI NOU CONTROL MEDICAL

Antrenorul vest-german Helmut Schön a alcătuit lotul de jucători pentru turneul final din Mexic. **„Intenționat am desemnat doar 21 de jucători — a spus Schön — cel de al 22-lea, rămînînd liber pentru Haller în cazul cînd acesta va primi aviz favorabil din partea medicului lotului vest-german".** Haller, care se află încă la Torino a anunțat că este perfect sănătos și că a primit aviz favorabil (de a fi apt de joc) din partea medicilor italieni.

CAMPIONATE

OLANDA. Feijenoord Rotterdam, a realizat duminică o victorie cu 6—2 asupra formației V. S. Holland Sport. În clasament conduce încă Ajax Amsterdam care a terminat nedecis 1—1, în deplasare cu Telstar.

IUGOSLAVIA. După 27 de etape, în campionat conduce echipa Steaua Roșie Belgrad cu 39 p, urmată de Zeleznicar, Velez — 36 p etc. Steaua Roșie Belgrad a învins cu scorul de 3—0 formația Olimpia Liubliana.

UNGARIA (etapa a 10-a). Grupa A : Tatabanya — Ujpesti Dozsa 0—1 ; Raba Eto — MTK 0—2 ; Komlo — Vasas 0—1 ; Videoton — Diosgyör 0—1 ; Grupa B : Ferencvaros — Szombathely 2—1 ; Honved — Szeged 7—0 ; Salgotarjan — Dunauivaros 0—0 ; Csepel — Pecs 0—0. În clasament conduc Ujpesti Dozsa (grupa A) cu 17 p și Ferencvaros (grupa B) cu 16 p.

ELVEȚIA. După 22 de etape în clasament conduc F. C. Zürich și Basel — cu cîte 30 p ; Lausanne — 29 p etc.

Aceasta este V. S. Cagliari — campioana Italiei. Ultimul în dreapta, în picioare : „Gigi" Riva

TELEX • TELEX • TELEX • TELEX

În cadrul turneului internațional masculin de handbal de la Sofia, echipa Tunisiei a învins cu scorul de 21—15 (11—7) reprezentativa Algeriei. Într-un alt joc, selecționata secundă a Bulgariei a dispus cu 13—12 (9—7) de formația cehoslovacă Lokomotiv Trnava.

■

După disputarea a 17 etape, în Turul ciclist al Spaniei continuă să conducă rutierul spaniol Tamames, urmat de compatriotul său Ocana la 9 sec și de belgianul Intven la 12 sec. Etapa a 17-a, (Santander—Vitoria, 191 km), a revenit lui Willy Intven, cronometrat cu timpul de 5h 24:31.

■

În concursul internațional de motociclism de la Madrid, la clasa 125 cmc pe primul loc s-a clasat spaniolul Juan Bordon Vives, pe o motocicletă „Butaloo". Întrecerea categoriei 250 cmc a fost cîștigată de Santiago Herrero (Spania) pe „Ossa".

Cicliștul italian Silvano Schiavon conduce în turul ciclist al Elveției romande, înaintea ultimei etape. Îl urmează la intervale de secunde italienii Vianelli, Bolfava și suedezul Petersson.

■

Turneul de tenis de la Atlanta (Georgia) s-a încheiat cu victoria jucătorului olandez Tom Okker, care în finală l-a învins cu 6—4, 10—8, 6—2 pe americanul Dennis Ralston.

Tiparul : I. P. „Informația", str. Brezoianu nr. 23—25, București

PROLETARI DIN TOATE ȚĂRILE, UNIȚI-VĂ!

Redacția și administrația: str. Vasile Conta nr. 16, tel. 11.10.05, interurban 72 și 286. Telex sportrom buc. 180.

sportul

4 pagini 30 bani

Anul XXVI — Nr. 900 (6334) ZIAR AL CONSILIULUI NAȚIONAL PENTRU EDUCAȚIE FIZICĂ ȘI SPORT Miercuri 13 mai 1970

Cu fiecare concurs la care participă, campioana absolută a țării, Elena Ceampelea, dovedește o măiestrie mereu mai ridicată. Dorim să ne-o dovedească și în meciul de la finele acestei săptămîni.

ROMÂNIA—CEHOSLOVACIA LA GIMNASTICĂ

UN MECI DE INTERES EUROPEAN

PROGRAMAT LA CLUJ

- Oaspeții deplasează cea mai puternică garnitură
- Ultimele antrenamente ale gimnaștilor români se desfășoară în orașul de pe Someș
- Arbitre neutre din R. P. Ungară

Alte amănunte în pag. a 2-a

Adunarea generală C. I. O. a ales pentru Jocurile Olimpice din 1976

MONTREAL — J. O. DE VARĂ
DENVER — J. O. DE IARNĂ

Citiți în pag a 4-a relatările trimisului nostru special Victor BANCIULESCU

BUJOR HÂLMĂGEANU, surprins de foto-reporterul Aurel NEAGU în timpul partidei România — Iugoslavia, la un metru... în spatele porții lui Adamache! Locul lui ar fi fost cu cîțiva metri înaintea buturilor echipei noastre, dacă un accident stupid nu l-ar fi trimis pe masa de operație...

Citiți, în pag. a III-a, primele impresii ulterioare intervenției chirurgicale, culese de Ovidiu IOANIȚOAIA, în

REPORTAJ ÎN REZERVA nr. 8

A SPITALULUI MILITAR CENTRAL, SECȚIA TRAUMATOLOGIE

Bolnav: BUJOR HÂLMĂGEANU

ZIDIREA CORPULUI

Printre metodele și sistemele moderne de anirenament, recunoscute în ultimele decenii pentru marea lor eficacitate în toate ramurile și probele sportive bazate pe eforturi de forță și viteză, la loc de frunte se situează și culturismul.

Ignorată pînă nu de mult deoarece urmărea în exclusivitate obținerea frumuseții fizice, metoda culturistă și-a făcut loc în practica educației fizice și a sportului și, ca urmare, astăzi în toate țările, interesul pentru aplicarea ei a crescut rapid, în special în rîndurile tineretului.

Culturismul urmărește desăvîrșirea aspectului exterior al organismului, corectarea reliefului său muscular, dezvoltarea unei musculaturi pronunțate și a forței. Particularitatea caracteristică a metodei culturiste constă în prelucrarea analitică a musculaturii, efectuîndu-se pentru aceasta exerciții variate, în planuri de acționare, separat, pentru fiecare segment muscular.

Alături de exercițiile de forță, culturismul, avînd tendința de a deveni o disciplină sportivă, mai folosește ca sporturi complementare gimnastica specială, jocurile sportive, înotul și atletismul, combinate, bineînțeles, cu unele procedee menite să le mărească eficacitatea: masaj, băi, alimentație cu proteine sub formă normală și comprimată.

Pe plan internațional, filmele, revistele și manualele (intitulate, de obicei, „cum să cucerim forța", „să ne construim corpul" etc.) care sugerează imaginea omului modern, sînt din ce în ce mai numeroase și se ocupă îndeaproape de răspîndirea culturismului în masele largi ale oamenilor de toate vîrstele.

Condiții optime pentru practicarea culturismului s-au creat și în unele centre ale țării noastre, printre care și la Clubul sportiv municipal Dunărea Galați, organizîndu-se chiar și concursuri din care a fost eliminat, cum era și firesc, exhibiționismul — tendință periculoasă. Metoda mai comportă discuții în recunoașterea ei ca ramură sportivă independentă. Totuși, posibilitățile ce le oferă culturismul prin practicarea exercițiilor fizice trebuie exploatate în cadrul sportului de masă, deoarece metoda, după cîte știm, se bucură de mult succes în rîndul elevilor și studenților. Practicarea culturismului va aduce o contribuție însemnată la dezvoltarea capacității de muncă și la îmbunătățirea condiției fizice și ea trebuie să fie recomandată și susținută cu încredere de către comisia de culturism, constituită pe lîngă Federația română de haltere și culturism.

Posibilitățile de dozare a exercițiilor, aparatura și spațiile de lucru modeste, creează condiții optime pentru aplicarea culturismului atît în școli și universități cît și în activitățile de masă. Toate aceste caracteristici, precum și funcțiile sale sociale, fac din culturism o metodă de îmbunătățire a condiției fizice generale și de înfrumusețare a corpului.

Pavel GOSPODINOV

SUCCES DEPLIN AL ȘAHULUI ROMÂNESC LA VRNJACKA BANJA

Elisabeta POLIHRONIADE și Gertrude BAUMSTARK calificate în turneul interzonal

BELGRAD, 12 (Agerpres). — Turneul zonal feminin de șah de la Vrnjacka Banja s-a încheiat cu un remarcabil succes al reprezentantelor României, **Elisabeta Polihroniade** și **Gertrude Baumstark**, care termină pe primele locuri ale clasamentului, obținînd calificarea pentru turneul interzonal al campionatului mondial. A treia jucătoare calificată este valoroasa șahistă maghiară Maria Ivanka.

Ultima rundă a fost decisivă. Maestrele iugoslave, surorile Katia și Rujița Jovanovici, au ratat însă „sprintul final", ambele fiind învinse: prima de către Ivanka, a doua de Konarkowska-Sokolov. În acest timp, Elisabeta Polihroniade înscria punctul calificării, cîștigînd o frumoasă partidă de atac la englezoaica Dinah Dobson. Alte rezultate ale ultimei runde: Troianska — Hausner 1—0; Byrne — Tuk 0—1; Heemskerk — Litmanowicz ½—½.

Clasamentul final: 1—3. **Elisabeta Polihroniade**

(Continuare în pag. a 4-a)

VICTOR CIOCÂLTEA — ÎNTR-UN TURNEU LA CARACAS

Urmează să fie desemnat încă un jucător român

Federația de șah din Venezuela organizează în luna iunie un mare turneu internațional la Caracas (premiul I — 1 500 dolari!), la care se așteaptă și participarea lui Bobby Fischer.

Din România au fost invitați la acest concurs (coeficient 1 A) marele maestru Florin Gheorghiu și maestrul internațional Victor Ciocâltea. Cum Florin Gheorghiu este angajat, în aceeași perioadă, la turneul de la Skoplje, F.R.S. a confirmat participarea lui Ciocâltea, urmînd ca cel de-al doilea concurent român să fie desemnat ulterior. Acesta va fi, probabil, maestrul internațional dr. O. Troianescu.

„U" CRAIOVA INVITATĂ ÎN FRANȚA

Echipa de fotbal Universitatea Craiova a fost invitată să participe la un turneu-fulger, care se va desfășura în orașul Nanterre (Franța), cu începere de simbătă 16 mai.

ECHIPA DE PENTATLON MODERN, ÎN R.F. a GERMANIEI

Echipa de pentatlon modern a României pleacă miercuri seara cu trenul în R. F. a Germaniei, unde urmează să participe, la Warendorf, la un turneu internațional la care și-au mai anunțat prezența formații redutabile: Ungaria (două echipe), Olanda, Italia, Bulgaria, Cehoslovacia, Franța, R. F. a Germaniei (două echipe). Ca și în precedentele concursuri din acest an, reprezentativa României este alcătuită din sportivi juniori ce sînt rodați în întreceri ale seniorilor. Vor face deplasarea Marian Cosmescu, Dumitru Spîrlea, Constantin Călina și Constantin Zamfir, însoțiți de Gh. Tomiuc (antrenor) și Ion Mureșeanu (conducător).

UN RALIU DE CARTURI CU 10 000 DE SPECTATORI!

La Buzău, în organizarea Consiliului Național al Organizației Pionierilor, a avut loc duminică un atractiv concurs de carturi rezervat cravatelor roșii, cu participarea reprezentanților județelor Brașov, Buzău, Galați, Prahova și Vrancea.

Concursul, urmărit de circa 10 000 de spectatori, s-a desfășurat în parcul Crîng și a cuprins două probe. Cîștigătorilor (**50 cmc**: Liviu Zecheru — Buzău, **68 cmc**: Ion Neagu — Brașov) li s-au decernat frumoase premii. Un premiu special a răsplătit prezența la acest raliu a pionierei Lucia Marcu (cat. 50 cmc.) din Făgăraș.

„CUTEZĂTORII" LA DRUM!...

Clubul sportiv „Cutezătorii", al Palatului pionierilor, organizează o acțiune cicloturistică cu vizitarea portului Giurgiu. Plecarea va avea loc sîmbătă la ora 14 de la Palatul pionierilor (poarta de jos). Înapoierea duminică în jurul orei 18. Vor participa numai cicloturiști din grupa avansaților.

În același timp, pentru începători va fi organizată o excursie cicloturistică la ștrandul de pe rîul Argeș, din dreptul comunei Copăceni (km. 20). Plecarea, duminică dimineața din fața stadionului Dinamo.

Pe terenul complexului studențesc din Galați s-a desfășurat un atractiv turneu internațional de baschet masculin. Publicul a putut urmări meciuri deosebit de spectaculoase, iar surprizele au contribuit și ele la sporirea interesului pentru întrecere.

Rezultate: **Politehnica** cu Steaua 67—51 (!), cu Academia Militară 69—67, cu Dinamo Hradek (Cehoslovacia) 69—68; **Steaua** 57—55 cu Academia Militară, 64—60 cu Dinamo Hradek; **Dinamo Hradek** 74—40 cu Academia Militară. Clasament: 1. Politehnica, 2. Steaua, 3. Dinamo Hradek, 4. Academia Militară. În imagine, fază din partida Steaua — Dinamo Hradek. (Foto: **C. SATMARI — Galați**).

CAIACIȘTI ȘI CANOIȘTI ROMÂNI CONCUREAZĂ ÎN FRANȚA ȘI BULGARIA

La 30 și 31 mai se va disputa în Franța, la Decize (pe Loara), o regată internațională de caiac-canoe, la care va participa și un valoros lot de sportivi români. Printre ei se vor afla campioni olimpici și mondiali: Patzaichin, Covaliov, Vernescu, Sciotnic, Țurcaș etc. Delegația sportivilor va fi însoțită de antrenorul emerit Radu Huțan. În aceleași zile, un alt lot de caiaciști și canoiști români va lua startul la „Regata Sofia".

PLENARA COMITETULUI FEDERAȚIEI ROMÂNE DE CAIAC—CANOE

În ziua de 18 mai (ora 9) va avea loc la sediul C.N.E.F.S. (Vasile Conta, 16) plenara Comitetului Federației române de caiac-canoe. Ședința are următoarea ordine de zi: 1. Informare cu privire la activitatea caiacului și canoei pe anul 1969, 2. Planul de măsuri.

SE REDESCHIDE VELODROMUL

Simbătă, velodromul Dinamo își redeschide porțile, pentru a găzdui întrecerile dotate cu „Cupa F.R.F.".

Programul cuprinde curse de viteză pentru seniori și juniori, 500 m, cu plecare de pe loc (seniori și juniori), precum și o alergare cu adițiune de puncte: 50 de ture pentru seniori, și 30 de ture pentru juniori.

Ora de începere: 16,30.

PATRULATER INTERNAȚIONAL DE SCRIMĂ LA CONSTANȚA?

În zilele de 6 și 7 iunie, în organizarea federației de resort, va avea loc un concurs patrulater de sabie cu participarea echipelor reprezentative ale Italiei, Poloniei, R.S.F.S.R. și României.

Pînă acum, nu a fost încă fixat locul de desfășurare a concursului pentru care au fost propuse orașele Constanța și București.

„PIRINEII" ÎN ROMÂNIA!

RUGBYȘTII FRANCEZI VOR EVOLUA LA BUCUREȘTI ȘI CONSTANȚA

O veste interesantă pentru iubitorii rugbyului: a fost pe ectat turneul selecționatei de seniori a Pirineilor în România.

Apreciații sportivi francezi vor susține trei meciuri în țara noastră: unul la București cu Steaua, altul la Constanța cu Farul și al treilea din nou în Capitală, cu o selecționată divizionară. Turneul se va desfășura între 7 și 14 iunie.

ÎN MARELE ARSENAL AL EDUCAȚIEI
SPORTUL
ÎNCEARCĂ SĂ VINDECE ADOLESCENȚE FRACTURATE

...Pentru a asista la demonstrația de deschidere, mă instalasem în cel mai îndepărtat colț al grădinii, acolo unde fuseseră plasați „bobocii", cei care de-abia își terminaseră perioada de carantină.

Mulți dintre ei nu văzuseră, pe viu (poate numai la televizor, dar obiectul acesta creează, oricum, impresia de detașare) coloane ordonate, răspunzînd prompt unor comenzi abia perceptibile, pilcuri de steaguri, piramide comouse din trupuri.

Uimirea se manifesta divers, de la aplauze frenetice, pînă la exclamații din cele mai pitorești, precum acel: **„Mamă, fir-ar să fie!"**, exclamat de un spiriduș cu ten măsliniu și ochi de tăciune care apoi, descoperindu-mă lîngă el, mă întrebă confidențial... de cînd sînt în colonie.

Ca să nu-l îndepărtez, alerg la intîmplare: **„2 ani"**, răspuns de care puștiul agață o altă întrebare: **„De ce nu ești acolo?"** (și-mi arătă din ochi coloana „vîrfurilor" sportive), problemă la care mai greu am găsit răspuns.

— În doi ani eu aș fi golgeter — mă asigură el (bazîndu-se pe cunoștințele sale în arta fotbalului), vrînd totodată să mă pună în inferioritate. Și, pe firul fascinantului fotbal, coborîm la mica lui istorie, pe care-o derulează cu semeție ca între... colegi de meserie: **„Sînt din Moinești și joc fotbal de pe la 5 ani. N-am treabă cu nimeni. Mi se zice „cocoșul". Pe la școală dădeam rar și-ntr-a șaptea am rupt-o de tot. Acasă nu prea mergeam să nu mă pălească tata. Dormeam într-o cabană a fabricii de mobilă și mîncam pe la bucătăria de bloc."** Apoi, cu un aer de bravură, îmi dezvăluie isprăvile lui: **„Mai întîi am spart un chioșc de mărunțișuri la Moinești, apoi altul. de piine, la Ploiești. M-au prins și m-au adus aici. Dar..."**

Nu l-am mai lăsat să continue. Am pornit să-l vorbesc de rolul acestui institut, de obligațiile ce-i revin și de felul cum va trebui să se transforme.

Bănuindu-mă „unealtă" de-a școlii îmi trimise, din ochii tuciurii, două fulgere, părăsindu-mă apoi urgent și oco-

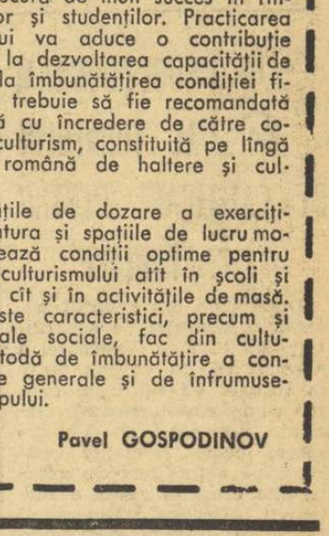

„Prima cupă a carierei mele sportive și prima zestre pe care-o închid în cufărul meu" — meditează fericită Mariana Gîlcă, privind trofeul ce i-a fost oferit de ziarul „Sportul".

Nușa MUSCELEANU

(Continuare în pag. a 2-a)

România – Cehoslovacia, un important test pentru echipa noastră feminină

Ultimele antrenamente, la Cluj

De marți, „Cartierul general" al pregătirilor lotului feminin de gimnastică pentru meciul cu Cehoslovacia s-a stabilit în orașul Cluj. După concursul de selecție desfășurat la Timișoara, 7 gimnaste au fost desemnate să continue antrenamentele în vederea importantei întîlniri de simbătă și duminică.

Iată grupul de sportive din care urmează a fi alcătuită echipa reprezentativă: Elena Ceampelea, Paula Ion, Rodica Apăteanu, Olga Ștefan, Mia Variu, Elisabeta Turcu și Elisabeta Pavel. Sub conducerea antrenoarelor Maria Ionescu, Emilia Liță și a antrenorului Nicolae Covaci, aceste gimnaste vor efectua în această săptămînă antrenamente ușoare și de acomodare în Sala sporturilor din Cluj.

Întîlnirea România-Cehoslovacia prevede exerciții impuse (simbătă după-amiază) și liber alese (duminică după-amiază).

Ca arbitre neutre au fost invitate Leona Horvath și Olga Lemhenyi (R. P. Ungară).

Corespondență specială pentru „SPORTUL"

„DEPLASĂM LA CLUJ CEA MAI PUTERNICĂ ECHIPĂ"

declară ALENA TINTEROVA

Pentru prima oară în acest an, echipa feminină de gimnastică a Cehoslovaciei se deplasează peste hotare, pentru susținerea unui meci de verificare. Este vorba despre vizita și întrecerea prietenească ce va avea loc la Cluj, la finele acestei săptămîni, cînd gimnastele cehoslovace și românce se vor afla din nou față în față, într-un important test înaintea campionatelor mondiale.

Ne amintim cu plăcere că, în decembrie trecut, la Uherske Hradiste, cele două echipe au susținut, după o întrerupere de foarte mulți ani, o utilă verificare, prilej cu care s-au pus bazele unei permanente colaborări între federațiile de specialitate din cele două țări, îndeosebi pe linia echipelor feminine. Tratînd cu toată atenția întîlnirea de la Cluj și apreciind însemnătatea acestei verificări în contextul pregătirilor pentru campionatele mondiale, antrenoarea Alena Tinterova a organizat zilele trecute un concurs de selecție, încheiat cu succesul, într-un fel surprinzător, al tinerei Marcela Vachova, în urma căruia au fost stabilite componentele echipei care se va deplasa la Cluj.

Reține în primul rînd atenția campioana absolută a Cehoslovaciei pe 1969, Bohumila Rimnakova *(născută în anul 1947, la Praga), continuatoare a renumitei Vera Ceaslavska, clasată pe locul 7 la individual compus la J.O. din Mexic, pe locul 4 la paralele și pe 5 la sol. O secondează* Maria Krajcirova-Nemeth *(1948, Bratislava), cîștigătoare a premondialelor desfășurate la Ljubljana în 1969 și ocupanta locului 9 la individual compus în Mexic. Va face parte din echipă și* Hana Liskova *(1952, Jihlava), clasată pe locul 11 la J.O. din Mexic și ocupanta locului 3 la campionatele noastre naționale din anul 1969,* Marcela Vachova *(1953, Brno) este cea mai talentată dintre tinerele componente ale echipe reprezentative, o gimnastă curajoasă, cu exerciții de o deosebită dificultate. În 1959, la Moscova, ea s-a clasat pe locul 1 la paralele la „Cupa speranțelor olimpice".* Liuba Krasna *(1953, Bratislava), a ocupat locul 5 la campionatele din 1969.* Sonia Brazdova *(1953, Gottwaldov), clasată pe locul 3 la paralele și pe 4 la bîrnă la campionatele din 1969.* Jarmila Techlova *(1949, Praga), clasată pe locul 4 la naționalele de anul trecut. Ultimele două au evoluat în acest an și la campionatele internaționale ale României de la București, dar n-au reușit, din păcate, să-și etaleze întreaga măiestrie.*

În legătură cu meciul România — Cehoslovacia, de la Cluj, antrenoarea lotului, Alena Tinterova, ne-a declarat:

„Am selecționat cea mai puternică echipă pe care o putem alinia la ora actuală. Ne-am pregătit cu minuțiozitate pentru meciul de la Cluj, am organizat și un concurs de selecție. Știm că tînăra selecționată a României este în continuu progres și că tinde să intre în elita gimnasticii mondiale. Ne bucură succesele gimnastelor românce. Despre talentul deosebit al Elenei Ceampelea, cea mai bună gimnastă româncă la ora actuală, m-am convins o dată în plus la recenta demonstrație desfășurată la Praga".

Mirko FIȘER
redactor la Ceskoslovensky Sport — Praga

LUDOVIC BUH — PE PRIMUL LOC

La sfîrșitul lunii, la Sibiu sau București, se va desfășura meciul dintre selecționatele masculine ale României și Ungariei. Concursul de selecție desfășurat la Timișoara în vederea acestei întîlniri a evidențiat forma remarcabilă a gimnastului dinamovist Ludovic Buh, clasat pe primul loc cu 108,10 p. L-a secondat colegul său de club, Vasile Coșariu, care a realizat 107,50 p. Mircea Gheorghiu și Dan Grecu au obținut același punctaj(105,45 p), ultimul îndeosebi marcînd un progres evident. Campionul țării, Petre Mihaiuc, pare să-și recapete forma bună din toamnă, dar surprinde, în schimb, eclipsa de formă a lui Gheorghe Păunescu, concretizată printr-o comportare slabă la Timișoara.

JUNIORII DIN NOU ÎN ACTUALITATE

Nu numai federația de box, ci și cluburile au început să acorde o deosebită atenție pregătirii juniorilor, menținerii acestora într-o activitate continuă. Abia s-au încheiat finalele campionatelor la Brașov, și iată că peste cîteva zile tinerii pugiliști vor fi chemați la startul unei noi confruntări. Este vorba de „Cupa Muscelul", competiție inițiată de clubul sportiv din Cîmpulung, și la care vor participa 11 echipe. Ele au fost împărțite în trei serii: I. U.M. Timișoara, Voința Reghin, Lemnarul Tg. Mureș, C.S.O. C-lung Muscel; II. Electroputere Craiova, C.S.O. Pitești, C.S.M. Reșița, P.A.L. Brăila; III. Energia Cîmpina, Dunărea Galați, Nicolina Iași. Acestei competiții, îi urmează turneul dotat cu „Centura Moldovei".

În sfîrșit, în luna octombrie, aproximativ aceiași boxeri care și-au disputat titlurile de campioni ai țării, vor lua parte la „Criteriul de toamnă al juniorilor", întrecere în regulamentul căreia figurează etape de zonă și finale pe țară.

JUNIORII BUCUREȘTENI PUTEAU OBȚINE MAI MULT LA BUDAPESTA

Dr. Eugen Șerbănescu, președintele Comisiei de gimnastică a C.M.E.F.S. București, a condus echipele de juniori ale Capitalei, care au evoluat zilele trecute la Budapesta. Vizitîndu-ne la redacție, dr. Șerbănescu ne-a împărtășit cîteva impresii legate de întîlnirea la care a asistat:

„Fără îndoială, ne-a bucurat, în primul rînd, succesul obținut de Nicolae Oprescu la individual compus, ca și locul doi ocupat de talentata Paula Ion. Aceasta nu ne împiedică, însă, să ne oprim asupra unor lipsuri manifestate de echipele de juniori ale Capitalei, spre a fi remediate pînă la viitoarele întîlniri, cu Bulgaria. Existau posibilități ca băieții noștri să cîștige și pe echipe la Budapesta. Dar comportarea mai slabă, de această dată, a lui Constantin Petrescu și Adrian Stoica, ca și aportul insuficient adus de Ion Toma și Nicolae Dobre, noi selecționați în echipa Capitalei, au făcut ca rezultatul pe echipe să fie favorabil gimnaștilor maghiari. Aparatele cele mai slabe ale băieților noștri au fost paralelele și bara unde s-a decis, de altfel, soarta concursului. Un singur junior român a fost notat cu peste 9 la paralele și doar doi cu note mai mari de 9 la bară, avantajul trecînd astfel de partea selecționatei Budapestei, care a cîștigat pe merit. E pentru prima oară cînd echipa Bucureștiului este învinsă în această tradițională întîlnire.

Deși la fete șansele cele mai mari erau de partea gazdelor, nu a lipsit mult ca Paula Ion, Eliza Pavel și Carolina Marin să decidă succesul în favoarea oaspetelor. O cădere la bîrnă, alta la sol ca și alte mici ezitări au dus în final la victoria gimnastelor budapestane.

Aș dori să mai subliniez condițiile excelente de concurs oferite de sala de gimnastică de la Népstadion, unde echipele noastre au concurat la sol pe un podium Reuter, folosit în ultima vreme în toate întîlnirile internaționale. Aș sugera federației de specialitate să se preocupe de procurarea unui astfel de podium, necesar gimnaștilor și gimnastelor noastre pentru acomodarea cu condițiile de concurs existente în marile concursuri internaționale".

LA MEDGIDIA GALELE SE LASĂ AȘTEPTATE

Nu de puține ori, antrenorii de box din Constanța au apelat la colegii lor mai tineri din Medgidia (Aurel Anton și Ștefan Văcaru), cerîndu-le să trimită cîțiva pugiliști, spre a alcătui un program mai atractiv. Au făcut-o cu convingerea că Medgidia, deși nu beneficiază de o bază materială strălucită, va onora cum se cuvine galele constănțene. Spre lauda celor doi antrenori, boxerii Aurel Iliescu, Gheorghe Anton, Diancu Tonciu, Nazîru Chiriță, Kerim Negip, Nicolae Pisică, Valentin Sbarcea, crescuți în sălile de antrenament de la Cimentul și I.M.U.M., și-au atras simpatii pe ringurile constănțene.

De fapt, pentru Constanța, orașul Medgidia a fost o pepinieră a sportului cu mănuși, deși în cele două secții din micul orășel condițiile de pregătire erau departe de a fi satisfăcătoare. Dar la Medgidia cu toate greutățile, reuniunile abundau. În 1962, de pildă, antrenorul Aurel Anton a organizat 23 de gale amicale, elevii săi participînd totodată și la confruntările oficiale ale federației.

De aproape doi ani, la Cimentul și I.M.U.M. s-au dat în folosință săli moderne de antrenament, în care e o adevărată plăcere să lucrezi cu sportivii. La Cimentul se simte mai intens sprijinul conducerii asociației (președinte, directorul adjunct al întreprinderii, Gheorghe Ochiuleț), unde antrenorul găsește înțelegere atunci cînd se lovește de greutăți. Este, poate, un merit al lui Aurel Anton, care știe ce și *cum* să ceară consiliului asociației sportive. Din păcate, la I.M.U.M. boxul nu se află în grațiile asociației, oricît s-a străduit antrenorul Văcaru să țină aprinsă în întreprindere flacăra acestui sport. Boxerii de la I.M.U.M. au participat, recent, la etapa județeană a campionatului de juniori, fără să-și fi făcut, în prealabil, rodajul în întîlniri amicale. Elevii lui Văcaru nu mai urcaseră treptele ringului de la 30 noiembrie 1969, și aceasta la Fetești, unde nu este greu de imaginat ce adversari au avut! Bilanțul etapei județene: din 10 juniori care visau să ajungă la „zonă", 8 au fost eliminați în etapa județeană. Cei care conduc activitatea pugilistică la Medgidia trebuie să știe că nu e de ajuns să ai o sală utilată cu aparatură, ca să obții performanțe. Cel mai util antrenament îl constituie meciul, posibilitatea de a te măsura cu adversari cît mai diferiți ca stil de luptă. Or, cu 6 gale amicale, disputate anul trecut în organizarea asociației Cimentul, nu se poate asigura un rodaj corespunzător.

Din păcate, chiar pe plan local disputele între echipele Cimentul și I.M.U.M. (care nu necesită cheltuirea cine știe căror fonduri) s-au redus aproape la... zero. Cei doi antrenori evită să stea față-n față la colțurile ringului, în ultimii 10 ani elevii lor întîlnindu-se doar de două ori! Să fie oare vorba de teama de a nu pierde un meci în fața propriilor spectatori?

Atît antrenorul de la Cimentul, cît și cel de la I.M.U.M. sînt nemulțumiți de felul cum elevii lor sînt arbitrați și judecați, atunci cînd evoluează la Constanța. Președintele comisiei orășenești, arbitrul Vasile Grosu, ne relata deunăzi despre nedreptățea făcută de arbitri boxerilor Marian Lazăr și Kerim Seidali de la Cimentul, la etapa județeană a campionatului de juniori. Aprecierea arbitrului din Medgidia a fost confirmată întrutotul de factorii de răspundere de la clubul Farul și G.J.E.F.S. Considerăm că a bara drumul unui boxer de real talent (cum e, de pildă, Marian Lazăr) spre etapele superioare ale campionatului, este o mare nedreptate, cu atît mai mult cu cît e vorba de un junior, care — după cum ne spunea antrenorul său — peste un an sau doi va boxa sigur sub culorile Farului.

S-ar putea spune că una sau două decizii inexacte nu trebuie să frîngă elanuri. Ar fi greșit dacă s-ar emite astfel de păreri, întrucît e vorba de juniori crescuți cu trudă.

Romeo CALARAȘANU

MICA DRAMĂ A MIHAELEI PENEȘ

● Incertitudinile au început acum doi ani ● Sulița Mihaelei a intrat în repaus ● „Bila" — o reprofilare fortuită și temporară ● Examenul de stat — principalul obiectiv al... sezonului

Bîntuie zvonul că Mihaela a părăsit sulița. Un zvon care bucură și întristează totodată.

Cei care jubilează sînt defetiștii, teoreticienii care, imediat după Tokio, s-au lansat în speculații, considerînd victoria Mihaelei o pură întîmplare iar pe atletă — care de-abia împlinise 17 ani — o apariție meteorică sortită unei pieiri tot pe atît de rapide precum apăruse.

Îngenunchiată la Mexic (cînd aruncătoarea Peneș a cucerit din nou una din primele medalii), teoria s-a revitalizat cînd atleta a coborît ștacheta rezultatelor și trăiește insinuant astăzi cînd sulița Mihaelei a intrat în repaus.

Cei întristați sînt ceilalți, toți, admiratorii constanți și devotați ai acelui autentic talent pe care-l întruchipează sulițașa Peneș, pasionații iubitori ai atletismului și ai sportului, în general. Tocmai pentru ei, pentru cei sincer interesați de situația atletei și îngrijorați de golul pe care l-ar crea eventuala ei retragere, scriem aceste rînduri. Rînduri care vor să exprime numai adevărul pur: Mihaela n-a spus adio suliței. Aparenta ei retragere nu reprezintă altceva decît „anul de odihnă", repausul pe care medicii i l-au impus cu strictețe.

„BILA" — O REPROFILARE FORTUITĂ ȘI TEMPORARĂ

Prozaica periartrită a umărului drept, contractată înainte de Mexic dar ascunsă de Mihaela pînă după Olimpiadă, a devenit, treptat, teribil de jenantă, impunînd acum aruncătoarei o pauză de circa 12 luni. Pauză în care sulița nu trebuie să constituie decît un obiect de... meditație, ea lăsînd locul unor probe inrudite cum sînt greutatea sau discul.

Și Mihaela a optat pentru greutate (la care se antrenează acum), probă familiară ei, de altfel, cu ea începîndu-și, la 13 ani, activitatea atletică.

„Bila" n-avea, însă, să fie decît o pasiune trecătoare — de un an — temperată cînd junioara Peneș a descoperit, la un antrenament al seniorilor, atracțiile suliței, proba căreia i s-a devotat și care i-a adus, curînd, cele mai mari împliniri.

GÎNDURI NEGRE, GÎNDURI ALBE...

Stau cu Mihaela la o cafea și simt că licoarea asta pe care o soarbe cu gesturi de copil este cea mai amară din cîte a gustat vreodată.

Reactualizarea strălucitei panoplii de la Tokio și Mexic și a altor momente care au făcut din sulițașa românță vedeta probei, determină ca incertitudinile ei să devină mai acute, mai apăsătoare. „Dacă n-am să mai ating vreodată culmile de atunci? Dacă totul nu este, de-acum, decît superbul trecut?" — meditează ea, iar gîndurile fac ca licoarea din care soarbe să capete gust de chinină.

— Într-un an rivalele vor progresa enorm și eu trebuie să vin masiv din urmă. Și nu știu cum va răspunde el?! — se întreabă conlocutoarea mea în timp ce privirile-i coboară spre umărul care se încăpățînează și nu vrea să cedeze. Apoi, vrînd parcă să se scuture de bănuieli negre, coboară brusc în actualitate: **„Bila, deși nu este decît un „tranzit" între sulițe și... suliță vreau să fie onorată totuși și s-o aduc, dacă e posibil, pe unul din primele trei locuri. Vi se pare o temeritate?** mă sondează ea văzîndu-mi unda de îndoială care mi-a străbătut fața. **Am la activ cîteva aruncări de peste 14 metri și sper ca, pînă la naționale, să mai adaug unul. Deși perioada care urmează este foarte aglomerată"** — completează Mihaela amintindu-și de examenul de stat care bate la ușă.

Statul — dificila olimpiadă universitară — pentru reușita căreia trebuie să-și concentreze toată atenția și energia, el trebuind să fie un corolar al unei activități de patru ani, încheiați cu o medie de peste 9,50.

De trecerea cu brio a acestei înalte ștachete depinde, de altfel, și viitoarea prezență a Mihaelei la o catedră universitară așa cum și-a visat, dintotdeauna, virtuala absolventă a I.E.F.S.

Unde și-ar dori să profeseze?

— La Cluj, indiscutabil — își deconspiră ea planurile. Și, apoi, anticipînd: **„Dacă voi reuși să primesc o atare repartiție am să uit de toate necazurile. Chiar și de EL."**

EL — fiind umărul acela încăpățînat care alimentează teorii și generează tristețe.

N. Mș.

SPORTUL ÎNCEARCĂ SĂ VINDECE

(Urmare din pag. 1)

lindu-mă sistematic în zilele cît am rămas acolo.

Îl cheamă Ionel Enache și nu a împlinit încă o lună de cînd a fost adus în colonie. Pradă viselor lui libertine, Enache nu prea are ginduri statornice, imaginația lui brodind — probabil — alte spargeri și escaladări spectaculoase.

„Categoria lor (a celor mai proaspeți membri ai coloniei) **este, de altfel, și cel mai greu de strunit, aici întîlnindu-se obișnuințele și deprinderile rele cu care copiii au venit, cu capacitatea redusă de înțelegere și cu o încăpățînare specifică vîrstei** — ne informează pedagogii, referindu-se la „bobocii" abia introduși în viața taberei. **Trebuie multă răbdare și calm, trebuie pacientă și înțelegere, trebuie..."** Și astfel sînt derulate metodele și mijloacele pe care un corp profesoral erudit le utilizează pentru a îndrepta deprinderi rele, pentru a produce mutații în conștiință, pentru a-i reda societății pe acei tineri alunecați, vremelnic, pe drumurile rătăcirii.

Metode și mijloace, din suita cărora se detașează SPORTUL, obiectul care dezvoltă, poate, cele mai multe virtuți (voință, corectitudine, dîrzenie, cinste, promptitudine) și cheltuiește, într-un scop nobil (cîștigarea măiestriei sportive și victoria celui mai bun), fluviul de energii pe care-l dezvoltă adolescența.

Tocmai de aceea, în aceste instituțe speciale de reeducare a minorilor, sportul a fost introdus masiv, în întîmpinarea acestei măsuri venind, de altfel, chiar dorința și solicitările elevilor.

Dovadă a perimetrului larg pe care s-a instaurat aici sportul sînt **finalele republicane.** Întreceri care se vor atît o desemnare a celor mai dotați și sîrguincioși sportivi, cît — mai cu seamă — o mărturie a disciplinei și corectitudinii demonstrate în pregătire, condiție fără de care prezența, într-o mare finală, nu poate fi posibilă.

Din galeria lor, a celor scoși de sub influențe nocive și redați unei educații sănătoase, din coloana virtuoșilor care au participat la cea de a treia ediție a finalelor republicane a Institutelor speciale de reeducare-minori, am reținut cîteva chipuri (pe care astăzi și în alte zile vi le vom înfățișa), convinși fiind că deschidem un capitol a cărui continuare — însoțită de aprecieri și comentarii elogioase — o vom scrie în anii ce vin.

★

Cînd am smuls-o din grupul ei, au podidit-o lacrimile. Acel interogatoriu ce debutează, de obicei, cu „de ce-ai fost trimisă în colonie?" n-o poate lăsa rece, ci îi răscolește — de fiecare dată — sensibilitatea și o face să plîngă.

„Natură deosebită și copil nevinovat", mi-o recomandase directoarea adjunctă a institutului, profesoara Maria Lungu, cînd solicitasem o campioană a fair-play-ului sportiv și comportării morale.

— Ți-am remarcat grația cu care ai evoluat în ansamblu — am asigurat-o pe codana pistruiată de lîngă mine (care se cheamă Mariana Gilcă), căutînd s-o îndepărtez de la bănuieli și totodată să mi-o apropii. **Ai să ajungi o foarte bună gimnastă!**

A surîs amar (ah, ce surîsuri senine, orgolioase sau infatuate am surprins la alți semeni de-ai ei mai alintați de soartă) simțind că, totuși, ceva nu este în regulă.

Ne-am așezat pe-un colț al covorului verde și am început să vorbim de Iașul ei natal. L-a părăsit acum doi ani, atunci cînd, scăpată de sub ochii părinților, a renunțat să mai meargă la școală, petrecîndu-și timpul — în eterna companie a „cîtorva prietene" — într-un du-te-vino pe bulevardele orașului. Așa a pierdut-o „pe-a patra", așa a pierdut dorința și deprinderea de-a învăța.

Trimisă în colonie și supusă unor ochi vigilenți, Mariana și-a regăsit curînd chemarea pentru studiu și a învățat ce înseamnă ambiția. Astăzi este una din cele mai bune eleve din clasa a VI-a, cu 10 la română, franceză și purtare (și cu note peste 8 la toate celelalte obiecte), recunoscută ca unul din cele mai înțelegătoare și disciplinate elemente, respectată pentru comportarea ei și înclinația spre poezie. Aici — ne mărturisește ea, referindu-se la actuala ei familie — va rămîne pînă va încheia școala de laborante, continuînd, totodată, să rafineze versul și să-și ridice măiestria sportivă. Numai de n-ar chinui-o atît dorul de Copou iubit, „cu tei care dau acum în floare" — după cum mă completează mica mea interlocutoare — și de familia care, aproape de 18 luni (!), n-a mai dat pe la ea.

Acestui sensibil exemplar, mostră a virtuților vîrstei sale dar și a devotiunii pedagogilor decîși să salveze și să reabiliteze adolescența intrată pe potecile rătăcirii, i-am încredințat „CUPA SPORTUL", trofeu ce nu se voia doar un simbol al victoriei sportive, ci o recunoaștere și a altor merite printre care preponderență au fair-play-ul și comportarea morală de fiecare zi.

Cupa masivă, din cristal de Boemia, este și prima zestre pe care-o primește tînăra aflată în primăvara celui de al 14-lea an de viață.

Și, credem, — gîndindu-ne la simbolul ei — și cea mai de preț pînă la vîrsta marilor împliniri.

NOUL PROGRAM AL TURNEULUI DE CALIFICARE PENTRU C.E. FEMININ

După cum am anunțat anterior, federația de specialitate din R. F. a Germaniei a anunțat că nu va lua parte la turneul de calificare pentru campionatul european feminin din acest an. Ca urmare, locul formației vestgermane a fost luat de selecționata orașului gazdă a turneului, Oradea. Programul turneului prevede disputarea meciurilor în următoarea ordine: *vineri:* Austria-Oradea, România-Suedia; *simbătă:* Suedia-Oradea, România-Austria; *duminică:* România-Oradea, Austria-Suedia. Primele două reprezentative se vor califica pentru C.E. Selecționata Oradei ia parte în afară de concurs.

AU PROMOVAT ÎN DIVIZIA A

Din cele patru serii ale diviziei B, doar una și-a încheiat activitatea, și anume cea a echipelor masculine din seria a II-a. Pe primul loc s-a clasat Farul Constanța (antrenor Al. Botoș) care și-a cucerit, astfel, dreptul de a evolua din toamnă în divizia A. Urmează în clasament: 2. Progresul București, 3. Academia Militară, 4. Politehnica Iași, 5. Universitatea București, 6. Constructorul Iași, 7. A.S.A. Bacău, 8. Petrolul Ploiești, 9. IEFS II, 10. Rapid Buzău. Ultimele două echipe au retrogradat în campionatul de calificare.

În ceea ce privește primele locuri, care aduc promovarea în prima divizie a țării, ele sînt cunoscute și în celelalte serii. Politehnica Cluj (antrenor E. Sarosi) la băieți seria I, Sănătatea Satu Mare (antrenor Gabriela Both) și Voința București (antrenor Gh. Benone) la fete, seria I și respectiv a II-a, se pot considera promovate, deși duminică mai au de susținut jocurile ultimei etape.

Microsesiune cu semnificații... mari

Handbalul este unul din jocurile sportive care în decurs de numai un deceniu a obținut în arena mondială un mare succes. Meritul se cuvine jucătorilor, antrenorilor și tehnicienilor, merit pe care conducerea de stat și sportivă l-au distins și l-au onorat la timpul lor.

Ceea ce ne îndeamnă să scriem rîndurile de față este un alt aspect al lumii handbalistice, care merită a fi cunoscut și care explică, în parte, constanța valorică a echipelor românești, putîndu-se vorbi de școala românească de handbal. Acest sport se află în avangarda activității de cercetare științifică și fundamentare teoretică. Handbalul românesc are o bibliografie largă și variată, o literatură de specialitate, rod al experienței practice și de căutare, cu care numai cîteva alte discipline sportive se pot compara. Handbalul românesc, vitalizat de recunoașterea internațională a clasei sale, animat de dorința răspîndirii sale, se străduie prin toate mijloacele și la toate nivelele să-i dea acestui joc armătura științifică, garanția seriozității și invulnerabilității. Succesele handbaliștilor nu sînt fructul întîmplării sau al unei conjuncturi favorabile, ci rezultatul firesc al unor eforturi risipite cu abnegație pe terenuri dar mai ales cu metodă și pricepere, pe care le-a pus la îndemînă doctrina cristalizată din observație, analiză, sinteză. Tot acest travaliu științific a însemnat pentru handbal puntea pe care din teren jucătorii au urcat spre cele mai înalte trepte ale măiestriei și gloriei sportive și în același timp puntea pe care căutările, experiențele de joc și de pregătire au trecut din patrulaterul de luptă în cel de lectură a cărților.

V. Cojocaru, I. Kunst-Ghermănescu, E. Trofin și S. Grigorovici, Constantin Popescu, P. Zugrăvescu, V. Sidea, D. Popescu-Colibași, pentru a nu cita decît o parte din autorii de cărți tehnice și beletristice, au așezat handbalului temelii solide, varietate și profunzime în orizontul său științific național și mondial.

Nu de mult la Brașov din inițiativa cabinetului metodico-științific al Școlii sportive nr. 2 București, s-a desfășurat la sediul C.J.E.F.S. o microsesiune științifică, un util schimb de experiență cu activiștii, profesorii și antrenorii de handbal din Brașov, de la Școala sportivă și liceul cu program de educație fizică.

Cu această ocazie profesorii C. Popescu, Romulus Spirescu, Claudia Bădescu, Simion Pompiliu, Gh. Alexandrescu și M. Petrescu au susținut în fața unui auditoriu numeros și interesat referate și comunicări, rod al muncii cu elevii, prezentînd aspecte noi și unghiuri de vedere personale privind instruirea sportivă, planificarea pregătirii, sociologia handbalului, criteriile de selecție în handbal la vîrstele școlare sau noutăți în arbitraj.

Consfătuirea, axată pe tematica handbalului sub aspectele sale de instruire și selecție, susținută de grafice și tablouri statistice, s-a desfășurat sub forma unui dialog științific București—Brașov, în care s-au operat importante schimburi de date științifice, observații personale, concluzii sintetice într-un spirit de prietenie și reciprocă stimă.

Sămînța aruncată de înaintași a rodit. Poate că nu caracterul excepțional al comunicărilor prezentate ne-a reținut în mod special atenția, ci mai ales preocuparea pentru cercetare, orientarea spre disecarea și înțelegerea cauzelor și mijloacelor prin care handbalul românesc aspiră nu numai la medaliile de aur, ci și la tezaurul de cunoaștere și experiență, la capitolul de știință al acestui joc.

Călăuzit de pasiune și străjuit de seriozitate și conștiință profesională, trecutul handbalului românesc nu le mai apare nici celor mai nepricepuți sau de rea credință întîmplător și nesemnificativ, iar viitorul nu le apare îngrijorător. Chezășie este însăși această mică consfătuire, reflexul unei mari pasiuni și al unei noi concepții, responsabile, prin care handbalul respiră ozonul inteligenței creatoare.

Mihai BÎRA

Intensă activitate competițională a trăgătorilor

Paralel cu competițiile internaționale, trăgătorii noștri concurează și la o serie de concursuri interne. Astfel, la Cluj au avut loc, timp de trei zile, întrecerile concursului interjudețean.

Rezultate armă sport 3×20 f seniori: 1. Toth (Arad) 528 p, 2. Ionescu (Ploiești) 513 p, 3. Ștefanide (Ploiești) 505 p, **junioare:** 1. Monica Nichita (Cluj) 487 p, 2. Adriana Janko (Cluj) 465 p, 3. Ioana Botea (Brașov) 460 p, **senioare:** 1. Magda Borcea (București) 524 p, 2. Emilia Popa (Arad) 520 p, 3. Edda Baia (București) 518 p, **juniori:** 1. Boghian (Iași) 493 p, 2. Manole (București) 488 p, 3. Radu (Ploiești) 485 p, **echipe** (clas. gen.): 1. Arad 1938 p, 2. București 1937 p, 3. Cluj I 1919 p.

Armă standard 3×20 f seniori: 1. Alsany (Cluj) 560 p, 2. Musa (Ploiești) 553 p, 3. Sicorschi (București) 551 p, **senioare:** 1. Magda Borcea 548 p, 2. Edda Baia 544 p, 3. Iuliana Daroczi (Cluj) 533 p, **juniori:** 1. Manole 543 p, 2. Boghian 534 p, 3. Stoicescu (Ploiești) 532 p, **junioare:** 1. Adriana Georgescu (București) 532 p, 2. Ioana Botea 498 p, 3. Monica Nichita 498 p, **echipe** (clas. gen.): 1. București 2168 p, 2. Iași 2088 p, 3. Brașov 2083 p.

Clasament general pe județe la armă sport și armă standard: 1. București, 2. Iași, 3. Arad, 4. Cluj I, 5. Brașov, 6. Cluj II, 7. Teleorman.

★

Pe poligonul din Baia Mare, 20 de skeetiști au luat startul în cadrul unei interesante competiții. Au fost prezenți trăgători de la Steaua, Olimpia București, Proiectantul și C. S. Baia Mare. Rezultatele au fost însă influențate de timpul neprielnic (ploaie și vînt). Locul întîi a revenit lui Gheorghe Sencovici (Steaua) cu 176 t (din 200 t), urmat de Gleb Pintilie (C. S. Baia Mare) 173 t, Oliviu Gligor (C. S. Baia Mare) 170 t, Dumitru Danciu (Olimpia București) 170 t, Dan Buduru (Steaua) 166 t, Anatol Săleeanu (Olimpia București) 164 t. **Echipe:** 1. C. S. Baia Mare, 2. Steaua I, 3. Olimpia.

Campionatul național de raliuri

PLUSURI ȘI MINUSURI DIN ETAPA A II-a

Problema pregătirii fizice a concurenților participanți la cele două etape ale campionatului național de raliuri, desfășurate pînă în prezent la Sibiu și Craiova, a demonstrat o diversitate de situații, în funcție de echipe, de felul în care au înțeles să se pregătească și de felul în care conducerile întreprinderilor tutelare, înțelegeau să-i sprijine.

Una din echipele care fac parte din categoria celor care au acordat mai mare importanță la ceea ce se numește pregătire este cea de la poalele Tîmpei, formația Steagul roșu Brașov. Întrebați fiind de felul în care se pregătesc pentru competiții, A. Puiu, L. Kovacs, I. Finichiu, C. Pescaru și ceilalți componenți ai echipei au dat un răspuns scurt dar cuprinzător: „Muncim permanent și multilateral", PERMANENT — adică din iarnă, pe schiuri, apoi în continuare la sala de gimnastică; MULTILATERAL — prin ore de pregătire tehnică a mașinilor, prin documentarea tehnică, prin cunoașterea continuă a tuturor noutăților din lumea automobilismului. „Nimic nu este întîmplător", spune L. Kovacs. Un lucru bun se face prin muncă multă, continuă, de calitate și organizată în colectiv. Steagul roșu are apoi și un alt mare avantaj. Conducerea uzinei, comitetul de partid, comitetul sindical, au sprijinit înființarea unei secții de automobilism în cadrul clubului „STEAGUL ROȘU BRAȘOV", fapt care creează o serie de facilități în activitatea sportivă. Despre rezultatele obținute nu credem că mai este cazul să vorbim, clasamentele etapelor fiind concludente.

În ceea ce privește Clujul, este bine de menționat, ca un exemplu remarcabil, felul în care s-a prezentat la start, atît la plecarea în raliu, cît și la proba de îndemînare, echipajul condus de L. Borbely. Razele soarelui se oglindeau în cenușiul strălucitor al mașinii. A fost, poate, singura mașină care a venit îmbrăcată în haină de sărbătoare. Un merit care al conducătorului sau o disciplină impusă de colectivul condus de uzina în care acesta lucrează?

Demnă de subliniat este și participarea reprezentanților Iașului care, cu toate defecțiunile tehnice semnalate pe parcurs, au terminat cursa, dovedind o tenacitate deosebită.

Tg. Mureș a fost pe primul loc la proba de îndemînare și nu întîmplător. Laszlo a știut să-și pregătească cu minuțiozitate programul de antrenament, și să-și dozeze eforturile în ultimele minute ale marii competiții. Sperăm ca și pe meleagurile sale să-i putem admira măiestria.

Bucureștiul a fost reprezentat prin nume de răsunet. Marin Dumitrescu, as al probei de coastă, Florin Popescu, excelent conducător, Iordan Bucurescu, un elegant slalomist, Gheorghe Florescu, inimos și perseverent concurent, Mihai Negulici, clasat pe primele 3 locuri la ambele probe, și alții au demonstrat că tradiția unui Pagană, Petre Cristea, Berlescu, Colceag și alții este în mîini bune. Totuși, este și un mare TOTUȘI. Antrenamentul la volan, pregătirea fizică generală, pregătirea materialului rulant, precum și cunoașterea traseului, toate acestea, susținute de concursul larg al conducerii întreprinderilor pe care le reprezentau, sînt factori insuficient folosiți.

Sperăm că și celelalte echipaje, ale Oradei, Hunedoarei etc., ținînd seamă de toate elementele unei pregătiri complexe, vor putea în curînd să-și spună cuvîntul.

Oare A.C.R.-ul și C.S.N.A. nu cred că ar fi cazul să sprijine înființarea și a altor secții de automobilism în cadrul unor cluburi deja existente?

Ileana ILIESCU

Fotbal

ARTA ANTRENORULUI ȘI INTELECTUALIZAREA JOCULUI

Cu dispariția din uz a sistemului WM și cu apariția unei puzderii de concepții tactice cu mare elasticitate, rolul antrenorului creator de tactică a crescut enorm în importanță. A apărut tipul de antrenor strateg, cu o personalitate puternică, care fasonează în mare măsură desfășurarea jocului și imprimă echipei un stil propriu. Această evoluție modernă a fotbalului a permis afirmarea unor personalități deosebite printre antrenori în arena mondială, care și-au pus amprenta pe jocul unor echipe mari, modele ale genului. Astfel de personalități au fost fără îndoială: Rappan, Sebes, Guttmann, Elek Schwartz, Herberger, Hogan, Winterbottom, Feola, Gloria, Moreira, iar mai recent: Herrera, Busby, Ramsey, Munoz, Boșkov, Kacialin, Mitici, Schön.

Antrenorul, în noul său rol de creator de tactică, a devenit un fel de regizor al jo-

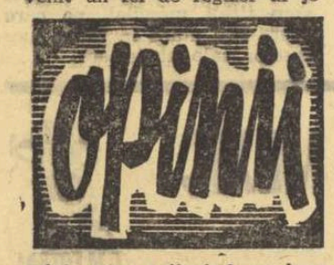

cului, care, acționînd pe baza unei idei de joc, elaborează pînă în cele mai mici amănunte acțiunea echipei sale. El se aseamănă însă și cu un comandant de oștire care aplică arta militară în bătălie, dar cu dezavantajul de a putea interveni mult mai puțin în desfășurarea bătăliei decît acesta.

Antrenorul acționează pe baza unei informații extrem de bogate, pe care o folosește pentru elaborarea coordonatelor posibile ale partidei pe care o pregătește. Este vorba de un proces de modelare în imaginație a desfășurării jocului cu calcularea pe cît posibil a tuturor contramăsurilor adversarului. Creația acestui model necesită o stare de inspirație, în care puterea de imaginație se transpune vizionar la momentul partidei în vederea elaborării planului de joc. Practic, acest proces înseamnă căutarea permanentă a unor manevre tactice, frămîntarea pînă la obsesie a unor variante de joc, în nopți nedormite, cu o muncă intelectuală febrilă, cu un enorm consum de energie nervoasă. Este o stare de spirit vecină cu aceea a unui artist creator, care pornește de la o realitate interpretată vizionar prin filtrul personalității artistice. Dar aici se și oprește comparația, fiindcă o partidă de fotbal nu este niciodecum o operă de artă, ci o luptă în care se ciocnesc două stiluri, două voințe antagoniste și se confruntă două inteligențe tactice. Este poate mai degrabă o ecuație cu mulți termeni necunoscuți, care se anulează, se subsumează și se insumează reciproc și imprevizibil, dînd fotbalului farmecul incertitudinii, al cărei dramatism plutește permanent deasupra confruntărilor dintre echipe de aceeași categorie.

Acest proces de creație a tacticii înnobilează misiunea antrenorului, care devine astfel un nou tip de creator de valori intelectuale, capabil să fecundeze imaginația unor mari mase de adepți ai jocului de fotbal. Acest efect cu caracter culturalizator poate deveni, dacă nu a și devenit de pe acum, un factor educativ și recreativ de importanță majoră în societatea modernă.

Pe un plan mai general, creșterea importanței elementului tactic din joc împrumută acestuia un conținut cu o problematică intelectuală complexă, dar accesibilă maselor mari, ceea ce îi sporește mult valoarea educativă atît pentru practicanți, cît și pentru spectatori. Pe de altă parte, jocurile sportive îmbogățindu-se cu un conținut intelectual elevat, contribuie la stabilirea unei legături mai strînse între homo ludens și homo faber, între jocul instinctiv și nobilul joc al intelectului uman.

Această evoluție este un rezultat prețios, o adevărată victorie a dezvoltării moderne a sportului.

N. BRAȘOVEANU

Spitalul militar central, secția traumatologie

REPORTAJ ÎN REZERVA Nr. 8

Bolnav: BUJOR HĂLMĂGEANU

Diagnostic: corp străin în articulația gleznei drepte

...Intru.

Îmi reamintesc — ca-ntr-un film văzut de mult — de cîte ori am încercat, înaintea unui meci internațional, să fac introducerea în atmosferă, acolo, la cabine, cu cuvintele acelea — „miros de camfor", „liniște odihnitoare", „pași felini absorbiți de covoare" *etc — cuvinte care să ducă cu gîndul spre o farmacie, spre un spital.*

Acum, sînt într-adevăr, la spital. Într-o rezervă cu pereții proaspăt văruiți, mirosind ca în prima zi de școală, cu două paturi de fier și o măsuță, cu nelipsita etajeră pentru flori și o chiuvetă — mă rog, mobilierul de rigoare, nici prea sărăcăcios, nici prea opulent, așa cum îi stă bine unei camere de spital — și aflîndu-mă aici, față-n față cu Bujor Hălmăgeanu, *proaspăt operat la gleznă, simt — parcă în necaz — cît de false și de mutilate sînt uneori imaginile noastre...*

Nu miroase a nimic. Sau, în orice caz, nu a camfor.

Pe culoar, cineva strigă cu voce tare, parcă după un cunoscut. De peste tot — oare din fiecare cameră? — răzbate o voce răgușită, cîntînd ceva despre glorie, despre iluzii, despre noroc.

Azi, la ora 18,30, în sala Dinamo, arbitrii de fotbal sînt convocați pentru o discuție al cărui obiect va fi: „Regulamentul administrativ elaborat de Federația română de fotbal".

Aznavour sau, poate, Brell...

— Da, operația a reușit. *Zice asta simplu, de parcă ar fi vorba de ceva mărunt, lipsit de importanță, de parcă ar fi vorba de ceva neutral, care nu ne interesează de fel — apoi se întinde și ia de pe policioară o bucată de os, cît jumătate din degetul mic.*

— Asta e! Cînd mi l-a arătat doctorul Tomescu, sîmbătă dimineață — a, da, m-a operat vineri la ora 8, cu anestezie generală, dar nu m-am sculat decît a doua zi; doamne, cum am putut, oare, să dorm 24 de ore?! — nu mi-a venit să cred. Prea era mare!

Îl ține în mînă, o „așchie" de la capul astragalului — a cărui extragere a necesitat o dificilă intervenție chirurgicală — și se uită la el cu o curiozitate feminină, pe undeva inexplicabilă.

„Istoria" corpului străin este simplă: s-a dezlipit la Arad, în meciul cu U.T.A., la o ciocnire cu Moț — am scris ciocnire, ca să nu scriu „talpă", negru pe alb — dar nu a devenit vizibil la radiografie decît după multe săptămîni, după partidele cu Jiul și „Poli" Iași...

— De fapt, rămînerea mea acasă e, dacă vrei, un act de compensație!

— *?!*

— Da, nu ridica din sprîncene! Iată de ce: pentru Mexic m-am bătut, am jucat o repriză la Lausanne și două meciuri la București, contra Portugaliei și Greciei, și iată n-am plecat, la ora asta băieții se urcă în avion... Ei bine, la Olimpiada de la Tokio a fost invers: n-am jucat nici un meci în preliminarii, dar am plecat în Japonia! Nu-i așa, parcă e o balanță?!

Își aprinde o țigară, din care trage tare, cu năduf. Își face de lucru cu un ziar, cu o revistă. Se uită la ceas.

„La ora asta..."

— Spune-mi, ce simți acum cînd un accident de-a dreptul stupid te-a împiedicat să pleci? La urma urmei, un campionat mondial e un eveniment cel mai adesea unic în viața unui fotbalist....

— Aș fi fariseu dac-aș spune doar atît: regret! Nu, pe undeva e vorba de mai mult, de o invidie. O invidie bună dacă vrei, dacă poate exista și așa ceva... De altfel, pe la 9 și jumătate, cînd trebuia să decoleze avionul spre Mexic, eram singur în cameră, am făcut cîțiva pași, cu chiu cu vai, pînă la fereastră, și-am privit în sus, la orizont... Nu se vedea nimic, nici un avion...

Tace. Chipul i-a devenit mai dur, mai sculptat. Cutele obrazului s-au adîncit...

— Te doare piciorul?

— Altceva mă doare. Din 10 în 10 minute bagă cineva capul pe ușă și mă compătimește. „Mă, ce păcat, tocmai acum, meritai să pleci... tocmai tu... tocmai înainte de Mexic... tocmai ție..." Zău, un milion de tocmai, de regrete. La urma urmei, peste vreo 10 zile dau jos ghipsul. Asta-i lucrul cel mai important!

Țigara s-a terminat. Plec. Aceeași rumoare. Aceeași voce pe coridor, cînd veselă, cînd tristă. Același aer curat printre castanii de vîrsta bunicilor.

Doar vocea din tranzistor este alta. Mai caldă, mai unduioasă, mai bună...

Ovidiu IOANIȚOAIA

CĂRȚI NOI

„FOTBALUL MODERN"

de dr. ing. VIRGIL ECONOMU

În librării a apărut, în aceste zile, o nouă lucrare a lui Virgil Economu: FOTBALUL MODERN. Este a cincea lucrare de specialitate, pe care acest mare înaintaș al fotbalului o realizează de-a lungul anilor, prima dintre ele, FOOTBALL — studiu documentar și critic, apărută în anul 1935, fiind deschizătoare de drumuri în publicistica noastră, unde cartea de sport, și mai ales cea cu profil tehnic, părea să nu-și găsească nici cel mai modest loc. Dar, chiar și acum, cînd există o editură sportivă, cînd numărul cărților de sport pe care le tipărește ea este, probabil, mai mare decît cel al tuturor cărților ce vedeau lumina tiparului, în urmă cu trei-patru decenii, în țara noastră, o lucrare tehnică avînd ca tematică fotbalul, nu reprezintă un fapt obișnuit. Orice s-ar spune, mai mult s-a vorbit decît s-a scris despre fotbal, despre sport în general, în ultimă instanță apelîndu-se îndeosebi la traduceri și mai puțin la creații proprii. Este unul dintre motivele pentru care salutăm apariția volumului FOTBALUL MODERN, în ale cărui multe pagini (aproape 500) Virgil Economu, folosind o vastă bibliografie, face o analiză a fotbalului în zilele noastre, arătînd liniile lui directoare și demonstrînd cum ar trebui jucat, pentru ca drumul spre victorie să nu mai fie atît de întortocheat, pentru ca întîmplarea să nu mai fie un zeu atotputernic în fotbal.

În lume au apărut multe lucrări despre jocul. Atît de multe, încît acest joc ar trebui să nu mai aibă nici un secret pentru nimeni. De fapt, nimeni nu știe nimic, iar eforturile celor ce sînt socotiți specialiști în materie se îndreaptă spre determinarea, măcar, a unor principii de bază, în acest sport al tuturor contradicțiilor, în care o teorie o răstoarnă pe cealaltă, în care fiecare specialist îl contestă pe celălalt, iar publicul cel mare pe toți la un loc. Poate însă că și acesta este unul dintre farmecele fotbalului. Nu degeaba se spune că inconstanța este cea mai constantă lege a acestui sport!

Desigur, noua carte a lui Virgil Economu, ca și celelalte, de altfel, se adresează în primul rînd tehnicienilor. Măcar pentru a fi combătută de către aceștia! Dar ea poate trezi și interesul unei mase mai mari de cititori, pentru că multe dintre problemele pe care le dezbate — marcarea, demarcarea, stopul și preluarea, jocul cu capul, șutul, lovitura de pedeapsă, jocul portarului, al fundașilor, mijlocașilor și înaintașilor — reprezintă tocmai semnele de întrebare cărora le caută cel mai bun răspuns fiecare practicant al fotbalului, din clipa cînd face primii pași în acest sport și pînă ce ajunge... maestru.

Un capitol care atrage în mod special atenția este al XIII-lea, în care autorul analizează ultimele întîlniri internaționale ale echipei noastre naționale, insistînd asupra celor două partide încheiate la egalitate, la București cu și la Londra, cu echipa Angliei, recomandată nu numai de titlul de campioană mondială cucerit cu 4 ani în urmă, ci și de forța și valoarea, incununate sau nu de victoria finală într-o competiție internațională, ale fotbalului englezesc, în general.

Ca și în alte lucrări ale sale, Virgil Economu folosește metoda atractivă a întrebărilor și răspunsurilor, pentru a-l face pe cititor să se oprească mai mult asupra unor probleme tehnico-tactice, ca și asupra regulilor de joc, asupra interpretării lor.

Iar dintre „Gîndurile despre fotbal" care încheie volumul, am reținut unul care sintetizează această lucrare, intitulată FOTBALUL MODERN: „Fotbalul de astăzi ne impune să atacăm, apărîndu-ne, și să ne apărăm, atacînd!"

C. BRAUN-BOGDAN
antrenor emerit

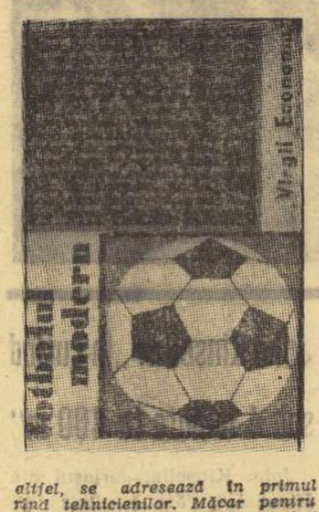

Duminică, pe stadionul Dinamo

METALUL BUCUREȘTI — U.T.A.

În urma acordului intervenit între cele două echipe, partida Metalul București — U.T. Arad, din cadrul 16-imilor „Cupei României", se va disputa duminică pe stadionul Dinamo.

Partida va începe la ora 10.

După cele două meciuri Bulgaria — U.R.S.S.

ARBITRUL ANDREI RĂDULESCU ÎN POSTURĂ DE... CRONICAR SPORTIV

Trei arbitri români, Andrei Rădulescu, Aurel Bentu și Constantin Petrea, au condus, la Sofia, dubla întîlnire de verificare dintre echipele Bulgariei și U.R.S.S., ambele participante la turneul final al campionatului mondial de fotbal din Mexic. Prima partidă, încheiată cu scorul de 3—3, a fost condusă, la centru, de Andrei Rădulescu. În a doua întîlnire (rezultat: 0—0), fluierul a trecut în mîna lui Aurel Bentu, în timp ce Andrei Rădulescu a oficiat la linie, împreună cu C. Petrea.

Informațiile pe care le-am căpătat — nu de la cei în cauză! — vin să arate că cei trei „cavaleri ai fluierului" s-au achitat foarte bine de sarcina pe care au avut-o, astfel că felicitările oaspeților n-au fost mai puțin... sincere decît cele ale gazdelor.

Andrei Rădulescu explică reușita legînd-o de jocul corect al ambelor echipe:

— A fost un meci „tare", cu angajamente fizice puternice, ca într-un joc cu mîză. Rareori, însă, forța cu care au luptat cele două echipe s-a transformat în joc dur, periculos, neregulamentar. Dacă vreți, aș compara aceste meciuri cu partidele de rugby, în aparență mai dure decît cele de fotbal, dar, în esență, mult mai corecte, cu mult mai puține accidentări. Țin să precizez, de altfel, că n-am văzut numai „luptă", ci și o remarcabilă demonstrație de tehnică, totul pe fondul unui joc rapid, în care balonul, bineînțeles, a alergat mai mult decît omul, așa cum cere manualul de fotbal, dar nici jucătorul nu și-a permis, în afara pauzei dintre reprize, alte... pauze în timpul jocului... Deși toți fotbaliștii au participat la realizarea cerințelor antrenorilor — joc colectiv, efort pe toate planurile în folosul comun — au ieșit în evidență unele individualități: Șesternev, Muntean și Nodea de la U.R.S.S., Penev și Jekov din echipa Bulgariei. Asparuhov, nerestabilit, n-a jucat decît o repriză. O remarcă specială asupra celor două meciuri, dar mai ales asupra primului, ar fi aceea că de puține ori s-a căutat soluția ideală de șut, greu de găsit în aglomerația specifică din fața porților. Cele 6 goluri s-au marcat din afara careului.

— Pronosticuri pentru Mexic, privind echipele U.R.S.S. și Bulgariei?

— Calitatea mea de arbitru la turneul final al C.M. mă obligă să mă abțin de la pronosticuri...

...Ne revine, deci, nouă rolul de a aprecia că atît formația Bulgariei, cît mai ales cea a U.R.S.S. vor fi greu de învins la Mexic. Dar, s-ar putea ca adversarii acestora, începînd cu cei din grupă, să nu fie de părerea noastră...

Jack BERARIU

SE APROPIE STARTUL ÎN CAMPIONATUL INTERNAȚIONAL FEROVIAR

Selecționata feroviară a țării noastre se pregătește să ia startul în cea de a VIII-a ediție a Campionatului internațional feroviar. De fapt, este vorba de Rapid, pentru că, ținîndu-se seama de forma bună a giuleștenilor, aceștia vor reprezenta țara noastră în importanta competiție internațională fotbalistică. Celor din Giulești li se vor alătura Soos și Petrescu de la C.F.R. Cluj. Echipa română va susține primul joc la 20 mai la Zutphen (Olanda), cu selecționata feroviarilor țării gazdă. Returul este programat la 17 iunie, la București. În caz de calificare, fotbaliștii români urmează să întîlnească, apoi, selecționata feroviară a Franței.

Plecarea în Olanda este fixată pentru 14 mai (adică imediat după înapoierea Rapidului de la Gherla, unde va juca meciul de cupă), deoarece clubul din Giulești duce tratative pentru o partidă amicală la Bruxelles (17 mai).

În lipsa „mexicanilor", Rapidul pregătește pentru aceste jocuri următorul lot: Rămureanu, Crăciun — Mușat, Pop, Soos, Ștefan, Greavu, Cojocaru, Dinu, Angelescu, M. Stelian, Năsturescu, Petreanu, Strat, Mazurachis, Codreanu și Petrescu. **(AL. C.)**

„CUPA BALCANICĂ"

După cum am mai anunțat, la 6 iunie, la Sofia, vor începe partidele ediției '70 a „Cupei Balcanice", la care și-au confirmat pînă acum participarea reprezentativele de tineret ale Bulgariei, României, Greciei, Turciei și Albaniei.

Pentru stabilirea datelor definitive ale desfășurării competiției, la 20 mai, în capitala Bulgariei va avea loc o nouă reuniune a membrilor secretariatului permanent al „Cupei", federația română urmînd să fie reprezentată de secretarul ei general, tov. Ion Alexandrescu.

La această reuniune urmează să se ia o decizie în legătură cu cea de-a VI-a participantă, reprezentativa Iugoslaviei, care nu a dat nici un răspuns pînă la această oră.

În ceea ce privește echipa română (antrenată de C. Cernăianu și N. Tătaru), aceasta se va reuni la București în ziua de 18 mai.

U.E.F.A. '70

Dorința comună: FOTBALUL DE PERFORMANȚĂ

Puțini, foarte puțini dintre cei 18 juniori care vor reprezenta fotbalul românesc la turneul U.E.F.A. din Scoția spun, deocamdată, ceva celor obișnuiți să parcurgă ziarul și rubricile de specialitate.

Exceptîndu-i pe Hajnal (titular la A.S.A. Tg. Mureș), Atodiresei (U.T.A.) și Sătmăreanu (Crișul), care au simțit aerul tare al diviziei naționale A, ceilalți evoluează în echipele de tineret — rezerve („steliștii" Deheleanu, Sameș, Gligorie, Helvei și Vlad, dinamoviștii bucureșteni Stana și Dobrău), în divizia secundă (Sandu și Stan la Metalul București, Sava și Georgescu la Metalul Tîrgoviște), sau în echipe fără firmă, dar unde depistarea talentelor autentice se face cu pasiune (Bölöni—Chimica Tîrnăveni, Franc—Victoria Carei, Gergely—Unirea Cristur, Ciocan—Minaur Zlatna).

Toți, însă, au ca numitor comun dorința de a face fotbal de performanță. De aceea am și dorit ca acum, înaintea unui pas ce poate fi decisiv pe acest drum, să aflăm ce gîndesc unii dintre acești juniori despre sportul de performanță.

DEHELEANU (elev în cl. XI-a seral Liceul „M. Sadoveanu"): „Sportul de performanță este o activitate plăcută, dar trebuie să-ți dai tot interesul și să știi să lași de-o parte ceea ce contravine momentului".

SĂTMĂREANU (elev în cl. XI-a, Liceul 4 Oradea): „Voință, ambiție, multe sacrificii pentru a atinge, cu adevărat, performanța. Atunci cînd o dobîndești compensează, însă, toate renunțările".

SANDU (elev anul III strungari, Școala profesională): „În sportul de performanță, îndatoririle trebuie să fie mai mari decît drepturile".

HAJNAL (absolvent școală profesională și elev în cl. IX, Liceul Bolyai din Tg. Mureș): „Să ne dăruim total pentru obținerea adevăratei performanțe. Nu există satisfacție mai mare decît atunci cînd timpul arată că am crescut".

SAVA (elev în cl. XII-a, Liceul 2 Tîrgoviște): „Performanța înseamnă sacrificiu".

BÖLÖNI (elev în cl. X-a, Liceul nr. 2 Tîrnăveni): „Să muncești mult, să ai ambiție pentru a depăși momentele grele".

HELVEI (elev în cl. X-a): „Aștept mult de la sportul de performanță, sînt dispus să-i acord tinerețea mea".

STANA (elev la Școala profesională Electroaparataj-frezori): „Trebuie să muncești, să devii tiran cu tine însuți, pentru că rezultatul și răsplata trebuie să vină mult mai tîrziu".

GERGELY (elev în cl. XII, Liceul din Cristur): „Dăruire totală pentru sportul practicat, renunțări la plăcerile personale momentane. Numai astfel poți obține mulțumirea sufletească".

— p. sl. —

LOTO — PRONOSPORT

PREMII MARI LA LOTO

Sistemul de joc Loto este un sistem simplu cu posibilități mari de a se obține premii importante în bani și autoturisme.

Săptămînă de săptămînă zeița Fortuna surîde unui mare număr de cîștigători, perseverenți și fericiți că au intrat în posesia unor astfel de premii.

Dar iată cîțiva dintre cei mai recenți cîștigători ai acestui sistem ale căror exemple, puteți să le urmați și dumneavoastră.

Cîte 100.000 lei, Vizireanu Stan din Brăila și Rusu Maria din Iași; 99.654 lei — Florea Elisabeta din Sighet; 95.085 lei — Ionescu Dan din Ploiești; 85.357 lei — Vasiliu Alexandru — București sau cîte un autoturism Dacia 1300 — Ioneseu Ștefan din București; Moskvici 408 — Biro Nicolae din Arad; Dacia 1100 — Veteanu Grigore din Curtea de Argeș, Cociorna Ileana din Bacău, Grigoraș Ioan din Satu-Mare și mulți alții.

Noua măsură ce se aplică din această săptămînă la Loto cînd autoturismele se vor acorda la fiecare tragere — la alegere — adică în cazul cînd valoarea unitară a unui premiu obținut pe o variantă de 5 lei, indiferent categoria și extragerea, este egală sau superioară contravalorii unuia dintre autoturismele anunțate, oferă în continuare mari șanse participanților de a obține premii în bani și autoturisme.

● Tragerea concursului Pronoexpres de astăzi, va avea loc în București, str. Doamnei nr. 2, cu începere de la ora 19,00. Tragerea va fi radiodifuzată.

UN PREMIU DE 66.632 LEI LA PRONOSPORT. PREMIILE CONCURSULUI PRONOSPORT NR. 19 DIN 10 MAI 1970

CATEGORIA I: (13 rezultate) 0,5 variante a 66.632 lei

CATEGORIA a II-a: (12 rezultate) 23,9 variante a 3.346 lei

CATEGORIA a III-a: (11 rezultate) 382,5 variante a 314 lei

Premiul de categoria I a fost obținut de PESCARU ȘTEFAN din Breaza—Prahova.

CUPON DE CONCURS

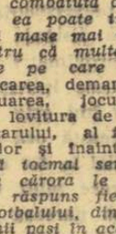

Numele și prenumele: . . . . . .

. . . . . .

Adresa: . . . . . .

. . . . . .

1. CE ECHIPE VOR OBȚINE CALIFICAREA PENTRU SFERTURILE DE FINALA (reamintim: din fiecare grupă se califică primele DOUA CLASATE)?

GRUPA A . . . . . .

GRUPA B . . . . . .

GRUPA C . . . . . .

GRUPA D . . . . . .

2. CE ECHIPA VA CÎȘTIGA CAMPIONATUL MONDIAL?

. . . . . .

ÎN VÎLTOAREA CAMPIONATULUI MONDIAL DE FOTBAL...

MEXICO 70

...PUTEȚI FI PERMANENT LA DV. ACASĂ!

CUMPĂRAȚI-VĂ DIN TIMP UN TELEVIZOR

miraj

● Diagonala ecranului: 59 cm ● Mare stabilitate în funcționare ● Imagine și sunet de calitate ● Linie estetică modernă.

Se poate cumpăra și cu plata în 12—19 rate lunare, cu un aconto între 650 și 867 lei.

sportul în lume

De la trimisul nostru special, Victor BĂNCIULESCU

C.I.O. LA ORA OPȚIUNILOR PENTRU JOCURILE OLIMPICE DIN 1976

AMSTERDAM, 12 (prin telefon). — Ziua de azi (n.r. ieri) a fost aici încărcată nu numai pe agenda de activități a conclavului C.I.O., dar și în volumul de tensiune pe care l-a implicat evenimentul major al votului pentru Jocurile Olimpice din 1976.

La prînz, membrii C.I.O. împreună cu soțiile (rugate, în mod democratic, să nu facă tradiționala reverență) au fost primiți oficial de către regina Iuliana a Olandei în palatul regal din celebra piață centrală Dam, de altfel doar sediul de circumstanță al familiei încoronate.

După-amiază a avut loc inaugurarea solemnă a celei de a 69-a sesiuni a Comitetului Internațional Olimpic, cu discursurile de rigoare ale președintelui C.I.O., Avery Brundage, al președintelui comitetului olimpic olandez, Van Karnebeek și al unui recent oaspete al Bucureștiului, ministrul olandez al afacerilor culturale, recreației și problemelor sociale, d-na dr. Klompé. Cuvîntările nu au făcut decît să sublinieze frămîntările prin care trece lumea olimpică, confruntată acum cu probleme de o mare gravitate și care cer soluții urgente pentru a nu se ajunge nici la sciziunea mișcării sportive, nici la hotărîri de amînare „sine die".

Apoi, la ora 17, în ședință plenară, C.I.O. s-a reunit pentru ultima oară cu reprezentanții celor 26 de federații sportive internaționale în vederea discutării opiniilor legate de candidaturi. Toate acestea, însă, nu înainte de a înregistra ultimele vești. Într-o alocuțiune precisă și convingătoare, Vladimir Promîșlev, președintele Comitetului executiv al sovietului orașului Moscova, a oferit garanții ferme pentru succesul Jocurilor în capitala sovietică iar Konstantin Andrianov, președintele Comitetului olimpic al U.R.S.S., și-a asigurat colegii din C.I.O. (al cărui vicepreședinte este) că Jocurile de la Moscova nu vor fi folosite nici în scopuri publicitare, nici cu țeluri comerciale.

În timp ce Florența a renunțat la candidatură iar Montrealul și-o susține pe a ei prin vigoarea primarului Jean Drapeau, nădăjduind că în marea bătălie ea va fi „soluția elegantă", Los Angeles publicitează cu toate mijloacele de impresionare anunțînd, de exemplu, că probele de canotaj se vor desfășura la Marina Long Beach, în nocturnă, la lumina reflectoarelor, în fața a 200 000 de spectatori, ambarcațiunile fiind marcate cu benzi de lac fluorescent! Nici candidatele hivernale nu se lasă mai prejos. Intimidată de represalii, Tampere ne-a anunțat — prin fostul săritor de înălțime Honkonen, bun prieten cu soții Iolanda și Ion Söter — că ar putea organiza totuși și probele de schi alpin în nordul Finlandei. Sion a oferit la standul său frumoase costume folclorice dantelate, vestita ciocolată elvețiană și excelentul vin alb de Valais. Vancouver mizează pe modestie, în timp ce Denver, dimpotrivă, pe grandoare, neevitînd să-l includă în delegație pe astronautul Walter Schirra și să doneze C.I.O. o excelentă expoziție de acuarele cu temă olimpică realizate de copii.

Dar a sosit ora votului. Au încetat sunetele admirabile ale fanfarei simfonice a grenadierilor de gardă olandezi. În salonul albastru al palatului de expoziții R.A.I., membrii C.I.O. decid mai întîi pentru Jocurile Olimpice de vară. Apoi, cînd toți invitații sînt adunați în marea sală exagonală de teatru a palatului R.A.I., sub focul reflectoarelor de televiziune, în dreptul jerbei de microfoane ale posturilor de radio, președintele Avery Brundage urcă la tribună însoțit de scrutatorii pe care i-a numit el însuși: cei doi vicepreședinți, generalul Clark și lordul Killanin, și Ade Ademola (Nigeria), membru al Comitetului executiv. Președintele desface plicul sigilat și în tensiunea generală din sală anunță rezultatele, care reflectă extraordinara luptă ce s-a dat pentru Jocurile de vară 1976.

A fost nevoie de două tururi de scrutin. După primul, Moscova cu 28 de voturi și Montreal cu 25 de voturi s-au situat în frunte, eliminînd pe Los Angeles (17 voturi). La cel de-al doilea tur, Montrealul a obținut favorurile Adunării generale C.I.O. (70 votanți) nu fără emoții, însă. Pentru orașul canadian s-au pronunțat 41 iar pentru Moscova 28 de membri C.I.O. (un vot fiind alb).

Votul pentru Jocurile de iarnă a dat și el loc unei dispute pasionante. După ce în primul tur a căzut Vancouver (doar 9 voturi), iar în al doilea, Tampere (tot 9 voturi), au rămas în cursă favoritele Denver și Sion. Orașul din Colorado a cîștigat în al 3-lea scrutin cu 39 voturi față de 30 totalizate de Sion.

DE PE PISTELE DE ATLETISM

● În meciul Spania-Norvegia, *Salgado* a parcurs 5000 m în 13:54,0.

● La Budapesta, *Nemeth a* aruncat sulița la 84,60 m, iar *Kelemen* și *Major* au sărit în înălțime 2,13 m.

● Într-un concurs desfășurat la Edinburgh, *Marilyn Neufville* a alergat 200 m în 23,6.

● Rezultate bune în reuniunea atleților sovietici desfășurată la Soci: *Liahov* 61,30 m la disc: *Moskalenko* 59,34 m la suliță femei.

● Atleta poloneză *Chewinska* a stabilit un nou record național la aruncarea greutății cu 16,74 m.

● În concursul de la San Jose: *Woods* 9,2—100 yarzi; *Davenport* 13,5—120 y garduri; *Burrell* 2,165 m — la înălțime; *Murro* 87,72 m suliță; *Wilhelm* 19,68 m — greutate; *Pennel* 5,18 m — prăjină.

În concursul internațional de tir de la Plsen

ECHIPELE FEMININE ALE ROMÂNIEI ȘI ANA GORETI ÎNVINGĂTOARE

La Plsen s-a desfășurat un concurs internațional de tir rezervat trăgătoarelor și țintașilor — juniori la care au participat sportivi din Bulgaria, Ungaria, Polonia, Cehoslovacia și România. Reprezentanții noștri au avut o comportare bună, reușind să ocupe trei locuri I prin Ana Goreti la proba de armă standard 3×20 focuri și prin echipa feminină la armă standard 60 focuri și 3×20 focuri și două locuri II prin Georgeta Șerban, la proba de armă standard 60 focuri culcat și formația de juniori la 3×20 focuri armă standard. Rezultatele sînt cu atît mai meritorii cu cît la întreceri s-au aliniat și campioana lumii Eulalia Rolinska, campioana europeană Elisabeta Kovalenska, selecționata Poloniei, vicecampioană continentală. Condițiile de concurs au fost deosebit de dificile: vînt puternic în rafale, ceea ce a dus la o triere severă a participanților.

Rezultate tehnice: armă standard 60 f culcat fete: 1. Ana Malkiewicz (Polonia) 592 p, 2. Georgeta Șerban (România) 591 p, 3. Maria Lalova (Bulgaria) 588 p, ...7. Veronica Stroe (România) 584 p, 8. Ana Goreti (România 584 p... 13. Mariana Antonescu (România) 581 p, echipe: 1. România (Goreti, Șerban, Stroe) — 1759 p, 2. Bulgaria 1755 p, 3. Polonia 1754 p. Juniori: 1. Elisabeta Kowalewska (Polonia) 590 p, 2. Kazimiera Garzel (Polonia) 588 p, 3. Peter Petkov (Bulgaria) 586 p, 4. Nicolae Coliban (România) 585 p, ...9. Ilie Codreanu (România) 582 p... 21. Victoria Savovici (România) 561 p, echipe: 1. Polonia 1762 p, 2. Ungaria 1745 p. ...5. România 1728 p.

Armă standard 3×20 f, fete: 1. Ana Goreti (România) 564 p, 2. Eva Orlik (Polonia) 561 p, 3. Jana Sekyrova (Cehoslovacia) 556 p, 4. Mariana Antonescu (România) 555 p, 5. Georgeta Șerban (România) 555 p... 10. Veronica Stroe (România) 549 p, echipe: 1. România (Antonescu, Goreti, Stroe) 1668 p, 2. Polonia 1660 p, 3. Cehoslovacia 1644 p. Juniori: 1. Janos Szekeres (Ungaria) 565 p, 2. Janos Vadasz (Ungaria) 557 p, 3. Ivan Ivanov (Bulgaria) 555 p... 5. Ilie Codreanu (România) 551 p, 6. Victoria Savovici (România) 551 p... 8. Nicolae Coliban (România 550 p; echipe: 1. Ungaria 1671 p, 2. România 1652 p, 3. Polonia 1644 p.

Viorel MANCIU — antrenor

Baschetbalistele iugoslave învingătoare

Echipa Iugoslaviei a cîștigat turneul feminin de baschet de la Ciaciak, întrecînd în partida decisivă selecționata Ungariei cu 85—84 (38—42, 68—68, 74—74).

MARCEL CERDAN jr. ÎNVINS LA NEW YORK

NEW YORK, 12 — Boxerul canadian Donato Paduano l-a învins la puncte în 10 reprize pe francezul Marcel Cerdan jr. în meciul de categorie semimijlocie desfășurat la Madison Square Garden. Victoria lui Paduano a fost clară și meritată. Astfel, Marcel Cerdan jr. își vede deocamdată barat drumul spre titlul mondial, pe care spera să-l atace în urma succeselor sale anterioare.

PRIMUL CAMPIONAT MONDIAL AL DRIVERILOR

Organizarea primului campionat mondial al driverilor — eveniment aflat în plină desfășurare — ar putea fi interpretat la prima vedere, drept o dovadă de „maturizare întîrziată" a mișcării hipice, dacă se ia în considerație faptul că de la înființarea curselor de trap s-au împlinit 114 ani!

Dar, nu e mai puțin adevărat, că fără existența unui for unic care să coordoneze activitatea hipică internațională, în calea realizării unui asemenea campionat — admițînd chiar că ar fi dăinuit mai de mult o atare idee — s-au ridicat întotdeauna obstacole insurmontabile.

Federalizarea societăților care organizează alergări de cai, element observat în diferite state, a creat acum premisele necesare pentru transpunerea în fapt a ideii și astfel, Harness Tracks of America, for care tutelează activitatea a 39 de hipodromuri de trap din Statele Unite și Canada, a izbutit anul acesta să regizeze primul campionat mondial, după ce a determinat mai întîi, ca un fel de prolog, organizarea primului campionat european.

Acesta s-a desfășurat la sfîrșitul lunii martie pe pista hipodromului din Recklinghausen și a avut o fizionomie foarte interesantă. Au fost alese trei loturi de trăpași de valori sensibil apropiate și fiecare lot a disputat cîte două probe în cadrul aceleiași reuniuni. În primele trei reprize driverii invitați la campionat au tras la sorți caii pe care au trebuit să-i conducă. În alergările revanșă s-a recurs la o formulă originală pentru echilibrarea șanselor: driverul clasat primul într-o repriză a condus acum pe ultimul cal clasat din repriza respectivă. Cel de al doilea, pe penultimul cal clasat ș.a.m.d.

A fost atribuit un anumit punctaj pentru primele patru locuri, din fiecare alergare și la sfîrșitul celor șase probe s-a întocmit clasamentul european.

La această primă ediție a campionatului european au fost invitați să participe următorii driveri campioni ai statelor respective: Eddy Freundt (R. F. a Germaniei — 335 victorii în 1969); Nello Bellei (Italia — 157 victorii); J. V. Dooyeweerd (Olanda — 144 victorii); F. Desoete (Belgia — 117 victorii); Uno Sweed (Suedia — 117 victorii); Ernst Fischer (Austria — 68 victorii) — cunoscut publicului nostru mai virstnic de pe vremea cînd a condus pe pista de la Floreasca și Băneasa Trap — și vice campionul Franței, M. M. Gougeon.

Acestui lot i s-au adăugat alți trei driveri, posesori de recorduri mondiale: vest-germanii Gerhard Krüger, J. H. Frömming și campionul francez J. R. Gougeon. În total deci, 10 driveri.

Primii clasați — din rîndul cărora n-au lipsit Krüger și Freundt — se vor deplasa acum peste Ocean spre a participa la confruntarea lor cu campionii din Statele Unite, Canada, Noua Zeelandă și Australia.

Cei opt aspiranți la titlul de campion mondial vor trebui să dispute, timp de o săptămînă, cîte trei sau patru curse în cadrul unei reuniuni, conducînd de fiecare dată numai cai obținuți prin tragere la sorți. Ei vor duce oarecum o viață de nomazi, deoarece șapte zile se vor deplasa din hipodrom în hipodrom — în Statele Unite și în Canada — la mii sau numai sute de kilometri depărtare unul de altul. Laureatul va fi desemnat de clasamentul punctelor obținute în decursul acestei săptămîni, memorabile în istoria curselor de trap.

Niddy DUMITRESCU

ADVERSARII NOȘTRI ÎN MEXIC

C.M.FOTBAL

ENGLEZII LA GUADALAJARA

● Prima grijă a lui Sir Ramsey, selecționerul echipei Angliei, o dată ajuns în Mexic, a fost aceea de a dezminți declarația publică care i se atribuie, în care ar fi spus că Anglia va cîștiga și turneul final. **„Dacă în 1966 am făcut această declarație, era pentru că turneul final se desfășura în Anglia; anul acesta însă n-am spus nimic asemănător".** Asortîndu-și această declarație cu formula **„toate echipele prezente în Mexic pot cîștiga campionatul mondial"**, Sir Alf și-a etalat — **„pe față"** — o dată în plus, recunoscuta-i diplomație.

● Echipa Angliei a închiriat un etaj întreg la Hotelul Hilton, cel mai mare hotel din Guadalajara.

● Accesul la etaj va fi păzit pentru a feri pe jucători de tabăra curioșilor.

● Hotelul ales este cel mai luxos din oraș dar și foarte gălăgios, aflîndu-se într-un cartier central. Dar are în schimb avantajul de a fi aproape de stadion unde se vor disputa jocurile și aproape de terenul unde se vor antrena jucătorii englezi.

● Valizele delegației insulare cuprind o cantitate foarte mare de alimente. Nu lipsesc cîrnații obișnuiți în cutii de conserve, fulgii de ovăz pentru pregătirea tradiționalului porridge cu lapte și dulceață de portocale.

● Echipamentul lor cuprinde: 488 maiouri, 310 chiloți, 258 perechi ciorapi și cîte 4 treninguri pentru fiecare jucător, precum și un mare număr de ghete de fotbal.

BRAZILIENII ÎN DRUM SPRE LEON

Fotbaliștii brazilieni au părăsit pentru cîteva zile cartierul general de la Guadalajara, plecînd la Guanajuato, unul dintre cele mai pitorești orașe mexicane. De aici ei se vor îndrepta spre orașul Leon unde, duminică, vor întîlni într-un joc de verificare o selecționată locală.

APĂRAREA URUGUAYENILOR ARE FISURI

Jucînd la Quito cu formația locală Deportivo, fotbaliștii uruguayeni au obținut o victorie dificilă cu scorul de 2—1, ceea ce l-a făcut pe comentatorul ziarului „El Tiempo" să remarce: **„Apărarea solidă a echipei uruguayene, pe care am apreciat-o totdeauna mi s-a părut astăzi nesigură, iar atacul nesincronizat".**

NU SE RENUNȚĂ ÎNCA LA „ONKEL SEPP"

Recent, la o conferință de presă care a avut loc la Hamburg, în care s-au discutat unele aspecte ale C.M. a fost invitat și fostul antrenor federal vest-german Sepp Herberger. Bătrînul Sepp — „Onkel" (unchiul — cum i se spune) a fost consultat în multe probleme și a dat răspunsuri utile. **„Tactica de joc — a spus Herberger — este mai importantă poate decît aclimatizarea și pregătirea fizică. Bănuiesc că acestea din urmă le vor avea toate echipele. Dar tactica de joc? Într-un fel trebuie să abordezi meciul cu brazilienii, în alt fel cu bulgarii și într-altul cu englezii. Acest campionat nu va fi campionatul vedetelor, ci al echipelor cu tactica cea mai lucidă, mai realistă, al acelora care vor ști să joace cu minimum de efort și cu maximum de randament. Fiecare echipă va trebui să aibă un „cărăuș", adică omul care să facă permanent legătura dintre atac și apărare. Ceea ce făcea Di Stefano la Real, sau Didi la brazilieni. „Cărăușul" nostru ideal este Haller. Ar fi păcat să nu se refacă pînă la „mondiale" pentru că zău nu știu cine l-ar putea înlocui.**

Întrebat dacă va fi prezent în Mexic, Herberger a răspuns că, cu regret, refuză numeroase invitații, dar vîrsta și starea sănătății nu-i îngăduie emoțiile la care ești supus la un meci de fotbal.

★

● **Două meciuri amicale: Manchester United — Celtic 8—0 (la Toronto) și Werder Bremen — Vitoria Setubal 8—1 (la Caracas).**

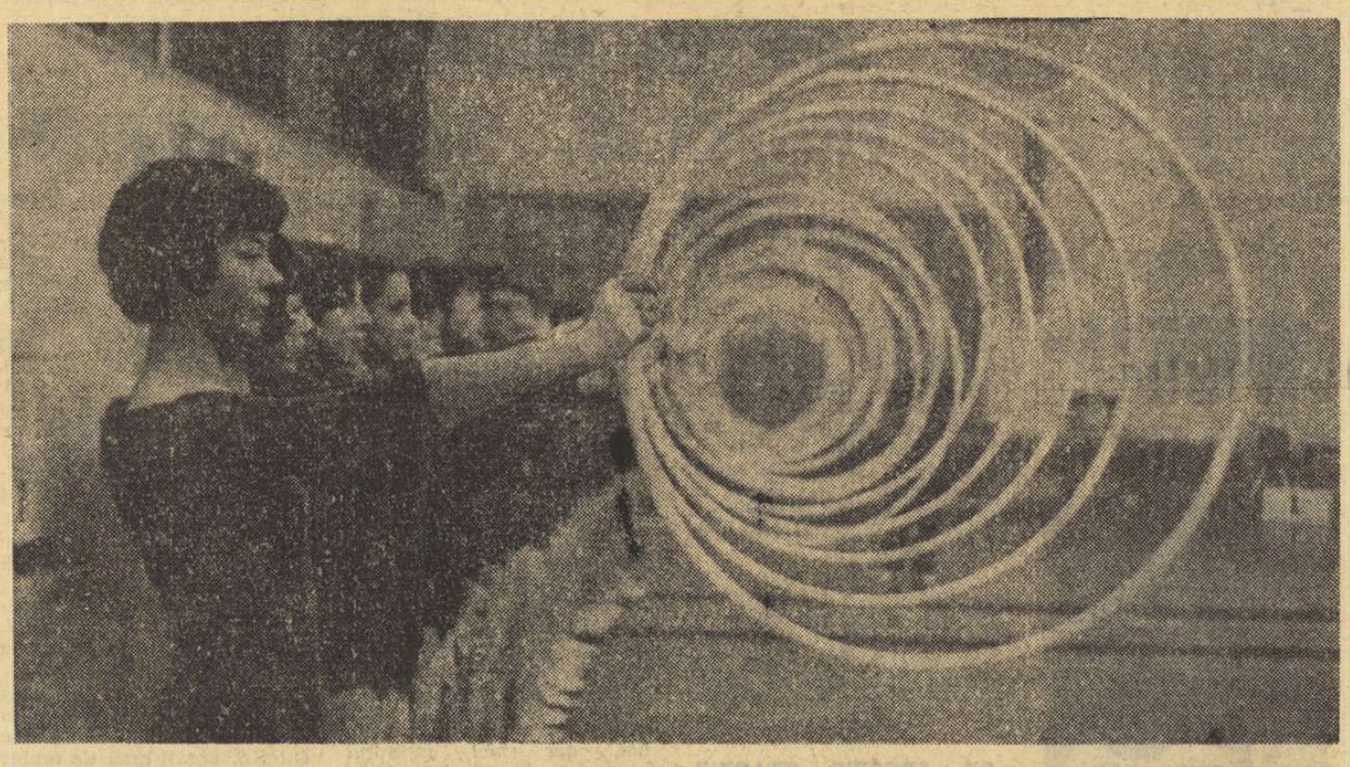

Acest grup de tinere iubitoare ale gimnasticii moderne pot fi întîlnite de două ori pe săptămînă în sala de sport „Erwin Panndorf" din Gera. Ele și-au format un grup de demonstrație cu prilejul celui de al 5-lea Festival de gimnastică și sport al R.D. Germane de anul trecut și de atunci au rămas împreună, practicînd cu entuziasm disciplina îndrăgită.

Foto: *A.D.N.—Zentralbild*

BELGIENII DOMINĂ C. M. DE MOTOCROS

În prezența a peste 30 000 de spectatori s-a desfășurat, la Maribor, un mare concurs internațional de motocros, contînd pentru campionatul mondial. Victoria a revenit belgianului Robert, care a concurat pe o motocicletă „Suzuki". Pe locurile următoare s-au clasat cehoslovacul Helm, belgianul Geboers și finlandezul Mikula. În urma acestor rezultate, pe primul loc în clasamentul campionatului mondial: 1. Geboers cu 43 p, 2. Robert cu 42 p și 3. Helm cu 32 p.

C. M. DE BASCHET

BRAZILIA — PRIMA ECHIPĂ CALIFICATĂ ÎN TURNEUL FINAL

Întîlnirea dintre formațiile Braziliei și Italiei, programată în grupa B, a prilejuit celor 2500 de spectatori prezenți în sala din Split primul șoc al actualelor campionate mondiale. La pauză, italienii conduceau cu 44—34, lăsînd impresia că vor cîștiga fără dificultate. După reluare însă, brazilienii au jucat excepțional și sub impulsul lui Ubiratan (29 de puncte) — excelent în această parte a meciului — au reușit să egaleze (76—76) în ultima secundă. Primele 5 minute de prelungiri au fost dramatice, dar nici una din echipe nu a putut obține decizia (86—86). În perioada care a urmat, șansa a surîs pe rînd ambelor formații, sirena care vestea încheierea celui de al 50-lea minut de joc găsind selecționata braziliană cu un avantaj minim: 94—93 (34—44, 76—76, 86—86). Menon (17), Valmir (11) și Sergio (9) au fost alături de Ubiratan cei mai buni jucători ai învingătorilor. Din echipa italiană s-au remarcat: Recalcatti (14), Massini (23) și Meneghin (15).

Prima selecționată care a înregistrat „suta" în această ediție este Panama. Peralta (28) și Rivas (27), de-a dreptul inepuizabili, au oferit echipei lor o confortabilă victorie în fața reprezentativei R.A.U., care pierde astfel orice șansă de calificare pentru turneul final: 107—77 (43—31).

Actuala deținătoare a titlului a debutat în grupa C de la Karlovaț cu un succes scontat în fața Uruguayului: 71—53 (32—30). Sudamericanii au rezistat o singură repriză, după care au fost nevoiți să accepte superioritatea baschetbaliștilor din echipa U.R.S.S. în lupta sub panou.

Într-o altă partidă echilibrată: Coreea de Sud — Canada 97—88 (50—49).

John Kinsella: „În curînd sub 4 minute la 400 m"

John Kinsella, „uriașul din Hinsdale", care a uimit pe specialiști cu performanța sa de 15:35,9 pe distanța de 1650 yarzi (aproximativ 1500 m) își dezvăluie intențiile: **„Toată atenția îmi este îndreptată la această oră spre recordul mondial la 400 m liber. Nu va trece mult timp și voi reuși să parcurg cele 8 lungimi în mai puțin de 4 minute. Poate la campionatele S.U.A., poate chiar în turneul pe care îl voi face în Europa... În orice caz, aș dori tare mult să fiu primul care va realiza această performanță!"**

GOSTA PETERSSON — PRIMA VICTORIE DE PRESTIGIU

Turul ciclist al Romandiei a fost cîștigat de suedezul Gosta Petersson, care obține astfel prima victorie de prestigiu după trecerea sa la profesionism.

★

Competiția ciclistă „Cele 4 zile de la Dunkuerque" s-a încheiat cu victoria belgianului Van Neste, urmat de francezul Le Blanc. Ultima etapă contracronometru pe distanța de 11 300 km a revenit belgianului Ferdinand Bracke în 13:46,8.

Corespondență specială pentru SPORTUL

UN EXAMEN IMPORTANT PENTRU SCRIMERII POLONEZI

Turneul triunghiular de scrimă (Italia — Polonia — România), pe care Bucureștiul îl va găzdui în a doua jumătate a acestei săptămîni prezintă o importanță aparte pentru sportivii polonezi care vor verifica, în această întrecere, o serie de talente tinere ce vor fi incluse în reprezentativele pentru campionatele mondiale de la Ankara și J.O. de la München.

La floretă, de exemplu, echipa Poloniei are doi titulari siguri din „vechea gardă": Woyda și Parulski. Pentru celelalte locuri din echipă candidează 7—8 floretiști tineri de valori apropiate. Cum Woyda și Parulski sînt acum în perioadă de refacere după obositorul turneu de la New York, ei nu fac deplasarea la București dar cei ce le vor ține locul au, în ciuda tinereții, o mare experiență: Jerzy Kaczmarek și Lech Kozlejowski sînt campioni mondiali de tineret la Londra și, respectiv, Genova. Aceștia și cu Marek Dabrowski au făcut parte și din echipa care a cîștigat, la campionatul mondial de la Havana, medalia de argint. Ceilalți doi componenți sînt Kazimierz Kanikowski și Adam Lissewski, doi floretiști bine cotați.

Echipa feminină se bucură și ea de o bună apreciere pe plan internațional. Ea a pierdut la Havana doar cu 6:8 în fața româncelor și cu 8:8 (la tușe) în compania echipei Ungariei terminînd pe locul IV. Punctul forte îl reprezintă Elzbieta Cymermann-Franke (de 5 ori campioană a Poloniei). Alături de ea vor evolua Halina Balon, Krystyna Urbanska, Jolanta Rzymowska și Kamila Skladanowska, situate pe locurile 2—5 în clasamentul anului trecut.

La spadă a fost selecționată o echipă foarte tînără din care fac parte cei mai buni juniori ai Poloniei: Zawadski și Janikowski. Ultimul a cîștigat, zilele trecute, un turneu la Gliwice învingîndu-i pe toți specialiștii probei. În echipă mai figurează și campionul Poloniei din 1966, Ryszard Rutkowski precum și marile speranțe Wlodzimierz Kowalski și Piotr Lewandowski.

Jerzy MRZYGLOD

Polonezul Szurkowski primul învingător în „Cursa Păcii"

● **Alex. Sofronie pe locul 8, România pe locul 6**

Ieri, la Praga, a avut loc solemnitatea startului în cea de a 23-a ediție a „Cursei Păcii".

Prima etapă s-a desfășurat pe ruta Praga-Karlovy Vary, 130 km. Timp nefavorabil: ploaie, frig, vînt puternic din față. La început, plutonul este obligat să urce și ritmul este evident ceva mai scăzut. Apoi, pe coborîre rutierii accelerează. La km 40, înregistrăm — la diferite diferențe de timp — 5 plutoane. Primul sprint cu premii are loc la km 40. Cîștigă polonezul Czechowski. Cu 3 km înainte de sosire plutonul compact este condus de Szurkowski și Labus. La sprint, ultimul este prins în mijlocul plutonului. Cîștigă RYSZARD SZURKOWSKI (POLONIA) cu timpul de 3h.16:20. El este urmat la 6 s de colegul său Zygmunt Hanusik, iar la 10 s de belgienii Willy Teirlinck și Jean de Viele, cehoslovacii Jan Smolik și Rudolf Labus, sovieticul Alexandr Gusatnikov, românul ALEXANDRU SOFRONIE, polonezul Zbigniew Krzeszowiec, iugoslavul T. Kuvalja și alții. Pe locul 16 a sosit **Vasile Selejan.** Ceilalți cicliști români au ocupat următoarele locuri: 51. Teodor Vasile, 52. C. Grigore... 76. N. Ciumeti,... 96. N. David. În clasamentul pe echipe conduce Polonia, urmată de Belgia, Cehoslovacia, R. D. Germană, Uniunea Sovietică, ROMÂNIA (în același timp cu R.D.G.: 13 h.06:00), Franța etc. Astăzi are loc etapa a II-a: Karlovy Vary-Plsen, 148 km.

Raliul Londra-Mexic

52 DE ECHIPAJE MAI SÎNT ÎN CURSĂ...

BUENOS AIRES, 12 — Etapele sud-americane ale raliului automobilistic Londra-Ciudad de Mexico continuă să împuțineze numărul concurenților. La Buenos Aires au ajuns numai 52 de echipaje din cele 71 care porniseră de la Rio de Janeiro. Cele două ore petrecute în capitala Argentinei au fost consacrate reparării automobilelor avariate pe șoselele din Brazilia și Uruguay. Suspensiile au avut cel mai mult de suferit. Fotbalistul englez Jimmy Greaves care continuă cursa cu mult curaj a sosit la Buenos Aires cu o ușoară avarie a sistemului electric pe care mecanicii de la Ford au reparat-o în grabă.

După scurtul popas, caravana a pornit spre Caladillo, punctul de start al probei speciale (a 10-a de la plecarea din Londra) ce se va termina după 340 kilometri la Espartillar.

Automobilul Ford Escort al finlandezului Hannu Mikkola aflat în fruntea clasamentului provizoriu, a luat primul plecarea la ora 21.00 (ora locală).

SUCCES DEPLIN AL ȘAHULUI ROMÂNESC

(Urmare din pag. 1)

hroniade (România), **Gertrude Baumstark** (România), **Maria Ivanka** (Ungaria) 9½ p; 4—5. **Katia și Rujița Jovanovici** (Iugoslavia) 8½ p; 6—7. **Konarkowska-Sokolov** (Iugoslavia), **Troianska** (Bulgaria) 8 p; 8—10. **Heemskerk** (Olanda), **Litmanowicz** (Polonia), **Wasnetski** (R.F.G.) 6 p; 11. **Tuk** (Olanda) 5 p; 12. **Dobson** (Anglia) 3½ p; 13. **Hausner** (Austria) 2½ p, 14. **Byrne** (Irlanda) ½ p.

TELEX • TELEX • TELEX • TELEX

Cu prilejul unui concurs de haltere desfășurat la Soederham, sportivul suedez Hans Bettenburg a stabilit un nou record mondial la categoria semigrea (stilul împins) cu performanța de 175,500 kg. Vechiul record mondial, care îi aparținea, era de 175 kg.

■

Turneul internațional „Open" de tenis de la Sacramento (California) a revenit cunoscutului jucător american de culoare Arthur Ashe. În finală, Ashe l-a învins cu 6—4, 6—2, 3—6, 10—8 pe compatriotul său Barry Mackay. În finala probei de simplu femei, Nancy Richey a dispus cu 10—8, 2—6, 6—3 de Denis Carter.

■

Proba de simplu masculin din cadrul turneului internațional de tenis de la Birmingham a fost cîștigată de jucătorul englez Stanley Matthews (fiul celebrului fotbalist), care în finală a dispus cu 6—0, 6—2 de J. Krinsky (Republica Sud-Africană). Turneul feminin s-a încheiat cu victoria tenismanei engleze J. Townsend, învingătoare cu 6—4, 6—4 în fața Mariei Guzman (Ecuador).

■

Turul ciclist al Spaniei a continuat cu desfășurarea penultimei etape, Vitoria — San Sebastian (156 km), cîștigată de rutierul spaniol Errandonea, cronometrat cu timpul de 3h48:40. În clasamentul general individual continuă să conducă spaniolul Tamames.

■

Turneul internațional de golf de la Houston (Texas) a revenit americanului Gibby Gilbert, care l-a învins în baraj pe australianul Bruce Crampton. Ambii au totalizat 282 de puncte, urmați de Brene Greene (S.U.A.) — 283 puncte. Unul dintre favoriții concursului, americanul Lee Trevino, a ocupat locul 8 cu 237 puncte.

Tiparul: I. P. „Informația", str. Brezoianu nr. 23—25, București

40366

PROLETARI DIN TOATE ȚĂRILE, UNIȚI-VĂ!

Redacția și administrația: str. Vasile Conta nr. 16, tel. 11.10.05 interurban 72 și 286. Telex sportrom buc. 180.

sportul

4 pagini 30 bani

Anul XXVI — Nr. 901 (6335) ZIAR AL CONSILIULUI NAȚIONAL PENTRU EDUCAȚIE FIZICĂ ȘI SPORT Joi 14 mai 1970

Sosirea fotbaliștilor români pe aeroportul din Ciudad de Mexico

ECHIPA NAȚIONALĂ DE FOTBAL A ROMÂNIEI A SOSIT ÎN MEXIC

CIUDAD DE MEXICO, 13 (Agerpres). Selecționata de fotbal a României a sosit marți seara la Ciudad de Mexico în vederea participării la turneul final al campionatului mondial. La sosire, fotbaliștii români au fost întîmpinați de reprezentanți ai comitetului de organizare și ai federației mexicane de fotbal. De aici echipa României și-a continuat drumul spre Guadalajara, orașul care va găzdui jocurile grupei C, unde a ajuns aseară.

„Vacanță" mexicană...

De cînd tricolorii au plecat spre Guadalajara, de la acea emoționantă despărțire, în lumea fotbalului de la noi și-a făcut loc parcă nostalgia. E firesc. Au plecat băieții lăsînd în urmă speranțele celor ce i-au urmărit, duminică de duminică în meciurile de campionat pe stadioanele din București, Oradea, Pitești, Iași, Ploiești sau Arad.

Așadar, fotbal fără... divizia A!

La cîteva zile după decolarea tricolorilor își iau zborul, spre Scoția, juniorii, calificați în turneul U.E.F.A.

Motive de satisfacție și mîndrie pentru cei ce iubesc cu adevărat fotbalul românesc, REPREZENTAT ANUL ACESTA ÎN CELE MAI MARI ÎNTRECERI, CE SE ORGANIZEAZĂ ATÎT LA SENIORI CÎT ȘI LA JUNIORI.

Dar acasă ce va fi? S-au pus peste tot ghetele în cui? Toată lumea stă și se gîndește (sau visează) la ce va fi în Mexic și Scoția? Nu! Să privim agenda competițională din săptămînile următoare și ne vom convinge că fotbalul rămîne în activitate și pe timpul „vacanței" mexicane. Prin ce?

„Cupa României" revine în actualitate și de duminică se va bucura de participarea echipelor de primă valoare.

Constantin ALEXE

(Continuare în pag. a 3-a)

Dacă în urmă cu vreo 10 ani întrebam pe oricare amator al sportului cu balonul rotund din marile metropole ale Europei sau dintr-un mic tîrgușor „care este cel mai bun fotbalist din lume?" răspunsul ar fi fost, aproape întotdeauna același: DI STEFANO.

Alfredo Di Stefano, „divinul chel", „domnul fotbal", „domnul Real Madrid", „specialistul Cupa Europei" — iată cîteva din variantele în care puteai obține răspunsul, al cărui „erou" era marele jucător al Realului Madrid.

Dacă numele Realului Madrid va rămîne înscris în istoria „Cupei campionilor europeni" — prin cele cinci victorii consecutive ale sale — atunci el va fi întotdeauna aliat cu numele lui Di Stefano.

Perfect tehnician, înzestrat cu o forță de orientare în teren de-a dreptul excepțională, calm și lucid, prezent deopotrivă în apărare și în atac, dotat cu un neobișnuit simț al sacrificiului în slujba echipei, don Alfredo a evoluat cu ani în urmă și la București — în acea memorabilă partidă Real Madrid — Dinamo București 3—1 — făcîndu-ne cu prisosință dovada inegalabilului său talent.

Rămas pînă tîrziu pe terenul de joc — pînă dincolo de 35 de ani — Di Stefano a avut, ca mai toți fotbaliștii celebri, o copilărie dificilă, plină de privațiuni. Născut la Buenos Aires, din părinți italieni, a început fotbalul la 12 ani. A jucat în Argentina, a trecut în Columbia, dar adevărata glorie a cunoscut-o abia în Spania, la un Real Madrid ajuns și grație lui, la apogeu.

Aceasta este, în puține rînduri, istoria deja legendarului „monsieur foot-ball", cel care primea, modest, în 1957 și 1959, „balonul de aur" al revistei „France Foot-ball".

REPREZENTATIVA FEMININĂ DE VOLEI ÎN R.D.G.

Joi dimineață, echipa reprezentativă feminină de volei a plecat la Berlin pentru a susține 3 meciuri cu echipa R.D.G., în zilele de 15, 16 și 17 mai. Au făcut deplasarea următoarele jucătoare: Florentina Itu, Aurelia Căunei, Mariana Popescu, Rodica Popa, Helga Bogdan, Gabriela Popa, Carmen Marinescu, Maria Dobrogeanu, Mariana Baga, Eugenia Rebac, Viorica Bincheci și Doina Coste. Lotul este însoțit de antrenorul federal N. Sotir, de antrenorii echipei naționale, Gh. Bodescu și N. Humă, și de medicul lotului, Elisabeta Pufulete.

PESTE 200 DE TRĂGĂTORI STRĂINI LA INTERNAȚIONALELE ROMÂNIEI

Festivalul tirului de la Tunari, din prima jumătate a lui iunie, tinde să devină cea mai importantă competiție internațională de după europenele de anul trecut de la Plsen și pînă la campionatele mondiale din luna octombrie (S.U.A.).

Au confirmat participarea la campionatele internaționale ale României, la probele de glonț, federațiile din U.R.S.S. (10 trăgători), S.U.A. (27), R. D. Germană (15), R. F. a Germaniei (10), Ungaria (15), Polonia (12), Norvegia (5-6), Italia (14), Cehoslovacia (10), Iugoslavia (18), Monaco (12), Spania (14), Portugalia (14), iar la Marele Premiu Carpați (talere și skeet): U.R.S.S. (7), Bulgaria (11), Turcia (11), S.U.A. (14), R. D. Germană (6), Ungaria (8), Polonia (6). Se așteaptă și alte confirmări.

Vineri va pleca la Moscova pentru a participa la un concurs internațional, următorul lot de trăgători: Marcel Roșca, Virgil Atanasiu, Ion Tripșa, Dan Iuga, Ștefan Popa, Teodor Ciulu, Gheorghe Sicorschi, Ion Olărescu, Marin Marin și antrenorul Stelian Papură.

ȘTEFAN COIDUM ȘI-A PREZENTAT DEMISIA!

După cum sîntem informați, Ștefan Coidum, antrenorul echipei de fotbal Universitatea Craiova, și-a prezentat în cursul zilei de ieri demisia din postul ce-l deține. Motivul? Imixtiune în problemele tehnice și de pregătire a echipei.

Deocamdată, fără comentarii...

Patru zile de scrimă la Floreasca

„TRIUNGHIULARUL" ITALIA — POLONIA — ROMÂNIA ONORAT DE PREZENȚA CELOR MAI VALOROȘI MUȘCHETARI!

Începînd de astăzi, patru zile de scrimă la „Floreasca". Un mic festival al mușchetarilor-băieți și fete — ONORAT DE PREZENȚA CELOR MAI VALOROȘI TRĂGĂTORI DIN ITALIA, POLONIA ȘI EVIDENT DIN ȚARA NOASTRĂ. O binevenită repetiție, pentru toți participanții acum, în ajunul altor confruntări sportive de anvergură. **Pentru floretiste — „Floreta de argint" de la Como, iar în cazul floretiștilor — „Cupa Giovanini" de la Milano. În ce-i privește pe spadasini, pe reprezentanții noștri în mod deosebit — Turneul internațional de la Berlin.** Deci...

Programul concursului triunghiular a fost stabilit după cum urmează:

Joi, în prima zi, vor avea loc întrecerile de spadă și floretă femei, echipe (de la ora 10, România I — România II și Polonia — Italia; de la ora 12, România II — Italia și România I — Polonia; de la ora 18, România II — Polonia și România I — Italia), vineri cele de floretă bărbați echipe (ora 10, România I — România II și Italia — Polonia; ora 12, România II — Italia și România I — Polonia; ora 18, România II — Polonia, România I — Italia).

Simbătă va începe turneul individual cu probele de spadă și floretă femei (ora 8,30, eliminatorii; ora 12 — semifinale; ora 17 — finala de spadă; ora 18 — finala de floretă femei), iar duminică, în ultima zi, proba individuală de floretă bărbați (ora 9 — eliminatorii, ora 11,30 — semifinale, ora 17,30 — finala).

Prin prisma valorii manifestate în actualul sezon competițional, formațiile probabile ale României vor fi următoarele: FLORETĂ BĂRBAȚI, **echipa A:** Țiu, Ardeleanu, Haukler, Falb. **Echipa B:** Habală, Petruș, Ștefan, Ursovici, Niculescu. FLORETĂ FEMEI. **A:** Olga Orban-Szabo, Maria Vicol, Ana Pascu, Ileana Drâmbă. **B:** Suzana Ardeleanu, Marina Filip, Adriana Moroșan, Rodica Văduva, Aniuta Alexandrov. SPADĂ. **A:** Al. Istrate, Pongrat, Iorgu, Duțu. **B:** Moldanschi, Marinescu, N. Istrate, Bărăgan.

Un patrulater România — Franța — Italia — Ungaria la sabie

La recentul Congres al Federației Internaționale de scrimă, care s-a desfășurat la Paris, s-au purtat tratative în vederea perfectării unui concurs patrulater România — Franța — Italia — Ungaria și la sabie, așa cum se organizează la celelalte probe. Inițiativa a aparținut federației române și ea a fost acceptată în unanimitate.

Floretiștii polonezi la antrenamentul de acomodare de miercuri dimineața. În fotografie, în dreapta, Adam Lisewski... Foto: B. VASILE

„CIRCUITUL" — O METODĂ MODERNĂ?

Din dorința de a utila ființa umană cu noi deprinderi motrice, de a spori eficiența orelor de educație fizică, dar mai ales de a opune rezistență tendinței de sportivizare a lecției încă de la clasele mici, imaginația profesorilor — de la noi sau de aiurea — a creat o nouă metodă: lucrul în circuit.

Dovedindu-și din plin eficacitatea pedagogică, încă de la inaugurare, circuitul s-a răspîndit larg în lecțiile de educație fizică ca o noutate, ca ceva modern, pătrunzînd apoi și în antrenamente.

Deși a adus genialitate încă de acum două decenii unor profesori (între care Victor Tibacu, Camil Mortun și alții), metodei lucrului în circuit i se spune „modernă" și astăzi. Atît profesorii care au ținut referate și lecții practice deschise la consfătuirile ce au avut loc în județe pînă acum, cît și cei care în sesiunile metodico-științifice au comunicat studii și lucrări cu această temă (și numărul lor este destul de consistent) nu au făcut decît să demonstreze și faptul că circuitul nu este numai o metodă modernă, ci una curentă. Ceva care se aplică de mult în școlile noastre, o metodă care aduce o integritate și mai elevată lecției, un plus de mișcare de perfecțiune, deschizînd un orizont mai cuprinzător educației fizice din învățămîntul românesc de toate gradele.

Așadar, pînă cînd rămînem datori metodelor moderne? — iată o întrebare cît se poate de firească. Circuitul a fost metodă modernă pe vremea experimentării ei de către V. Tibacu și alții, astăzi este tot o metodă superioară, dar cu alte și noi semnificații, care o așează în rîndul metodelor de acum clasice: se folosește în toate școlile în mod curent, între circuit și profesori nu mai este loc pentru curiozitate. Cu alte cuvinte s-a făcut de mult accesibilă, a devenit o metodă clasică.

Este adevărat că folosirea metodei de lucru în circuit include în continuare efortul dictat de modernizarea lecției de educație fizică, ca proces în continuă evoluție, dar asta nu înseamnă a menține două decenii egalitatea expresiilor: metodă în circuit — metodă modernă, deoarece nu tot ce folosim și dă rezultate trebuie să poarte „modernul" în coadă.

Nicolae POSTOLACHE

MOTOCICLIȘTI ROMÂNI ÎN STRĂINĂTATE

A patra etapă a campionatului mondial de motocros a reunit pe traseul de lîngă orașul iugoslav Maribor 57 de alergători din 23 de țări. CAMPIONUL ȚĂRII NOASTRE, ȘTEFAN CHIȚU, S-A NUMĂRAT PRINTRE ANIMATORII CURSEI, OCUPÎND POZIȚIA A 15-A ÎN CLASAMENTUL FINAL. După prima manșă, în care a venit pe locul 24, C. Dovids a abandonat, acuzînd dureri în urma unei mai vechi căzături. Concursul a fost cîștigat de Joel Robert (Belgia), urmat în ordine de Haim Miroslav (Cehoslovacia) și Gerbers Sylvain (Belgia).

AZI, URMEAZĂ SĂ PLECE LA BUDAPESTA REPREZENTATIVA DE MOTOCROS A ȚĂRII NOASTRE, formată din Ștefan Chițu, Cristian Dovids, Adam Crisbai și Aurel Ionescu, pentru a lua startul în prima etapă a „Cupei Dunării".

GIMNASTELE DIN EREVAN ÎN ROMÂNIA

Joi sosește în țara noastră selecționata de gimnastică (junioare) a orașului Erevan. Ea va evolua simbătă în orașul Gheorghe Gheorghiu-Dej, unde se va întrece cu echipa liceului cu program de educație fizică (cu profil de gimnastică) din localitate.

BOXERI DIN R.D.G. ȘI SUEDIA, ÎN ROMÂNIA

Federațiile de box din R. D. Germană și Suedia au anunțat că vor trimite echipe la competiția „Mănușa litoralului", de la Constanța, ce se va disputa între 5 și 9 august.

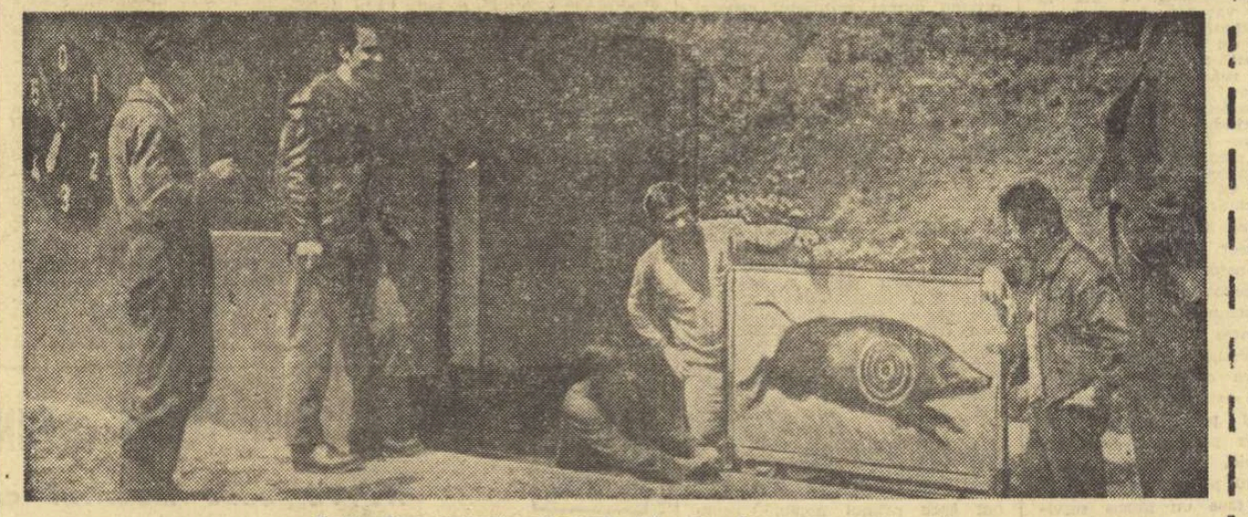

Peste cîteva momente „mistreții" își vor începe cursele de probă.

TIR LA ȚINTĂ MIȘCĂTOARE CU SILUETĂ DE MISTREȚ

Federația noastră de specialitate, a luat hotărîrea ca începînd de azi, Poligonul Tunari să găzduiască și întreceri la o nouă probă de tir inclusă în programul Jocurilor Olimpice: trageri la țintă mișcătoare (siluetă de porc mistreț) cu armă de calibru redus. Silueta mistrețului de culoare și mărime naturală are imprimată pe partea din față pe piept o țintă cu cinci cercuri concentrice cu diametru de 4, 20, 12, 20 și 28 cm, cercuri ce reprezintă valorile în punote de 5, 4, 3, 2 și 1. Silueta porcului mistreț este fixată pe o ramă cu dimensiunile de 71x129 cm. Ținta efectuează un parcurs de 10 m într-o parte și alta în cîte 5 sec. pentru cursele lente și 2,5 sec. pentru cursele rapide. La această nouă probă se trag 60 de focuri împărțite în șase serii de cîte zece. Trei serii de zece focuri se trag în cîte 5 sec., iar restul de trei serii în cîte 2,5 sec. La fiecare cursă se trage numai un foc. Înaintea fiecărei serii de 10 focuri, trăgătorul beneficiază de cîte două focuri de reglaj. Postul de tragere se află la 50 (cincizeci) m distanță de linia de țintă.

Aurel NEAGU

NE VIZITEAZĂ RUGBYȘTII DIN GOTTWALDOV

La invitația Clubului sportiv școlar, echipa de rugby juniori din orașul Gottwaldov (Cehoslovacia) va efectua un turneu în România. Primul joc urmează să aibă loc în ziua de 25 mai, în compania formației Clubului sportiv școlar.

REINTRĂRI ÎN „NAȚIONALA" FEMININĂ DE BASCHET

Arbitrii turneului final al C.N. masculin

După victoriile obținute săptămîna trecută în fața redutabilei reprezentative a R. D. Germane, este greu de presupus că selecționata feminină de baschet a României va rata calificarea pentru campionatul european, la care vor mai candida, de vineri pînă duminică în sala Armatei din Oradea, echipele Austriei și Suediei. Și aceasta cu atît mai mult cu cît este posibilă reintrarea Margaretei Pruncu și Ilenei Ghiță, refăcute după unsoarele accidentări suferite nu de mult. În rest, lotul rămîne același care a evoluat cu o săptămînă în urmă, tot la Oradea.

★

Al doilea eveniment baschetbalistic al săptămînii se va desfășura, tot de vineri pînă duminică, în sala Olimpia din Timișoara. Este vorba de turneul final al campionatului național masculin, la care iau parte formațiile Dinamo, Steaua, Universitatea Cluj și Universitatea Timișoara. În mod normal, este de așteptat ca după cele trei zile de întreceri ordinea echipelor să fie aceeași ca la încheierea returului, dar, după comportarea mediocră din ultima vreme a steliștilor, nu este exclusă o schimbare de poziție a acestora în favoarea studenților clujeni.

În vederea acestor confruntări, F.R.B. A STABILIT CA PARTIDELE SĂ FIE CONDUSE DE ARBITRII INTERNAȚIONALI DAN CHIRIAC ȘI P. MARIN și de candidații de arbitri internaționali V. CADAR, M. RIZEA și M. ALDEA.

Pugiliști români pe 3 ringuri europene

Începînd de săptămîna viitoare, pugiliștii români vor participa la 3 importante competiții internaționale. Între 30 și 31 mai, se va desfășura, la Varna, Balcaniada, la care vom fi reprezentați de un lot complet, mult întinerit: A. Mihai, C. Gruiescu, A. Dumitrescu, C. Stanef, A. Diescu, I. Dinu, A. Popa, N. Tudor, H. Stumpf, M. Constantinescu, I. Dascălu. Antrenori: I. Chiriac și I. Stolanovici. În aceeași perioadă, la Szcsecin va avea loc un mare turneu internațional, la care vor participa următorii pugiliști români: M. Lumezeanu, O. Amăzăroaie, C. Ghiță, C. Cojocaru și I. Sănătescu (antrenor Gh. Popescu). Un alt turneu se va desfășura la Amsterdam între 20—27 mai. Aici vor boxa: C. Ciucă, P. Nedelcea, C. Cuțov, V. Silberman, I. Covaci, A. Năstac, I. Alexe. Antrenorii lotului: Ion Popa și C. Dumitrescu.

Comentînd un anuar statistic sportiv

ÎNTR-UN SINGUR ORAȘ, CÎT ALTĂDATĂ ÎN TOATĂ ȚARA

Din nolanul de date cuprinse în informarea privind realizarea planului de dezvoltare a activității de educație fizică și sport, prezentată recent în Comitetul Executiv al CNEFS, reține atenția, în mod deosebit, o cifră: la finele anului 1969 numărul profesorilor de educație fizică cuprinși în rețeaua de învățămînt, organizații de pionieri, cluburi și asociații sportive a atins cifra de 5 601.

Pentru cine a avut curiozitatea să urmărească dinamica creșterii numărului profesorilor de educație fizică din România, în anii care au trecut de la Eliberare, cifra aceasta capătă, de la prima vedere, semnificații incomensurabile. Ea atestă grija permanentă manifestată față de școală, continuatoarea tradițiilor înaintate ale culturii și științei din țara noastră și care cunoaște, în anii construcției socialiste, o dezvoltare vertiginoasă, fără precedent. Este o dovadă palpabilă că partidul și guvernul acordă școlii un sprijin multilateral, investind-o cu atributul de pîrghie de nădejde în înfăptuirea misiunii istorice ce și-a asumat-o poporul nostru, de a construi socialismul și comunismul.

Era firesc ca în acest context, cadrele didactice, slujitorii școlii, să se bucure de toată prețuirea puterii politice și de stat, să fie create condițiile necesare formării a cît mai multor profesori, în toate specialitățile. Repus în drepturi, după o vremelnică perioadă de desconsiderare, de cenușăreasă în rîndul celorlalte materii de cultură generală, învățămîntul de educație fizică, exponenții lui, se bucură astăzi de drepturi absolut egale cu cetățeni profesori, materia de educație fizică ca atare a încetat să mai apară sub titulatura de „dexteritate". Institutul de Educație Fizică și Sport, principal făuritor de cadre de specialitate, și-a modificat treptat profilul, a suferit adaptări în pas cu noile realități, cu actualele cerințe, și-a lărgit capacitatea. A intervenit și un alt element important: crearea Institutelor pedagogice și, în cadrul acestora, a facultăților de educație fizică. În fond, o modalitate binevenită de creștere a numărului de profesori de specialitate, îndeosebi pentru acoperirea nevoilor învățămîntului din mediul rural, aproape total

Tiberiu ȘTAMA

(Continuare în pag. a 4-a)

Am ales în mod deliberat acest titlu, poate puțin pretențios, pentru însemnările noastre. Dar cititorul ne va înțelege — sperăm — cînd va afla ce anume și-au dorit (și își doresc în continuare) părinții cîtorva mii de copii din SATELE ȘI COMUNELE județului Timiș.

Variațiuni pe aceeași temă: sportul de masă

Așa cum își doresc părinții...

Ei și-au dorit ca fiii și fiicele lor să aibă la dispoziție baze sportive unde, totdeauna supravegheați, să-și cheltuiască resursele de energie de care dispun. Și nu știm de ce — de altfel nici nu am insistat pentru a ni se da explicații — părinții au dorit, aproape unanim, să pună la dispoziția copiilor mai întîi bazine de înot. Așa se **face că anul trecut s-a declanșat o adevărată campanie de amenajare a unor bazine, unele de dimensiuni mai mari, altele mai reduse ca lungime și lățime.**

Începutul l-au făcut sătenii din comuna Lovrin. Între două deplasări pe ogoarele cooperativei agricole de producție, ei își făceau timp (și cînd spunem EI, îi avem în vedere aproape pe toți locuitorii apți de muncă) pentru a lucra, cel puțin o oră, la amenajarea bazinului de înot. Bazinul, lung de 50 de metri, construit în exclusivitate cu contribuție voluntară, și-a primit primii oaspeți anul trecut. Acum se poate spune, așadar, despre copiii din Lovrin că **se găsesc în... apele lor.** Și nu se știe dacă după cursele repetate în „olimpicul" de la Lovrin, din acest bazin de înot nu va ieși un... Slavic sau, cine știe, chiar un campion și mai talentat. Pentru că nu se poate altfel, din moment ce în acest „acvariu" înoată — de dimineață și pînă seara, din primăvară și pînă toamna tîrziu — fără nici un fel de opreliști, aproape toți copiii Lovrinului.

Inițiativa lovrinenilor s-a transmis destul de repede și numai într-un an (1969) au fost amenajate bazine de înot și în alte localități rurale: Bulgăruș, Teremia și alte cîteva. **„Acum** — după cum ne spunea tovarășul C. BALIȚA, președintele Consiliului județean Timiș pentru educație fizică și sport — **înotul tinde să devină un sport care atrage tot atît de mult, ca și fotbalul".**

Rămînind în continuare în domeniul „ruralului", să amintim și alte acțiuni întreprinse pentru practicarea sportului, cu adevărat de masă. Ne referim la construirea — cu contribuție cetățenească de peste 90 la sută — a unor terenuri de sport la Orțișoara, Tomnatec, Nerău, Gătaia, Dumbrăvița. La Becicherecul Mic — pentru a oferi o exemplificare mai detaliată — au apărut, din nimic și într-un timp record, două terenuri de baschet, două de handbal, un teren de volei și o groapă de sărituri. Pe acest adevărat complex sportiv își fac lecțiile de educație fizică elevii școlilor din localitate. Ceilalți — tineri cooperatori, mecanizatori — organizează excelente întreceri între întreprinderi, între cartiere. Pentru că Becicherecul MIC este una dintre cele mai MARI comune ale județului. Așa încît nu se poate vorbi de ore „neproductive". Cît îi ziua, terenurile sînt „populate" de tinerii dornici să practice sportul. Și acum din nou cîteva cuvinte despre Lovrin. Bazinul de înot de care vorbeam la început a încheiat suita de baze sportive oferite, drept zestre, tinerilor. Înaintea bazinului, aici se construise un modern teren de handbal — pe care se desfășoară și competiții județene — cu o cochetă tribună din piatră.

Este adevărat că „Banatu-i fruncea"? Da, așa s-ar părea după asemenea rezultate în introducerea sportului de masă la sate. Dar să dăm și celorlalte județe dreptul la replică.

Ion GAVRILESCU

„CUPA OLIMPIA"

O COMPETIȚIE INEDITĂ

Poligonul Tunari va găzdui în aceste zile o importantă competiție de tir dotată cu „Cupa Olimpia". Participă unii dintre cei mai buni trăgători români precum și reprezentanții clubului Ujpesti Dosza din Budapesta.

Organizatorii au inclus în program toate probele la pușcă, pistol, talere și tir cu arcul. Este pentru prima oară în acest an cînd are loc un concurs de tir de o asemenea amploare. Întrecerile vor constitui și un bun prilej de verificare înaintea internaționalelor României dintre 7—10 iunie.

Competiția începe simbătă, de la ora 9.

O SĂRBĂTOARE: FILMUL „GOL"

TELE-CRO-NI-CA

Ceea ce în programele de televiziune a fost anunțat cu literă mică, fără nici un chenar, ca una din cele mai obișnuite emisiuni doar: „Gol" — filmul Campionatului mondial de fotbal ediția 1966 — Anglia. Secvențe inedite din cele mai importante meciuri ale „World-Cup"-ului, — s-a dovedit a fi unul din cele mai formidabile filme din cîte ne-au trecut prin fața ochilor, de cînd ne numim telespectatori. Cum de s-a „vîndut" atît de prost această emisiune, cum de s-a putut scrie că „Gol" constituie „secvențe inedite"... cum de nu a insistat redacția sportivă ca acest film desăvîrșit să fie anunțat cu litere de o șchioapă, ca orice capodoperă serioasă — încă mai stau și mă întreb și-mi muște limba ca să nu spun ce cred despre cei care l-au paginat cu litera consacrată anunțării cronicilor lui Eugen Atanasiu și a altor mărunțișuri cotidiene... Mai marii programului și programelor l-or fi considerat un film de „circuit sportiv", bun de aruncat pe la orele 16, cînd nu e campionat, cine l-o vedea l-o vedea, care-i microbist să se uite, care nu să doarmă... Or „Gol" e un film care-și are locul în sanctuarul celor mai culte și mai rafinate emisiuni ale televiziunii — la „Teleenciclopedie", la „Telecinematecă", dacă nu la „Ce știm despre om". „Gol" e un film despre secolul 20, despre oamenii lui, despre pasiunile lor, despre setea lor de libertate și naturalețe, despre plăcerea de a trăi și a iubi viața. Se pleacă de la fotbal, de la o minge, pentru a se ajunge — fără comentarii excesive, doar prin montajul uluitor al imaginilor — la o filozofie a vieții, la Camus, la bucuria unei lacrimi nobile venite din adînc, aselenizînd lin pe obraz. Atît e de frumos, de adevărat, de omenesc. Un prieten care are toată ziua de-a face cu complicate texte intelectuale, cu savanți și literați nu o dată ermetici sau reci — mi-a spus că lui „i-a venit" să plîngă. Eu — o spun deschis — am plîns ca la „Rocco"... E vorba despre fotbal — și încet, încet ne trezim în teatrul acelora de pe la 1500, din Londra, unde Shakespeare își prezenta dramele în mijlocul unei populații care bea, striga și tăcea îngrozită cînd Hamlet... „Gol" e o dramă modernă ai cărei eroi se numesc Pele, Eusebio, Ratin, Iașin, regina Angliei, Tilkowski, arbitrii, fanfara, nordcoreenii și spectatorii. Oamenii se joacă pe viață și pe moarte. Dar nu „joacă" lor e filmată, ei chipurile, expresiile în timpul jocului, în timpul pasiunii care-i duce deseori pînă la marginea prăpastiei. „Joaca" lor devine esențială. Cîntecele lor în timpul jocului au paroxismul acelor coruri pe care am obosit tot numindu-le „antice". Iată că nu sînt „antice"... Fețele sînt căutate cu voluptate — ca-n Shakespeare, adevărul; Pele plînge; Eusebio pîndește ca o fiară între curaj și spaimă; Stiles îl caută pe Eusebio diavolește; Ratin, cel eliminat pe nedrept, e urmărit de aproape un minut în timp ce jocul continuă în prim-plan, dar prin forța imaginii Ratin — cel din planul doi — acoperă întreg ecranul, cu pasul său de condamnat care disprețuiește lumea la granița dintre mîndrie și blazare. Regina — după ce a exprimat voința adunării ca „să vedem un fotbal de calitate" — e împietrită la 1—0 pentru vest-germani în finală. Englezii învinși și fac baie în fîntînile Londrei, ca-n „Dolce Vita", nebuni de fericire, — un singur englez nu surîde, nu cîntă, filozof impenetrabil: sir Alf Ramsey. Administratorul stadionului închide templul: el coboară scările pe care au rămas lozinci, pancarte, afișe, aruncate după consumarea dramei, ca-n „Ciuma"... E tăcere — ca-n parcul lui Antonioni din „Blow-up", după crimă. Administratorul dă a lehamite cu piciorul într-o cutie goală — e sfîrșitul. e tot ce se mai poate spune după un triumf uman.

Nu știu dacă englezii vor izbîndi în Mexic, nu știu dacă au cel mai bun fotbal din lume. Nici nu mă interesează. Dar dacă ei au oameni care înțeleg din fotbal ceea ce au înțeles realizatorii acestui „Gol", dacă operatorii și televiziunea lor sînt capabili să extragă din „joaca" asta un asemenea film — eu spun că trebuie să avem generozitatea de a accepta că ei au fotbalul cel mai frumos, fotbalul cu cel mai uman chip, căci numai dintr-un asemenea fotbal putea veni un asemenea film. Calitate mai substanțială decît a avea un chip uman — nu cunosc. E o calitate superioară oricărui titlu mondial.

În concluzie: filmul acesta trebuie reprogramat într-o oră de vîrf, pentru toți telespectatorii care vor să vadă oameni, cu o prezentare demnă stilistic de patima literaturii lui Fănuș — iar telefanții noștri, fie doar cei sportivi, să stea cuminți și să-și ia notițe în timpul reproiecției.

BELPHEGOR

ÎNTR-UN SINGUR ORAȘ

(Urmare din pag. 1)

neglijat în trecut. **Un asemenea proces de reașezare a învățămîntului de educație fizică a fost cu atît mai complex și mai dificil, cu cît la început trebuiau depășite unele inerții, dărîmate unele bariere. Fiindcă, inițial, nu toată lumea a înțeles utilitatea și rolul profesorului de educație fizică în opera generoasă de formare a unor generații multilateral pregătite pentru viață. Sprijinul prompt al partidului s-a făcut simțit și în această direcție, el fiind hotărîtor în schimbarea unor concepții învechite, a unor mentalități retrograde.**

Numai așa s-a putut ajunge la actualul tablou, cînd — numai în București — numărul profesorilor de educație fizică (996) depășește cifra existentă în 1938, în întreaga țară. Practic, în primul oraș al României, nu există școală generală — dintre cele peste 200 — liceu sau școală profesională, la care să nu fie încadrat cel puțin un profesor de educație fizică. Ca să nu mai vorbim de școlile generale experimentale (în care educația fizică se predă însă din clasa I), **unde numărul profesorilor de specialitate este cel puțin întreit.**

Județele oferă, la rîndu-le, o imagine cu totul altă, o situație net îmbunătățită, cifre de domeniul sutelor. În rețeaua școlară a județului Cluj, de pildă, funcționează în prezent 367 profesori de educație fizică, în Prahova 257, în Bihor 255, în Timiș 242, în Brașov 218, în Ilfov 208. **O asemenea rețea explică de ce, în multe dintre aceste județe, fenomenul sport a îmbrăcat proporții de masă, a cîștigat în substanță dînd campioni și recordmani.**

Îmbucurător este faptul că și în județe mai tinere sau marginale ca poziție geografică, numărul profesorilor de educație fizică este într-o continuă creștere. Un județ ca Sălaj, de exemplu, care nu a beneficiat în trecut decît de aportul unui număr infim de profesori de specialitate — ceea ce justifică și activitatea sportivă foarte limitată — dispune, în momentul de față, de un număr de 44 de cadre didactice cu specialitatea educație fizică. În același timp, în județul Olt funcționează 56 profesori de specialitate, în Gorj 50, în Alba 83 (la fel ca și în Teleorman), în Suceava 84, în Vîlcea 82, în Maramureș 86 ș.a.m.d.

Sînt cifre menite, desigur să genereze optimism, să determine întrevederea unei perspective tot mai frumoase a învățămîntului de educație fizică, în ideea larg creditată ca TOȚI COPIII ȘI ÎNTREGUL TINERET să devină adepți convinși ai exercițiului fizic, practicanți ai unei discipline sportive, la alegere, după preferințe, după aptitudini. Dacă nu pentru performanță, cel puțin pentru destindere, pentru sănătate, pentru sporirea capacității vitale, de învățătură și de muncă.

Salutînd cifrele prezentului, se impune, însă, să privim cu încredere, luciditate și răspundere în viitor.

A privi cu încredere înseamnă a întui posibilitatea creșterii în continuare, în proporție geometrică, a numărului profesorilor de educație fizică, astfel ca aceștia să fie răspîndiți, uniform, în toate județele, pe tot cuprinsul patriei. Pentru împlinirea unui asemenea obiectiv important, partidul și guvernul, creează condițiile necesare.

A privi cu luciditate și răspundere înseamnă a situa, în prim plan, obligația de a nu rămîne pe o poziție de contemplare a actualelor realități, a cifrelor amintite. Fiindcă cifrele nu vor spune nimic, ele își vor pierde din semnificație dacă profesorii de specialitate nu vor manifesta, în exercitarea nobilei lor misiuni, pasiune, stăruință, spirit de inițiativă, capacitate de organizare. Într-un cuvînt, dacă nu vor urmări, în principal, **CALITATEA** muncii lor. Altfel se va întîmpla că la Liceul „Ion Slavici" și Școala de aplicație de pe lîngă Liceul pedagogic, ambele din Arad, în care unele ore de educație fizică se desfășoară într-o platitudine dezarmantă, prezența profesorilor de educație fizică fiind mai mult simbolică, spiritul lor de orientare șters, exigența lor ca și inexistentă. Asemenea exemple de cum **NU** ar trebui să se desfășoare orele de educație fizică, chiar dacă nu ating proporții alarmante, se mai întîlnesc totuși și în alte școli, în cuprinsul altor orașe. **Ele fac notă discordantă cu reglementările în vigoare, cu înseși prevederile „Legii sportului", care conferă acestei activități — fapt fără precedent — o importanță de ordin național.**

Așadar, CALITATEA se impune să se afle în prim planul preocupării profesorilor de educație fizică. În această idee nu trebuie neglijat un alt aspect: cadrele didactice care predau educația fizică, mai ales în mediul rural, au, în majoritate, o pregătire medie, sînt — în cazul cel mai fericit — absolvenți ai fostelor SMTCF. Pentru îmbunătățirea continuă a calității muncii acestora, organele de resort ale Ministerului Învățămîntului, în colaborare cu CNEFS, au inițiat, cu ani în urmă, în vacanța de vară a elevilor, cursuri de perfecționare cu durata de 20 de zile. Inițiativa a fost primită cu multă satisfacție, roadele ei s-au făcut simțite. Dar, inițiativa ca atare n-a fost continuată, deși — în repetate rînduri — s-a cerut acest lucru. La rîndu-i, ziarul nostru a pledat pentru reînnodarea tradiției acestor cursuri. Să credem că ele vor fi reluate începînd chiar din acest an?

În fine, ar fi de dorit ca fiecare profesor de educație fizică să se transforme într-un propagator neobosit al culturii mișcării printre copii, printre elevi, printre tineri și chiar printre vîrstnici. Dacă fiecare profesor va căuta să convingă cît de util este ca să-ți petreci, zilnic, cel puțin o oră din timpul liber pe un stadion, într-o poiană, pe aleile unui parc, urcînd pe cărări de munte, el va face un imens serviciu semenilor săi, societății. Va determina un flux către exercițiul fizic, va contribui la crearea unei opinii de masă favorabilă sportului și mișcării, în general. În esență, aici trebuie să ajungem.

Tr. IOANIȚESCU

SONDAJ ÎN PREGĂTIRILE PENTRU C.M. DE POPICE

REZULTATE VALOROASE, DAR CIFRELE INDICĂ IMPRECIZIE LA MANȘELE „PLINE"

Pregătirea popicarilor români (cotați ca adversari redutabili în arena internațională) în vederea C. M. de la Bolzano se află în toi. 8 fete și tot atîția băieți, care au trecut prin sita mai multor trialuri, au urmat în cadrul asociațiilor respective și pe centre (Ploiești și București) un program de antrenament indicat de specialiștii federației. Criteriile de verificare a stadiului atins în pregătire au fost concursurile rezervate periodic selecționabililor și evoluția acestora în jocurile campionatului divizionar.

Dar, cum în popice, cifrele arată măsura exactă a valorii sportivului, am găsit de cuviință, întrucît mai e timp pentru unele retușuri, să facem un scurt bilanț al comportării selecționabililor. În consecință, am apelat la rezultatele înregistrate de jucătoarele și jucătorii din loturile republicane în meciurile internaționale susținute peste hotare, care ne scutesc de un eventual subiectivism. Așadar, să dăm cuvîntul cifrelor.

Margareta Szemani: partide în Cehoslovacia — 423 p. d., 427; jocuri în Iugoslavia — 422, 439, 442; întîlniri în R.D.G. — 412; **Crista Szocs:** C — 413, 421; I — 408, 420; R.D.G. — 387, 405; **Elena Trandafir:** C — 421, 425; I — 436, 431, 409; R.D.G. — 392, 410; **Elena Cernat:** C — 378, 426; I — 416, 430; R.D.G. — 388, 387; **Ildico Jijic:** C — 394; I — 414, 438; R.D.G. — 434; **Cornelia Petrușca:** I — 454, 431, 449; R.D.G. — 436; **Florica Neguțoiu:** I — 411, 391; R.D.G. — 412; **Ana Marcu:** C — 399, 407; I — 455, 386; R.D.G. — 388, 414.

I. Micoroiu: C — 930, 915; I — 957, 962, 1007; R.D.G. — 918, 871; **C. Vînătoru:** C — 892, 917; I — 966, 973; R.D.G. — 899, 885; **P. Purje:** I — 903, 931, 941; R.D.G. — 825 (s-a resimțit în urma accidentului la mînă); **I. Băiaș:** C — 952, 901; I — 1004, 945, 936; R.D.G. — 932, 901; **I. Tismănaru:** C — 890; I — 925, 922; R.D.G. — 931, 882; **Gh. Silvestru:** C — 868; I — 927, 936, 874; R.D.G. — 877, 859; **V. Mîntoiu:** C — 832, 875; I — 970, 954; R.D.G. — 840; **D. Dumitru:** C — 857.

Din statistica de mai sus se poate vedea că sportivii au depășit cifra de 900 p. d. la băieți și 410, la fete, rezultate de valoare mondială.

Dar cum nici cel mai experimentat ochi de specialist n-ar putea ajunge la concluzii juste privind numai rezultatul general am apelat și la cele parțiale și am constatat că, surprinzător, chiar și cei mai în formă popicari sînt deficitari în evoluțiile pe manșe. Dacă majoritatea jucătoarelor și jucătorilor dovedesc precizie la „izolate" și „singuratice", realizînd procentaje între 70—80 p. d. (25 de loviturl) și, respectiv, 80—90 p. d., în schimb sînt nesiguri la loviturile în „plin" unde — adesea — n-au putut să atingă sau să depășească cifra de 145 p. d. la fete și 155 la băieți. De exemplu, Gh. Silvestru (137, 122, 128), I. Tismănaru (139), V. Mîntoiu (141, 142), Ildico Jijic (135, 131), Ana Marcu (128), Florica Neguțoiu (117) ș.a. au spart exasperant, doborînd cu mare greutate popicele la „pline". Cauzele? Fie că n-au putut depista particularitățile arenei, fie că pistele sau lăcașul popicelor cerea să se imprime un anumit efect bilei pentru a da un randament maxim loviturii. Cert este că selecționabilii nu joacă încă perfect canalul ales sau semicanal spre primul popic, acolo unde pistele impun o asemenea aruncate. Prin urmare, atenție la jocul la „plin", unde precizie la canalul preferat trebuie să i se adauge și inteligența de a descoperi din cît mai puține bile particularitățile arenei.

Moara de vînt de pe complexul sportiv „Delta", din Tulcea.

1-0 PENTRU MOARA DE VÎNT!

Complexul sportiv „Delta", dat în folosință cu numai cîteva luni în urmă, construit prin munca patriotică a tineretului din Tulcea, este amplasat într-o pitorească zonă a orașului pe malul lacului „Ciuperca", pe coama uneia dintre cele șapte coline care înconjoară localitatea. În momentul în care treci de impunătoarea poartă a complexului, în fața ochilor și se desfășoară într-o viziune geometrică o bază sportivă care ar satisface pretenții exigente.

Alcătuită dintr-un teren de fotbal, două terenuri de volei și de baschet, un teren de handbal și unul de tenis, baza este bine întreținută, toate terenurile fiind marcate cu grijă, în ciuda ploilor abundente care s-au cernit în ultima vreme deasupra orașului. Mina gospodarului se vede și în perfecțiunea gazonului, în zgura măturată cu grijă a terenurilor din spatele tribunei a II-a. Deasupra acestora remarcăm și instalația de iluminat pentru nocturne. Dar oricît de frumoase ni se par aceste lucruri la care alăturăm și „tribuna copiilor", în care micii suporteri ai echipei de fotbal „Delta" au acces gratuit, nu putem să nu remarcăm originala tabelă de marcaj a stadionului, amplasată pe structura lemnoasă a unei mori de vînt. Adusă de undeva din ținuturile tulcene unde era lăsată în paragină, moara a fost restaurată și utilizată ca tabelă de marcaj, devenind sufletul galeriei tulcene ,atunci, cînd, prin acționare manuală, palele ei încep să se rotească.

Notînd printre planurile de ameliorare a complexului, construirea unei noi tribune, amenajarea unei baze nautice și a unui bazin de înot pe malul lacului, lucrări ce vor începe în această primăvară, ne-am despărțit de elegantul edificiu sportiv al tulcenilor, simbol al pasiunii pentru sport existente aici. (h. a.).

CRAUL, BRAS, DELFIN...

SĂ APĂRĂM PRINCIPIILE, DACĂ ELE EXISTĂ..

Seria concursurilor din primul ciclu competițional s-a încheiat prin dubla întîlnire amicală cu echipele Cehoslovaciei. Succesul, dar mai ales maniera în care acesta a fost realizat, poate constitui un motiv de întemeiată satisfacție. Slavic, Balaban, Costa, Sterner, Covaci sau tenacele Naghi au fost, ca întotdeauna, exemple de dăruire sportivă pentru mai tinerii lor parteneri. Cu toate acestea, succesul realizat nu trebuie să ne împiedice să privim mai atent către fondul problemei.

Iată, de pildă, că în grupul restrîns al artizanilor victoriei se află și patru sportivi mureșeni care — se știe de ani de zile — se pregătesc în cele mai vitrege condiții posibile, fapt care nu i-a împiedicat însă, să-și stabilească cu toții noi recorduri personale. În schimb, mai mulți reprezentanți ai „noului val" (ponderea o asigură tinerii dinamoviști), care au avut condiții de antrenament mult superioare, au evoluat de-a dreptul penibil.

Pentru un ochi avizat faptul era previzibil. De mai multă vreme am atras atenția, în această rubrică, asupra unor aspecte legate de primatul intereselor personale ale unor antrenori în fața principiilor științifice de pregătire. Rezultatul? Remarcabile talente ca Anca Groza, Liliana Dan sau Anca Mihăescu, care ar fi trebuit să se afle deja în fruntea echipei feminine, bat pasul pe loc, regresează chiar. Craul elegant al Lilianei Dan s-a transformat între timp în anticraul, iar multele probe competiționale la care a fost înscrisă în acest an trădează lipsa oricărui principiu logic de pregătire.

Principii elementare ale instruirii presupuneau, în primul rînd, o diagramă a participărilor care să-i permită — pe baza calităților de care dispune — să devină sprintera nr. 1 a țării. Dar așa ceva nu a existat. Mai mult, într-o serie de importante verificări cu caracter intern, L. Dan a strălucit prin absență (ca de altfel și ceilalți colegi de grupă). Faptul în sine mi se pare un veritabil mister; clubul Dinamo nu găsește sume derizorii care să asigure sportivilor participări în concursuri la Ploiești sau Reșița, dar în schimb organizează o întîlnire cu o modestă selecționată din Sofia!?!

În cadrul aceleiași lipse a unor principii, sau mai bine zis mobilității acestora, care a devenit de-a dreptul supărătoare, sé pot încadra și lamentările unor antrenori care — vezi bine — doresc să-și însoțească mereu sportivii în competițiile de peste hotare, dar în țară îi trimit să concureze singuri (vezi cazul Eugeniei Cristescu la Reșița). Se invocă, deseori, lipsa unor schimburi de experiență, și nu fără motiv. Dar cînd susținem în gura mare că ne interesează brasul lui Pankin sau Cathie Ball, s-o facem după ce în prealabil am studiat, pe toate fețele, stilul lui Costa, de la care avem de învățat în egală măsură.

Iată de ce apare astăzi mai mult ca oricînd nevoia de a apăra cu strășnicie principii logice (dacă ele există), părăsind veșnicul slalom pe care unii colegi mai tineri, deseori bine intenționați, îl fac în aria vastă a meseriei noastre.

Remus DRAGUȘANU

DE CE SE RATEAZĂ ARUNCĂRILE DE LA 7 m ÎN HANDBAL?

Ne răspunde maestrul emerit al sportului CRISTIAN GAȚU

Duminică, la meciul masculin de handbal Steaua — Universitatea București, studenții au ratat 4 din cele 7 aruncări de la 7 m de care au beneficiat, iar handbaliștii de la Steaua n-au fructificat 2 din 5 asemenea situații. Un caz luat la întîmplare, dar de loc... întîmplător.

În ultima vreme, în handbal transformarea unei aruncări de la 7 m, care — teoretic — nu ar trebui să stea sub semnul întrebării, a devenit nevralgică pentru beneficiari. Se ratează mult, incredibil de mult, risipirea unui asemenea avantaj ducînd nu numai la pierderea unui gol, ci provocînd și un șoc psihologic.

Ce se întîmplă? Am ales pentru a încerca să elucidăm, măcar parțial, chestiunea un interlocutor cunoscut prin abilitatea lui tehnică, un handbalist renumit pentru ușurința, inventivitatea și varietatea cu care minuiește mingea: **maestrul emerit Cristian Gațu.** La această măgulitoare recomandare să adăugăm, pentru a fi în tema interviului nostru, că nici „Cristinel" nu se poate lăuda că a fructificat toate aruncările de la 7 m...

— Cum explici avalanșa de ratări din ultimul timp?

— Se fac în această privință cîteva greșeli, aș zice, din „start". Prima este aceea că aruncarea de la 7 m este executată, de regulă, de cel ce a obținut-o, adică de cel faultat, care, bineînțeles, nu are capacitatea, nici psihică și nici fizică de a executa aruncarea. Luciditatea, calmul necesar sînt căutate pentru a se evita astfel de situații în... extrema cealaltă. Adică sînt trimiși să execute jucători de pe banca rezervelor, neîncălziți, neîncărcați suficient din punct de vedere nervos.

— Cea mai bună este, deci, calea de mijloc...

— N-am vrut să spun așa ceva. Voi face imediat cîteva propuneri, deoarece, vă mărturisesc, și pe mine m-a preocupat această problemă. Înainte însă trebuie să vă spun că ceea ce contribuie mult ca aruncările de la 7 m să nu fie transformate este și preocuparea tot mai mare a antrenorilor de a avea portari buni. Azi nu găsești ușor o formație din divizia A sau chiar B care să nu aibă portari excelenți. De multe ori citim în cronici despre minunile gol-keeperilor și nu trebuie să ne mire că ei au ajuns să pareze cu ușurință penaltiurile handbalului.

— Spuneai de niște propuneri...

— Da. Eu, dacă aș fi antrenor, aș pregăti nu unul, ci mai mulți jucători pentru executarea aruncărilor de la 7 m. În primul rînd ținînd seama de stilul, de particularitățile fiecărui portar. Unii sînt mai înalți, alții ies în față imediat, unii stau pe linia porții și apar în față în ultima fracțiune de secundă. Pentru fiecare mod de a para aruncarea de la 7 m trebuie pregătit unul sau mai mulți jucători. Apoi aș dori, ca unul ce am simțit nu o dată pe pielea mea acest lucru, să se aducă o modificare regulamentului de joc. Portarii nu se pot apropia la mai puțin de 3 m de cel ce execută. Aceasta teoretic, pentru că în practică ei ajung uneori în... sufletul tău. De aceea propun ca în interiorul semicercului să se tragă o linie scurtă la 4 m de la linia porții pentru ca arbitrul să se poată orienta rapid asupra corectitudinii poziției portarului.

— Interesantă propunere. Ea poate fi ușor pusă în practică. Pentru aceasta Federația internațională ar trebui să-ți acorde un premiu...

— Mulțumesc, dar premiul forului internațional l-am și primit. Vreau să spun că prin eforturile Comisiei Tennice a F.I.H. în ultimul timp arbitrii sînt foarte severi și au grijă de noi, aceștia mai mici și faultați des, acordînd multe aruncări de la 7 m. Este o mare satisfacție pentru noi și un lucru util pentru handbal. Ce să mai vorbim că dacă există mai multe asemenea situații ai de unde rata...

Cu această glumă interviul nostru s-a încheiat. Nu înainte însă ca simpaticul nostru interlocutor să nu promită că gluma a fost doar pentru coloanele ziarului...

Călin ANTONESCU

După finalele de lupte libere ale seniorilor

„NOUL VAL" NU ESTE PREA PUTERNIC...

Ultimul act al celei de-a 17-a ediții a campionatelor naționale individuale de lupte libere ale seniorilor — FINALELE — ne-a oferit un prilej unic de a constata pe ce treaptă valorică se află acei care practică acest sport. Spunem unic deoarece la recentele finale, găzduite de sala Floreasca, au avut acces toți luptătorii, dintre care foarte mulți tineri, veniți direct de la etapa județeană, fără a mai suporta trierea „zonelor", unde ar fi fost poate stopați de o serie de tineri talentați, dar lipsiți de experiența necesară pentru a trece înaintea consacraților. Așadar, repetăm, un prilej cum nu se putea mai bun pentru a ști totul, sau aproape totul, despre luptătorii noștri.

Am vrea să subliniem, mai întîi, că sportivii din lotul național, și aceștia ne interesează la ora actuală în mod deosebit, dată fiind apropierea campionatelor europene (la începutul lunii iunie) au înregistrat un evident progres, atît în ceea ce privește executarea procedeelor tehnice specifice stilului, cît și în rezolvarea diferitelor situații tactice. I-am putea menționa în acest sens pe **Petre Coman** (Steaua), **Vasile Iorga** (Progresul Brăila), **Ludovic Ambruș** (Steagul roșu Brașov), **Nicolae Dumitru** (Tomistex Constanța) și pe **Ion Marton** (C.S.M. Cluj) care, credem, vor participa la confruntările continentale.

Dar, nu putem fi indiferenți față de o altă constatare reliefată la aceste finale, privind „sportivul numărul 2, 3 sau 4" al fiecărei categorii. Pentru că, spre deosebire de luptele greco-romane, unde sînt cîte 3—4 concurenți de valoare apropiată la toate categoriile, la libere aproape că nu există nici unul de mari posibilități, cu perspective reale. Așa cum remarca și antrenorul federal, Ion Crișnic, la **ședința de analiză** a acestor campionate, **„de circa 8 ani n-au mai apărut decît foarte puțini luptători tineri cu reale perspective de a înlocui pe cei consacrați".** Cu Valeriu Albu și Ion Arapu (Rapid Buc.), Enache Panait (Steaua) și Emil Cristian (Dinamo Buc.) am putea încheia lista acestora, fără teama de a fi omis pe cineva. Trebuie să recunoaștem că, într-adevăr, este mult prea puțin. Iar dacă mai adăugăm că tinerii menționați mai sus nu sînt „descoperiri" de dată recentă, putem concluziona că „noul val" la lupte libere este încă departe de „țărmul" afirmării.

Nu putem pune punct acestor rînduri înainte de a ne exprima părerea că organizarea și pe viitor a finalelor, fără etapa de zonă, este salutară. În același timp, însă, considerăm neavenită desfășurarea întrecerilor la ambele stiluri, unele după altele, fără pauză de o săptămînă, două sau chiar mai mult. Din această cauză, la competițiile de la București, oficialii, aceiași pe toată perioada celor 6 zile, au fost solicitați mult prea mult pentru a se putea achita cu bine de obligațiile ce le aveau. Nu ar fi de loc rău dacă finalele s-ar organiza în localități diferite.

În rest, totul a fost bine.

Costin CHIRIAC

AZI ȘI MÎINE:

ULTIMELE ÎNSCRIERI LA „RALIUL PRIMĂVERII"

Pînă vineri la ora 20 se mai primesc înscrieri la Raliul Primăverii, competiție automobilistică rezervată începătorilor, aflată la cea de-a doua ediție. După cum s-a mai anunțat, cursa va avea loc duminică pe următorul traseu: București—Moara Domnească—Urziceni—Buzău—Cislău—Vălenii de Munte—Ploiești—București, în total 260 km. Organizatorii au stabilit o medie orară de 40 și 60 km/oră, în funcție de etapă.

Startul se va da la ora 7,30 de pe B-dul. Republicii (din fața sediului Școlii de șoferi amatori), iar primul concurent este așteptat să sosească în Capitală (str. Cîmpina) în jurul orei 13,30. Aici este programată și proba de departajare a concurenților, un test de îndeminare ce se va desfășura contra-cronometru.

Directorul cursei, tov. Emilian Alexandrescu, ne-a anunțat că în buna reușită a acestei întreceri au fost mobilizați numeroși tehnicieni și specialiști ai școlii de șoferi amatori din Capitală, mulți dintre ei fiind și cei care i-au inițiat în tainele conducerii mașinii pe viitorii concurenți. Reținem dintre aceștia numele cîtorva: Nicolae Adam, Mihai Sărățeanu, Sandu Ionescu, Constantin Burdeinic, Alexandru Negulici, Ion Petrini ș.a.

DREPTUL LA ILUZIE

Pentru optimistul incurabil, care crede într-un succes senzațional al tricolorilor noștri în Mexic, se recomandă o suspendare temporară a contactelor cu cunoscătorii lucizi și realiști din fotbal, fiind preferabil să-i stimeze în continuare, dar... de la distanță. Cel puțin pînă la 2 iunie, data meciului cu campionii mondiali.

După o îndelungată cură de competență și înțelepciune, puțină hoinăreală pe cărările imaginației nu strică. Acolo poți întîlni și alți visători, așa că poți visa alături de ei. De altfel, e plăcut să visezi în grup.

Visătorii sînt — totuși — puțini la număr, dar reprezintă o forță, dovadă că reușesc întotdeauna să desființeze, prin candoare, imposibilul, sau să-l dizolve în entuziasm! Deviza lor pare a fi aceea că nimic nu-i imposibil, atîta vreme cît totul este cu putință...

Totuși, ei nu se laudă cîtuși de puțin cu forța lor, deoarece au auzit prea adesea spunîndu-se că visul n-ar avea forță.

Sînt extrem de simpatici și comunicativi, cînd izbutești să-i smulgi din izolarea și din tăcerea lor!

...Și atunci îi poți asculta vorbind cu o fervoare profetică despre nu știu ce victorii — ei le zic chiar triumfuri — ale ghetei de fotbal românești în țara lui Montezuma.

Auditorii neavertizați zîmbesc cu compasiune și trec mai departe, clătinînd din cap.

Și totuși... îi găsim fermecători pe acești profeți naivi care stîrnesc hazul oamenilor serioși și atît de gravi, prea gravi în sport, ca și în propria lor viață!

Cu 40 de ani în urmă, o expediție românească, pe care niciodată oamenii gravi și serioși n-ar fi conceput-o măcar, se avînta spre țărmurile sudice ale Americii Latine, ca să-și încerce norocul în țara deținătorilor liniei de aur a sportului-rege.

Era mai mult decît o îndrăzneală această aventură pe un itinerar atlantic, peste obstacole și peste valuri, spre un țel ireal și fascinant ca un mit.

Ideea plecării a fost uluitoare, avînd în ea puțină nebunie și o leacă de geniu, fiindcă s-a intuit exact șansa extraordinară a momentului de a face cunoscut fotbalul românesc în lume, înainte chiar să fi cucerit recunoașterea oficială a superiorității sale în Balcani.

Uruguay însemna pe atunci un fotbal sideral și o echipă celestă, cu unsprezece divinități moderne coborîte din noua mitologie a veacului nostru.

Cu o echipă de tineri, muncitori, studenți și elevi nu am reușit să smulgem lîna de aur — nu au smuls-o nici alții — din mîinile acestor semi-zei ai balonului rotund, dar victoria netă (3—1) asupra Perului ne-a făcut dintr-odată cunoscuți și identificabili pe geografia sportivă a globului. Superbii atleți mulatri și negri din constelația fotbalului sud-american au fost jucați și bătuți de ai noștri, în fețe ușoare și în străfulgerări de șut.

Peste timp s-au auzit din nou aplauze în fotbalul nostru, după Wembley, Atena, Lausanne, *și* București — *„Au fost prevestitoare de evenimente mari" spun în cor visătorii, transfigurați de o credință care nu poate fi alcătuită prin argumente. Iar dacă te lași furat de asemenea vorbe și accepți covorul fermecat, vei admira priveliști uimitoare între pămînt și cer și vei putea apoi să vezi, sugrumat de emoție, unsprezece jucători cu tricouri galbene, chiloți albaștri și jambiere roșii, aclamați de lume într-o țară plină de necunoscut și de legende.*

— Dar grăsunul acela negricios, cu instrumentul lui de alamă, așezat pe un dîmb, ce caută în visul nostru absurd?

— Visul nostru nu-i de loc absurd, ți se va răspunde, iar grăsunul negricios este Tudorică din Grant, ținînd în mînă trompeta cu care a făcut să cadă, la picioarele fotbaliștilor români, zidurile noului Ierihon: Guadalajara...

A. EFTIMIE

În drum spre ultimul antrenament... Foto: A. NEAGU

MECIUL C.I.L. GHERLA — RAPID AMÎNAT

Partida C.I.L. Gherla — Rapid București, din cadrul 16-imilor „Cupei României", care urma să se dispute ieri după-amiază la Gherla, a fost amînat deoarece terenul este inundat.

Jocul va avea loc la o dată ce va fi stabilită de Federația română de fotbal.

AZI, CUPLAJ PE STADIONUL PROGRESUL

Amatorii de fotbal din Capitală au posibilitatea să asiste azi după-amiază la un cuplaj pe stadionul Progresul din str. Dr. Staicovici. De la ora 15, echipa de rezerve Progresul va întîlni pe divizionara B Dunărea Giurgiu, iar, în continuare, Progresul va juca în compania formației Tennometal București.

LOTUL DE JUNIORI AL ROMÂNIEI PLEACĂ ÎN SCOȚIA

Azi urmează să plece, pe calea aerului, lotul reprezentativ de juniori care va participa la turneul U.E.F.A., ce se va desfășura în Scoția, între 16 și 25 mai. Vor face deplasarea următorii jucători: STANA și FRANC (portari), DOBRĂU, DEHELEANU, SATMĂREANU, HAJNAL, SAMEȘ (fundași), SANDU, BÖLÖNI și GLIGORIE (mijlocași), ATODIRESEI, HELVEI, GERGELY, VLAD, SAVA, STAN (înaintași). Antrenorii lotului sînt: GH. OLA și ILIE SAVU.

Echipa României, care face parte din grupa D împreună cu reprezentativele Belgiei, Turciei și R. D. Germane, va debuta în competiție la 16 mai, împotriva Belgiei (în orașul Perth), urmînd ca celelalte partide să aibă loc la 18 mai, cu Turcia (Dunfermline), și 20 mai, cu R. D. Germană (Edinbourgh).

Va face deplasarea și arbitrul Gh. Limona, delegat să conducă jocuri în cadrul acestui turneu.

„VACANȚĂ" MEXICANĂ...

(Urmare din pag. 1)

Cu efective în care „juventiștii" vor încerca să-i înlocuiască cu succes pe tricolori, formațiile de divizia A pornesc la drum cu gîndul și dorința de a cîștiga (care din ele?) dreptul de participare în ediția viitoare a „Cupei cupelor". „16"-mile oferă cîteva partide de atracție: „Poli" Timișoara — Dinamo București, Sportul studențesc — Crișul, Metalul București — U.T.A.

În același timp, *meciurile diviziei B* continuă să se desfășoare sub semnul luptei pentru promovare sau pentru evitarea neplăcutului moment în care se consemnează retrogradarea. Deocamdată, bancarii din București au profitat de... clacarea tîrgoviștenilor și și-au consolidat locul de lider cu un avans de 3 puncte. În această serie, însă, nu se știe încă cine va retrograda, pentru că de la locul 5 pînă în zona unde răzbat razele fierbinți ale „lanternei roșii" e o diferență doar de 4 puncte. În schimb, în seria a doua, disputa celor ce speră să evolueze în toamnă în divizia A se situează la cea mai înaltă tensiune. Primele șase formații sînt despartajate doar de 3 puncte, iar liderul — Minerul Baia Mare — e... lider grație golurilor mai puține primite. Așadar, crește cota golaverajului! Un gol în plus sau în minus poate aduce fericire sau poate nărui o muncă de un an. Jocurile următoare, și mai ales partidele C.F.R. Timișoara — C.S.M. Sibiu și Vagonul — Minerul Baia Mare pot schimba doar o ordine de moment.

Să coborîm cu o treaptă mai jos, acolo unde divizia C dezlănțuie și ea energii și pasiuni. Și aici promovarea e un vis frumos pentru multe formații iar retrogradarea o... sperietoare. Etapele următoare programează derbyuri decisive.

Juniorii continuă să se alinieze în partidele din campionatul lor, considerat bine venit și indispensabil, dar care trebuie să se bucure de o atenție sporită din partea unor asociații, în timp ce elevii lui C. Cernăianu și N. Tătaru, adică echipa lui „Under-23", se vor reuni la București sau Snagov pentru „Cupa Balcanică", pe care anul trecut, toată lumea își aduce aminte, pe gazonul de la „Republicii" au pierdut-o cînd erau aproape cu mîna pe ea — în finală. Dar pînă la plecarea spre Sofia, pentru ca izbînda să fie acum de partea lor, e nevoie de muncă, muncă și iar muncă...

Fotbal fără... divizia A.

Da, dar fotbal există! Agenda competițională e bogată și acum cînd iubitorii acestui sport așteaptă cu emoție să învîrtească butonul televizorului și să aibă legătura cu... Guadalajara.

BALONUL e ROTUND

CEL MAI BUN „SISTEM" ESTE TINERETUL

DESIDERIU BORODI, fost centru half și actual teoretician pasionat, este un om care caută „adevărul în fotbal".

Posedînd vaste informații și bibliografii, construind raționamente și elaborînd el însuși scheme tactice de o mare diversitate imaginativă și coloristică, el aduce în slujba „adevărului" său o bogată și interesantă documentație, asupra căreia ne vom opri probabil, mai mult, cu un prilej viitor.

Astăzi aș reține numai una din ideile sale favorite, ca să vedem dacă nu cumva-există vreun viciu, tocmai la fundația clădirii pe care, cu o onorabilă perseverență, o construiește Desideriu Borodi în tratatul său nepublicat.

Pornind de la premisa că *„adevărul la propriu și la figurat al fotbalului se confundă cu însuși sistemul acestui joc"*, el conchide că.. *„dacă se va reuși a se stabili adevăratul sistem al fotbalului, se va rezolva și problema redresării lui pe plan universal"*.

Apoi, referindu-se la fotbalul românesc:

„Este foarte caracteristic a constata că în țara noastră nu există o preocupare în acest sens. Ne mulțumim numai să imităm, să importăm teorii și sisteme străine, fără să avem ceva original. Poate este una din cauzele principale — dar și principiale! — pentru care fotbalul nostru nu se află încă într-un stadiu mai avansat".

Personal nu pot fi de acord cu părerea autorului privind „imitația" și „importul", deoarece este firesc să împrumuți de la alții tot ceea ce poate fi adaptat nevoilor tale. Schimburile de experiență și de valori sînt factori fără de care progresul de astăzi, la scară mondială, în toate domeniile, ar fi greu de conceput.

Însă nu cred că aici se află esența problemei.

Nu faptul că importăm anumite sisteme, sau ne inspirăm din ideile și tactica altora, ne-ar răpi dreptul la originalitate.

Într-o vreme ca aceasta de acum, cînd fotbalul nu mai are de mult secrete și cînd

orice copil de școală primară de pe glob știe ce înseamnă așezarea 4—2—4, este greu să mai vorbim despre sisteme originale de joc cu marcă indigenă. Specific rămîne doar temperamentul poporului respectiv.

Originalitatea noastră, ceea ce poate și trebuie să fie propriu în fotbalul nostru, mi se pare că s-ar referi mai puțin la schimbarea sistemului de joc și mult mai mult la formarea unei concepții despre fotbal superioară celei actuale și — neapărat — mai înaltă decît aceea din țările cu sport profesionist.

Astăzi nu se mai pot inventa sisteme de joc, dar se poate forma o mentalitate care să-l deosebească pe jucătorul român de fotbaliștii occidentali, supuși legilor crunte ale societății lor.

Acolo primează rezultatul imediat, cîștigul, interesele financiare ale unui grup, răsplata bănească, dar și atîtea alte mijloace de constrîngere impuse jucătorilor, căci fiecare tip de societate are o influență directă asupra felului de educație a tineretului și creează regimul sportiv care i se potrivește.

Nouă nu ni s-ar potrivi un astfel de regim. Căci noi nu vrem să formăm sportivi care să lupte pînă la exterminare în arenă, ca vechii gladiatori, societatea noastră, statul nostru urmărește cu totul altceva cu acest tineret, dezvoltarea energiei bărbătești, a spontaneității, a sentimentului valorii personale, puse în slujba unor colective bine organizate, în care scopurile comune și cele individuale se împacă într-un mod ideal, — și dacă pînă acum nu s-a realizat prea mult, sarcina și scopurile rămîn!

Un timp poate că nu vom realiza victorii spectaculoase, dar pe măsură ce noul tip de fotbalist român va căpăta contur și personalitate vom avea și o personalitate a fotbalului nostru românesc de tip nou.

Aș vrea să creadă și Desideriu Borodi că esența problemei nu stă în sistemul de joc, ci într-o transformare de structură interioară a fotbalistului român, mai exact spus, rezolvarea adevărată ține de modul cum se va lucra în această direcție cu tineretul, care n-a suferit încă influența unor deprinderi negative și contagioase, străine de spiritul pur al sportului.

De aceea mi se pare că „adevărul", pe care îl caută prietenul Borodi în fotbal, pe care îl căutăm cu toții, *stă în acest tineret în devenire, apt să fie format și încadrat organic în viziunea armonioasă a societății noastre socialiste.*

Petre STEINBACH

„CUPA ZIARELOR"

În acest an, asociația sportivă Gloria organizează tradiționala competiție „Cupa ziarelor" la fotbal. Tragerea la sorți a meciurilor are loc luni 18 mai, la ora 15,30, în sala Flacăra (Editura Scînteii). Sînt admise fuziunile, în scopul realizării unui echilibru între participantele la această competiție.

Iată o știre ce va trezi ambițiile fotbalistice în toate redacțiile!

CUPON DE CONCURS

Numele și prenumele: . . . . . .

. . . . . .

Adresa: . . . . . .

. . . . . .

1. CE ECHIPE VOR OBȚINE CALIFICAREA PENTRU SFERTURILE DE FINALA (reamintim: din fiecare grupă se califică primele DOUA CLASATE)?

GRUPA A . . . . . .

GRUPA B . . . . . .

GRUPA C . . . . . .

GRUPA D . . . . . .

2. CE ECHIPA VA CÎȘTIGA CAMPIONATUL MONDIAL?

. . . . . .

PRIMUL CAMPIONAT MONDIAL FEMININ DE FOTBAL!

Între 6 și 16 iulie, pe diferite stadioane din Italia se vor desfășura meciurile primului campionat mondial de fotbal rezervat echipelor feminine. La competiție și-au anunțat participarea reprezentativele Italiei, Cehoslovaciei, Angliei, Mexicului, Franței, Danemarcei, Austriei și Elveției. Finala competiției se va desfășura la Torino.

LOTO-PRONOSPORT

Pentru participanții concursurilor Pronosport, publicăm mai jos etapa concursului nr. 20 din 17 mai a.c., care cuprinde meciuri deosebit de interesante din 16-imile „Cupei României":

I. Chimia Rm. Vîlcea — Farul Constanța; II. Victoria Roman — Dinamo Bacău; III. Minaur Zlatna — Petrolul; IV. Politehnica Tim. — Dinamo București; V. C.S.M. Sibiu — „U" Cluj; VI. Minerul Ghelar — Jiul; VII. Minerul Mold. Nouă — F. C. Argeș, VIII. Metalul Tr. Severin — C.F.R. Cluj; IX. C.F.R. Pașcani — „U" Craiova; X. Rulmentul Bîrlad — Steaua; XI. Portul Constanța — A.S.A. Tg. Mureș; XII. Victoria Moreni — Steagul Roșu; XIII. Tractorul Brașov — Politehnica Iași.

● Astăzi este ULTIMA ZI pentru procurarea biletelor la tragerea Loto de mîine 15 mai a.c., prima tragere la care se aplică noua măsură în urma căreia premiile se vor acorda la alegere în autoturisme sau bani.

NUMERELE EXTRASE LA CONCURSUL PRONOEXPRES Nr. 20 DIN 13 MAI 1970:

Extragerea I: 27 42 20 45 34 16

FOND DE PREMII: 466.422 lei.

Extragerea a II-a: 41 30 20 6 38 19 40 28

FOND DE PREMII: 416.151 lei.

Plata premiilor pentru acest concurs se va face astfel:

— **În Capitală**: începînd de joi, 21 mai a.c. pînă la 27 iunie a.c. inclusiv.

— **În țară**: începînd de luni 25 mai a.c. pînă la 27 iunie 1970 inclusiv.

PREMIILE TRAGERII LOTO DIN 8 MAI 1970:

Extragerea I: Cat. I: 3 variante a 29.957 lei; a II-a: 2,70 a 33.286 lei; a III-a: 12,50 a 7.190; a IV-a: 22,80 a 3.942 lei; a V-a: 101,90 a 882 lei; a VI-a: 197,45 a 455 lei.

Extragerea a II-a: Cat. A: 2 variante a 31.116 lei; B: 0,75 a 20.744 lei; C: 6,75 a 9.220 lei; D: 18,80 a 3.310 lei; E: 22 a 2.829 lei; F: 34,15 a 1.822 lei.

Ambele extrageri: Cat. Z: 1.097,05 a 100 lei.

POȘTA CONCURSULUI „EL MUNDIAL '70"

AZI, ULTIMUL CUPON!

AZI, ULTIMUL CUPON al concursului „EL MUNDIAL '70".

Doar mîine se mai pot expedia cupoane din provincie, pentru că regulamentul precizează că vor fi luate în seamă numai plicurile ce vor purta ștampila poștei CU DATA — limită — DE 15 MAI. Cupoanele trimise la redacție după această dată nu vor mai intra în concurs.

● Participarea a depășit orice așteptări. Aproape 25 000 de plicuri, unele cu cîte 900 de cupoane! Se înțelege, deci, că va fi nevoie de o perioadă de timp pentru trierea lor, lucru pe care-l vom face imediat după ce vom cunoaște rezultatele din sferturile de finală ale campionatelor mondiale din Mexic.

● De la sosirea primelor cupoane, prin sondaj, am încercat să vedem dacă se respectă regulamentul de concurs. Am întîlnit destule cazuri care ne-au arătat că lucrurile, deși simple, n-au prea fost înțelese. Unii au completat pronosticurile pe simple foi de hîrtie, alții au „văzut", de pildă, Brazilia campioană mondială, în timp ce din grupa C au indicat calificate în sferturi Cehoslovacia și Anglia.

La punctul 2 din cupon am întîlnit și asemenea răspunsuri: R.F.G. sau Anglia, deși întrebarea este clară: CE ECHIPĂ VA CÎȘTIGA C.M.?

● Reamintim premiile (probabil unul din mobilurile principale ale numeroasei participări) cu care este dotat concursul nostru: UN TELEVIZOR, UN APARAT DE RADIO CU TRANZISTORI, UN APARAT DE RADIO CU LĂMPI, UN CEAS DE MÎNĂ, O BICICLETĂ (mărcile acestor obiecte se vor stabili în curînd), ABONAMENTE PE UN AN LA ZIARUL SPORTUL ȘI ALTE PREMII-SURPRIZĂ.

● Acestea fiind zise, „EL MUNDIAL '70", organizat de ziarul Sportul, se încheie, rezultatele sale urmînd a fi comunicate după terminarea campionatului mondial din Mexic.

NE-A SCRIS PETRICĂ RĂDULESCU

STIMATE TOV. REDACTOR-ȘEF,

În legătură cu schimbarea mea de la conducerea tehnică a echipei Politehnica Galați, vă rog să binevoiți a insera următoarele:

După o activitate de aproape trei ani, dusă într-o tensiune continuă, echipa aflîndu-se an de an în lupta pentru titlu, schimbînd 4—5 jucători de valoare în fiecare sezon, lipsit aproape total de sprijinul organelor de conducere locală, în ziua de 28 aprilie a.c., după jocul cu Știința Bacău, cînd echipa se afla pe locul 4 în clasament, am fost chemat de conducerea secției, unde în prezența vicepreședintelui C.J.E.F.S. Galați, tov. D. Stanciu, mi s-a pus în vedere că nu mai pot să conduc, în continuare, pregătirea echipei și că este bine să-mi iau un concediu de odihnă.

Motivul invocat a fost că rezultatele slabe obținute în ultimul timp se datoresc lipsei de disciplină a jucătorilor, ca urmare a faptului că mă port cu „duhul blîndeții", iar tov. Stanciu a arătat că nu am folosit cei mai buni jucători în alcătuirea formației (menționez că dînsul nu a participat *niciodată* la instruirea echipei).

Este de mirare că a trebuit să treacă trei ani ca să se vadă aceste greșeli în conducerea echipei.

Pus în fața faptului împlinit, nu mi-a rămas decît să accept plecarea în concediu, este drept o formă politicoasă de înlocuire, dar... nu de concediu aveam eu nevoie.

Țin să arăt că în august 1969, cînd organele locale au hotărît ca Oțelul să candideze la titlu, fiind nevoit să cedez 4 jucători de valoare, am solicitat transferul pentru Rapid București, dar conducerea secției de fotbal nu a fost de acord spunîndu-mi-se că nu există pretenția de promovare a echipei antrenată de mine.

Convins că timpul va demonstra că măsura luată va adînci și mai mult criza echipei Politehnica, țin să vă mulțumesc pentru posibilitatea pe care mi-o dați pentru a se cunoaște adevărul real de către susținătorii echipei și de cei care urmăresc activitatea ei și, poate și pe a mea.

Al dv. cu toată sinceritatea

Petrică RADULESCU

ADAS ORGANIZEAZĂ UN

CONCURS

DE AFIȘE ȘI CALENDARE DE PERETE

Se acordă:

UN PREMIU I, în valoare de 5 000 de lei;
UN PREMIU II, în valoare de 3 000 de lei;
UN PREMIU III, în valoare de 2 000 de lei;
TREI MENȚIUNI, fiecare în valoare de cîte 1 000 de lei.

Lucrările premiate și menționate devin proprietatea Administrației Asigurărilor de Stat, care le va folosi pentru popularizarea asigurărilor de bunuri și de persoane.

Din celelalte lucrări prezentate, unele se vor reține pentru a fi tipărite în anii 1970 și 1971, plătindu-se drepturile legale.

La concurs poate participa orice persoană, cu una sau mai multe lucrări, realizate în maxim 6 culori, format (obligatoriu) 50x70 cm (pe lat sau pe înalt), pe hîrtie, pînză sau alte materiale, cașerate sau fixate pe suport.

LUCRĂRILE SE PRIMESC PÎNĂ LA 25 IUNIE (data de expediere) pe **ADRESA:**

DIRECȚIA GENERALĂ ADAS,
str. Smîrdan nr. 5 — București.

ATENȚIUNE!

Numele concurenților nu trebuie menționat pe lucrări. Acestea vor purta — pe verso — numai un MOTTO. Același Motto se va înscrie pe un plic ÎNCHIS, ce va însoți fiecare lucrare. În plic se introduce o hîrtie cuprinzînd numele și prenumele concurentului, adresa și numărul de telefon unde poate fi găsit.

Informații suplimentare se pot solicita la direcțiile județene ADAS, la punctele operative de lucru ADAS, de la inspectori și agenți de asigurare, precum și la telefonul 15 42 64, între orele 8—10 dim. (4040)

RECUZ ARBITRAJUL FOARTE BUN!

„Rugăm schimbați delegarea arbitrului N. Rainea, întrucît Bîrladul este în luptă directă cu noi pentru evitarea retrogradării, iar arbitrul Rainea ne-a condus de 3 ori cu Politehnica Galați și totdeauna am terminat la egalitate la Suceava, frustrîndu-ne vădit de victorie". Semnat: Bigheț, secretarul asociației Chimia Suceava.

Am reprodus integral telegrama respectivă adresată Federației române de fotbal prin care se solicita schimbarea arbitrului la meciul Politehnica Galați — Chimia, ce urma să aibă loc duminica trecută la Galați. Cererea, însă, nu a fost luată în considerare și N. Rainea a condus partida, terminată după cum se știe cu victoria oaspeților. Spectatorii au apreciat arbitrajul lui Rainea, iar corespondentul nostru i-a acordat calificativul de „foarte bine".

Deci, mai recuzați arbitrajul foarte bun tovarășe secretar al asociației Chimia?

1. OFICIUL NAȚIONAL DE TURISM organizează călătorii turistice în diverse țări și pe diferite itinerarii. Puteți să vă alegeți excursia preferată, consultînd la agențiile O.N.T. din întreaga țară prospectele excursiilor programate în trimestrele III și IV a.c.

(4012)

LA HANDBAL

„U" CLUJ A ÎNVINS PE DINAMO BUCUREȘTI!

CLUJ, 13 (prin telefon). În localitate s-a disputat jocul dintre echipele masculine de handbal „U" Cluj și Dinamo București, din campionatul diviziei A. Studenții au obținut o meritată victorie cu scorul de 20—18 (12—9). (P. Radvani — coresp.).

CICLIȘTI ITALIENI LA „CUPA VOINȚA"

Federația italiană de ciclism a confirmat participarea unei echipe de rutieri italieni, la competiția de lung kilometraj „Cupa Voința". Startul în această alergare va fi dat în ziua de 4 iunie.

O fază din memorabilele meciuri din semifinalele Cupei Cupelor dintre Gornik Zabrze — A. S. Roma. Învingător după trei partide... prin sorți Gornik Zabrze. Sistemul „lozului" a determinat vii și justificate proteste. IN FOTO : Un atac al echipei poloneze, respins de Salvori — în partida de la Katowice (2—2).

DISCUȚII DESPRE CUPELE EUROPENE LA FOTBAL

● Tactica de joc factor hotărîtor ● Regulamentul trebuie îmbunătățit ● De ce tragere la sorți ? ● Se va organiza „Cupa campionilor continentali" ?

Competițiile europene fotbalistice rezervate echipelor de club s-au încheiat mai devreme decît în alți ani din motive de... „El Mundial '70". După cum se știe prea bine, olandezii cuceresc pentru prima oară „Cupa campionilor", iar celelalte două trofee — „Cupa cupelor" și „Cupa europeană a tîrgurilor" — au revenit — tot pentru întîia dată — echipelor engleze Manchester City și, respectiv, Arsenal Londra.

★

A fost o finală magnifică" — („La Gazzetta dello Sport), „O seară de neuitat, în care fotbalul nu și-a dezamăgit idolii" (comentatorul sportiv al agenției France Presse), „Noutățile tactice i-au învins pe scoțieni" (Népsport-Budapesta) — iată numai cîteva spicuiri din cronicile apărute în presă după marea finală dintre Celtic Glasgow și Feijenoord Rotterdam, desfășurată recent pe „San Siro" din Milano.

Dintre aceste aprecieri, cele ale redactorului budapestan, care atribuie victoria olandezilor tacticii impuse de antrenorul lor (austriacul Ernst Happel), ne-a atras în mod deosebit atenția. Despre ce tactică este vorba ? Feijenoord s-a „blindat" cu cinci jucători pe linia de fond și în imediata apropiere a acestora au acționat alți trei așa-ziși mijlocași, care aveau însă sarcina să stopeze orice atac advers din faza inițială. În fond, și acești trei „de la mijloc" (Hasil, Wery, van Hanegem) aveau mai mult misiunea de apărători, decît de jucători ofensivi. Atacul olandezilor a contat doar pe doi jucători : pe excelentul Kindwall și pe extrema stîngă Moulijn.

Această așezare neobișnuită a derutat în bună măsură pe jucătorii de la Celtic, care, neglijînd vîrfurile olandeze, au venit deseori mult prea în față, lăsîndu-se surprinși de contraatacuri viguroase.

Și pînă la marcarea celui de-al doilea gol (victorios) formația din Feijenoord a fost evident mai bună, grație tacticii sale ingenioase, fapt recunoscut după joc și de antrenorul scoțienilor, celebrul Jock Stein.

★

Fără îndoială, cele trei competiții, devenite tradiționale, se bucură de o mare popularitate pe continent. Nu sîntem încă în posesia unei statistici pe care U.E.F.A. o centralizează la fiecare sfîrșit de stagiune (ea se face de obicei după o lună de la încheierea finalelor), dar se poate afirma că meciurile din cele trei cupe s-au desfășurat cu tribune pline, aducînd organizatorilor mari beneficii. Au fost însă și excepții, care au produs deficite serioase, atît pentru echipele competitoare, cît și pentru organizatori. Ne referim în special la unele partide care au loc pe teren neutru. De pildă, al treilea meci dintre A. S. Roma și Gornik Zabrze s-a desfășurat la Strasbourg într-un deplin anonimat, iar finala „Cupei cupelor", dintre Manchester City și Gornik Zabrze, la Viena, a avut loc sub privirile unui restrîns număr de spectatori.

Chiar și la finala „C.C.E." numai foarte puțini dintre cei 65 000 de spectatori au fost italieni (doar 15 000), pentru că restul biletelor au fost cumpărate de suporterii olandezi și scoțieni !

„Cînd vezi tribunele goale — spunea Cappelini (A. S. Roma) — parcă nici nu-ți vine să joci. Te simți ca la antrenament..." Semnificativ. Nu ?

Pentru evitarea acestor neajunsuri, ar fi poate echitabil ca și în „Cupa campionilor europeni" și în „Cupa cupelor" să se dispute două manșe (tur-retur), ca în „Cupa europeană a tîrgurilor". Tribunele devin astfel neîncăpătoare atunci cînd fiecare dintre finaliste este gazda unui joc !

★

O altă problemă care preocupă echipele interesate se referă la desemnarea echipei învingătoare prin tragere la sorți. Dacă dublarea golurilor marcate în deplasare pînă în etapa semifinalelor este cît se poate de echitabilă pentru a se evita un al treilea meci, nu același lucru se poate spune despre desemnarea formației învingătoare prin tragere la sorți. Este de neconceput ca o finalistă într-o mare competiție să fie astfel stabilită ! V-ați pus întrebarea ce s-ar fi întîmplat dacă finala „C.C.E." n-ar fi hotărît un învingător și după rejucare, plus prelungirile ? Vă răspundem : s-ar fi apelat tot la... sorți !

Soluții pentru a evita „lozul" se pot găsi. Pentru semifinale pot decide golurile marcate în deplasare, loviturile de la 11 metri, raportul de cornere, iar pentru finale, în caz de egalitate și după cel de-al doilea joc, orice altă formulă, cu excepția „sorților", poate fi acceptată, chiar și decernarea titlului ambelor finaliste !

★

Recentul Congres U.E.F.A. de la Dubrovnik (Iugoslavia) a pus în discuție organizarea „Cupei campionilor continentali", la care să participe cîștigătoarele „Cupei campionilor" de pe toate continentele lumii. Prof. Ion Șiclovan, care a asistat la aceste lucrări din partea Federației române de fotbal, ne-a declarat că deși discuțiile nu s-au soldat cu o hotărîre pozitivă, organizarea unei întreceri de mare anvergură nu a fost definitiv clasată. Urmează să se primească acordul echipelor interesate și să se rezolve unele probleme de ordin financiar, care îngreunează punerea pe tapet a competiției. Fără îndoială că, o hotărîre favorabilă, în acest sens, ar sluji și mai mult la popularizarea fotbalului pe toate meridianele.

Ion OCHSENFELD

sportul în lume

De la trimisul nostru special, VICTOR BĂNCIULESCU:

LA AMSTERDAM, DUPĂ ORA MARILOR OPȚIUNI

Scenariul plin de tensiune și suspanse al desemnării gazdelor Jocurilor Olimpice din 1976 a avut un epilog neașteptat, cu atît mai mult cu cît, pînă în ultima clipă, pronosticurile — unele mai fanteziste decît altele — nu găseau un temei sigur. Trebuie să ne închipuim conclavul C.I.O. format din 70 de membri care — deși provin din vreo 50 de țări — în cea mai mare parte nu se reprezintă decît pe sine, situație impusă de sistemul de autorecrutare al C.I.O. În acest fel, este greu de dedus mobilul care îi conduce pe votanți, el putînd fi de ordin pur sportiv, dar și politic, financiar, turistic sau strict personal. Ceea ce nu exclude, firește, și un anumit joc al intereselor, de altfel foarte vizibil în alegerile din 12 mai, în special începînd cu al doilea scrutin. De exemplu, în momentul în care Los Angeles a fost eliminat după prima votare, se pare că toți amatorii de soare californian și-au deplasat preferințele în aceeași direcție, ceva mai la nord, dar tot pe pămînt american. La fel, pentru Jocurile de iarnă, după ce, la al doilea tur de scrutin, Tampere a fost eliminat, se presupune că votanții din țările scandinave și-au mutat privirile spre Denver (și nu spre Sion) pentru a facilita o nouă candidatură finlandeză în 1980.

Surpriza alegerilor o constituie opțiunea dublă pentru continentul american. De cinci ediții încoace, deci, de 20 de ani, Jocurile Olimpice de vară și de iarnă nu au mai cunoscut o asemenea pereche uni-continentală ceea ce face verosimilă existența unei legi nescrise a alternanței zonelor, violată însă de astă dată. Este vorba, de altfel, de aceeași tradiție a echilibrului continental pe care îl invocau candidații de peste ocean făcînd aluzie la jocurile de la München 1972 și cerînd, deci, pentru 1976 traversarea Atlanticului.

Marți seara, după ce s-a încheiat goana extraordinară a gazetarilor spre insuficientele cabine telefonice și s-a stins gălăgiosul entuziasm al partizanilor orașului canadian victorios, un purtător de cuvînt al Comitetului de organizare din Moscova a transmis presei internaționale o declarație în care se exprimă regretul pentru rezultatul votului, se trec în revistă toate avantajele candidaturii capitalei sovietice, se arată că Moscova a fost singura care a îndeplinit toate condițiile cerute și care a dat garanțiile necesare, iar în final se afirmă că — eludînd interesul general al dezvoltării sportului în lume — unii membri ai C.I.O. consideră că organizarea Jocurilor Olimpice este un privilegiu exclusiv al lumii occidentale.

În cotidianul londonez „THE TIMES" de ieri, John Hennessy scrie : „Numai alegerea Moscovei ar putea fi ecoul atît de repetatului apel al d-lui Brundage cum că Jocurile Olimpice au o mare influență asupra stării bune în lume". *Iar „INTERNATIONAL HERALD TRIBUNE" susține că impresia cea mai bună dintre candidați a făcut-o, totuși, Moscova.*

Este neîndoios faptul că Montreal a obținut investitura datorită sprijinului celor decepționați de a nu fi putut promova orașul Los Angeles. Localitatea canadiană a mai beneficiat și de circumstanța de a fi candidat acum pentru a 5-a oară (după ce și-a mai încercat șansa în 1940, 1944, 1956 și 1972), precum și de faptul că este o metropolă bilingvă, folosind tocmai cele două limbi oficiale ale C.I.O., engleza și franceza, mizînd și pe împrejurarea că, după München 1972, votanții aveau să opteze pentru alt continent.

Moscova cu instalațiile sale sportive excelente și cu nu mai puțin de 130 campioni olimpici în palmaresul municipal ar fi meritat, fără îndoială, onoarea de a fi găzduit Jocurile. Faptul de a-și fi anunțat candidatura mai tîrziu decît ceilalți concurenți ar fi putut reprezenta un handicap, dar nu decisiv pentru cei ce cunosc exigența și competența organizatorică a autorităților sportive din capitala sovietică. Sion este, pe de altă parte, victima Jocurilor de iarnă. A fost preferată publicitatea costisitoare și tentanta ofertă financiară a Denver-ului. Sportivitatea și sentimentalismul au cedat în fața unei alternative mult mai pămîntești.

CEHOSLOVACIA ȘI ITALIA AU OBȚINUT VICTORII PREȚIOASE LA C.M. DE BASCHET

Apele încep să se limpezească în cele trei grupe preliminare ale C.M. de baschet. La Sarajevo, S.U.A. a întrecut Australia cu 99-62 (44-30) prin punctele realizate de de Luchini 6, Walton 4, Brody 21, Isaac 6, Wolf 9, Hillman 17, Williams 8, Silliman 9, Smith 10 și McDonald 9, iar în Palatul sporturilor din Karlovaț, campionii lumii au făcut o veritabilă demonstrație în fața echipei Panama. La capătul celor 40 de minute de joc, baschetbaliștii din formația Uniunii Sovietice au învins cu 110-52 (42-23).

Întrecută la limită în ziua precedentă, „Squadra azzurra" și-a reconfirmat ambițiile de calificare în turneul final, după o partidă pasionantă jucată de baschetbaliștii italieni în compania selecționatei Canadei. Mai rapizi și cu un plus de eficacitate, jucătorii italieni au acumulat în prima repriză un avantaj de 10 puncte (45-35). La reluare, sportivii canadieni au inițiat o serie de contraatacuri fulgerătoare, care le-au permis să restabilească egalitatea (60—60) în min. 30. Ei aveau să piardă însă, pe rînd — pentru 5 greșeli personale — pe Burton, Mackay și Cassidy și „azzurri", cu Flaborea într-o deosebită vervă, au luat din nou conducerea asigurîndu-și o victorie cu scorul de 84-69 (45-35), care le mai dă speranțe de calificare. Au marcat : Flaborea 29, Recalcatti 17, Massini 10, Bariviera 2, Meneghin, 7, Cosmelli 9, Zanatta 10 de la învingători, respectiv, Murphy 1, Hayden 6, Robinson 10, Sankey 10, Molinsky 31, Cassidy 2, Mackay 6, Burton 3 de la învinși.

Cea mai echilibrată întîlnire a zilei s-a desfășurat la Sarajevo între formațiile Cehoslovaciei și Cubei. La pauză, sportivii cubanezi conduceau cu 39-34 și ei au menținut un avantaj minim pînă în min. 38. Mai experimentați, baschetbaliștii cehoslovaci au reușit să egaleze în extremis, și apoi să obțină o victorie la limită : 82—80. Principalii realizatori: Zednicek 19, Bobrowski 18, Ammer 14, Pospisil 12 din echipa cehoslovacă și Chappe 19, Canizares 14 din cea cubaneză.

Aceste voleibaliste japoneze au aspirat la selecționarea în echipa națională, dar s-au antrenat cu sîrguință în această primăvară pentru a se putea califica în finala unei competiții de mare anvergură. Este vorba de campionatul echipelor de... mame, care a reunit nu mai puțin de 50.000 de formații de acest fel, la Tokio și în alte orașe ale Japoniei. Majoritatea participantelor erau între 30 și 50 de ani, iar încurajările din tribune veneau din partea propriilor lor odrasle.

GHICITORUL BRAZILIENILOR

Știre laconică din Sao Paulo anunță că renumitul ghicitor din țara cafelei și a fotbalului, pe nume Kaliban, a prezis drept sigură victoria Braziliei în campionatul mondial. Din multe motive, această știre invită la reflecții, care poate nu sînt lipsite de interes.

Se știe că în Brazilia tot felul de ghicitori se bucură, în rîndul unei populații cu un mare procent de analfabeți, de mult credit. Foarte mulți cetățeni nu întreprind nici un pas mai important în viață, fără să consulte în prealabil un ghicitor de „încredere". Aceștia sînt consultați despre cursul ce vor avea acțiunile la bursă, despre șansele unor alegeri, despre fidelitatea soților și asupra perspectivelor cîte unui amorez de a obține favorurile unei stele a școlilor de samba.

Deosebit de important este rolul ghicitorilor în fotbalul brazilian. Nu există joc mai important, înaintea căruia conducătorii, jucătorii și suporterii înfocați să nu întrebe pe ghicitorul acreditat al clubului de rezultatul la care se pot aștepta... (!).

Dar, prezicerea rezultatelor la fotbal nu este tocmai o meserie comodă și lipsită de riscuri. Ne amintim de cele ce s-au întîmplat în Brazilia, cînd, după C.M. din 1966 masele dezamăgite de eliminarea echipei lor au luat cu asalt locuințele ghicitorilor, devastîndu-le și maltratîndu-i pe mulți dintre ei.

În prezent, pregătirile pentru Mexic par să decurgă într-o atmosferă nu mai puțin febrilă. Crizele la conducerea reprezentativei și o serie de rezultate slabe dovedesc acest lucru. Nu sînt puțini care cred că schimbarea lui Saldanha a compromis în mare măsură pregătirile. Dar care dintre ghicitori ar risca și în prezent să prezică înfrîngerea Braziliei ? Poate numai pentru acest motiv profețiile lui Kaliban (nume împrumutat din recuzita shakespeareană), să aibă o explicație... Și aceasta cu toată simpatia și admirația pentru minunatul fotbal brazilian. (N. B.).

POLONEZII DOMINĂ „CURSA PĂCII"

● HANUSIK, ÎNVINGĂTOR ÎN ETAPA A II-A, A PRELUAT TRICOUL GALBEN
● ECHIPA ROMÂNIEI A RĂMAS ÎN 5 OAMENI

Cicliștii participanți la „Cursa Păcii" au parcurs miercuri etapa a II-a, Karlovy Vary — Plsen, 148 km. Vremea a fost din nou nefavorabilă : a plouat cu intermitențe și a bătut cu putere vîntul. Sprintul cu premii de la km 107 a fost cîștigat de Szurkowski, urmat de Staes și Czechowski. Numeroasele tentative de evadare au fost anihilate, astfel că la sprintul final s-a prezentat un grup de peste 50 de rutieri. Din nou alergătorii polonezi — care domină începutul acestei ediții a „Cursei Păcii" — s-au impus. A cîștigat la mare luptă Zygmunt Hanusik, cunoscut iubitorilor de ciclism din țara noastră din „Cupa F.R.C.".

Iată clasamentul etapei : 1. Zygmunt Hanusik (Polonia) 3 h 28:28; 2. Zenon Czechowski (Polonia) ; 3. Jiri Hava (Cehoslovacia) ; 4. Frans Staes (Belgia) ; 5. Dieter Mickein (R.D.G.) ; 6. Ryszard Szurkowski (Polonia) ; 7. Jiri Prchal (Cehoslovacia) ; 8. Delvino Poloni (Italia) ; 9. Rudolf Labus (Cehoslovacia) ; 10. Jan Svorada (Cehoslovacia) — același timp. Tot în același timp cu învingătorul au sosit și concurenții români Alex. Sofronie (locul 26), Nicolae Ciumeti (27), Vasile Selejan, Vasile Teodor și Constantin Grigore. Echipa României a rămas în 5 oameni, deoarece în prima etapă a abandonat Emil Rusu, iar în cea de a doua nu s-a prezentat la start Nicolae David, traumatizat de o căzătură în prima zi de concurs.

În clasamentul general individual conduce Zygmunt Hanusik, urmat la 26 s de Ryszard Szurkowski. Alex. Sofronie se află pe locul 10 la 1:34 de lider. Pe echipe, primul loc este deținut de Polonia, urmată de Cehoslovacia și Belgia, reprezentativa României aflîndu-se pe locul VI.

Astăzi are loc etapa a III-a, pe ruta Plsen — Usti nad Labem, 147 km.

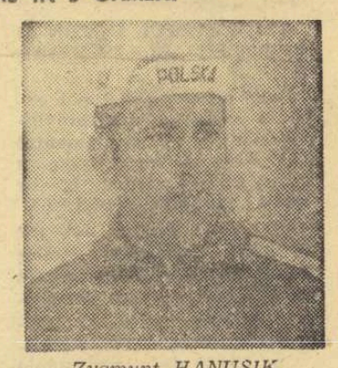

Zygmunt HANUSIK

CONCURSUL HIPIC DE LA NOVISAD

Concursul hipic de la Novi Sad, la care au participat călăreți din Ungaria, Iugoslavia (cu 9 echipe) și România, a luat sfîrșit cu următoarele rezultate : PROBA DE DESCHIDERE (48 concurenți) 1. M. Milutinovici (Iugoslavia), 2. I. Krizan (Ungaria), 3. D. Velea (România). PROBA DE DURATĂ (36 concurenți) 1. I. Suti (Ungaria), 2. A. Donescu (România), 3. R. Dokici (Iugoslavia).., 5. A. Donescu. PREMIUL EXPOZIȚIEI — 1,40 m cu 2 baraje : 1 D. Velea, 2. C. Ilin (România), 3. S.—Projerici (Iugoslavia)... 5. A. Donescu. PROBA NENUMEROTATĂ (34 concurenți) : 1. I. Iovanovici (Iugoslavia) 2. I. Krizan, 3. D. Velea, 4. C. Ilin. PROBA DE ȘTAFETĂ (16 echipe) 1. România (Donescu, Velea), 2. Ungaria I, 3. Ungaria II. PROBA DE FORȚĂ (18 concurenți : 1. C. Ilin (1,80 m)... 4. D. Velea.

JOHN COLE 63,72 m LA DISC

În concursul desfășurat la Thompson (California), John Cole a aruncat discul la 63,72 m — cea mai bună performanță mondială a sezonului.

La Budapesta, Farkas a stabilit un nou record al țării sale, alergînd distanța de 100 m în 10,2. Alte rezultate : Fejer 60,36 m la disc ; Ilona Balogh 23,5 la 200 m.

Un rezultat excelent la aruncarea discului femei : Karin Illgen (R.D. Germană) 59,16 m în concursul de la Berlin.

Alergătorul britanic John Davies a fost cronometrat pe distanța de 880 yarzi în 1:47.2.

Performanțe excelente la San Jose : John Carlos 20,3—220 yarzi ; Lee Evans 45,8—440 yarzi ; Gary Hardway 61,21 m-disc.

La Leningrad, V. Bolșov a sărit la înălțime 2,16 m, iar Hitrina a parcurs distanța de 100 m garduri în 13,4.

TELEX ● TELEX ● TELEX

ILIE NĂSTASE ÎNVINGĂTOR LA BRUXELLES

Jucătorul român Ilie Năstase a debutat victorios în cadrul campionatelor internaționale de tenis „Open" ale Belgiei, care se desfășoară în prezent la Bruxelles. În primul tur, Năstase l-a învins cu 8—6, 6—1 pe tenismanul englez Stilwell. Jucătorul profesionist francez Barthes a dispus cu 6—2, 6—0 de Ion Țiriac.

Alte rezultate : Santana (Spania) — Contet (Franța) 6—1, 6—3; Cox (Anglia) — Gisbert (Spania) 6—2, 1—6, 6—2; Moore (Australia) — Pilici (Iugoslavia) 6—2, 6—4.

BUENOS AIRES 13 (Agerpres). — Proba specială din cadrul raliului automobilistic internațional Londra—Ciudad de Mexico, desfășurată între San Antonio Oeste—Bariloche a fost dominată de finlandezul Timo Mäkkinen, care după cum remarcă corespondenții agențiilor de presă, a realizat o fantastică medie orară de 161,671 km. Pilotul finlandez, care se află în mare formă, a parcurs cu Fordul Escort distanța de 714 km în 4h 25;0.

■

La Casablanca s-a disputat întîlnirea amicală de fotbal dintre selecționata Marocului și formația braziliană Corinthians Sao Paulo. Victoria a revenit gazdelor cu scorul de 1—0 (0—0) prin golul marcat de Maaroufi în minutul 83.

■

Federația de fotbal a Greciei a solicitat serviciile antrenorului englez Brian Clough, managerul echipei din prima ligă Derby Conty. Specialistul englez a declinat oferta.

■

În „Cupa Europei Centrale" la fotbal la Bratislava Inter din localitate a fost învinsă de Wacker cu 1—0 (1—0).

■

Marea speranță a boxului englez, „greul" Joe Bugner a repurtat o nouă victorie înainte de limită. Bugner a dispus prin abandon în rundul 5 de Brian London.

■

Cunoscutul internațional vest-german Helmut Haller a fost introdus în lotul fotbaliștilor din R. F. a Germaniei. În urma unui control medical, doctorul Heinz Schoberth l-a găsit apt pentru selecție pe valorosul jucător. Haller se află acum în cantonamentul de la Malenete, unde a început pregătirile cu ceilalți selecționabili.

La închiderea ediției

ULTIMELE VERIFICĂRI PRE-MEXICANE

Aseară, alte două echipe participante în turneul final al C.M. de fotbal și-au încheiat pregătirile înainte de a pleca în Mexic. Este vorba de reprezentativele Cehoslovaciei și R. F. a Germaniei, care au susținut ultimele meciuri amicale.

La Oslo, selecționata Cehoslovaciei a întîlnit reprezentativa Norvegiei de care a dispus cu 2—0 (1—0).

La Hanovra, echipa R. F. a Germaniei a jucat cu națională Iugoslaviei, de care a dispus cu 1—0 (1—0).

Citiți alte amănunte în ziarul nostru de mîine.

RECORDUL LUI GERD MULLER

Gerd Müller, înaintașul central al echipei Bayern München, a încheiat actualul campionat în fruntea listei golgeterilor, cu 30 de goluri înscrise, ceea ce înseamnă un nou record pentru prima divizie a campionatului vest-german de fotbal. Müller conduce, de asemenea, și în lista celor mai eficace fotbaliști din istoria primei divizii a campionatului R. F. a Germaniei, cu 130 de goluri înscrise din august 1965 cînd a apărut, pentru prima oară, în echipa münchineză. Locul al doilea în această listă este ocupat de Uwe Seeler, căpitanul echipei SV Hamburg și al reprezentativei vest-germane, cu 117 goluri, iar al treilea, cu 115 goluri înscrise, aparține extremei stîngi Lothar Emmerich, fost jucător la Borussia Dortmund, care activează acum în Belgia.

NOUA CARIERA A UNEI FOSTE CAMPIOANE...

La vîrsta de 51 de ani, campioana americană de natație Florence Chadwick a devenit... agent de bursă. Se cunosc destul de puține lucruri despre talentele ei financiare. În schimb, Florence Chadwick a devenit renumită în 1950 cînd, complet necunoscută pe plan sportiv, s-a înscris să participe la tradiționala cursă de traversare a Canalului Mînecii. Performanța realizată atunci (13 ore și 20 minute) însemna doborîrea unui record vechi de aproape un sfert de secol. În deceniul ce a urmat, d-na Chadwick a doborît alte 17 recorduri de natație în curse de mare fond. Și totuși, ea a suferit două eșecuri : în două rînduri a încercat să traverseze înot Marea Irlandei între coastele Irlandei și Scoției, dar de fiecare dată a fost nevoită să renunțe.

CURSA DE AUTOMOBILE „CURATE"

Institutul de tehnologie din Pasadena a anunțat că în luna august se va desfășura o cursă automobilistică de mare fond la care vor fi admise numai mașini cu un nivel scăzut de poluare a atmosferei. Se așteaptă ca la această întrecere să participe aproximativ 100 de automobile, prevăzute în majoritate cu motoare electrice. Institutul de tehnologie din Pasadena va prezenta, de asemenea, două automobile acționate de gaz natural sub presiune.

SPANIA — ROMÂNIA 4-3 LA POLO!

Într-un joc amical de polo desfășurat la Barcelona, selecționata Spaniei a întrecut formația României cu 4—3 (1—1, 1—1, 1—0, 1—1). Este pentru prima oară cînd națională română pierde în fața unei reprezentative iberice, formație care nu a figurat niciodată printre fruntașele acestui joc pe continentul european. Au înscris : Jane, Sans, Codera, Fortuny pentru învingători, respectiv Blajec 2, Zamfirescu pentru învinși. A condus foarte bine Parini (Italia).

Verdicte scandaloase în boxul profesionist

JUDECĂTORII... ACUZAȚI

Problema verdictelor scandaloase în boxul profesionist preocupă în mod cu totul deosebit pe specialiștii italieni, mai ales după înfrîngerile recente ale boxerilor peninsulari Carmelo Bossi și Sandro Lopopolo în fața austriacului Hans Orsolics și, respectiv, a francezului Roque. Aceste decizii au fost contestate și sever criticate de cronicarii din Italia. Fiind vorba, se pare, de ultimele manifestări dintr-o suită de scandaluri provocate de arbitraj la meciurile profesioniste, cronicarul de specialitate al cotidianului milanez „GAZZETTA DELLO SPORT", Maurizio Mosca, a organizat pe această temă o amplă dezbatere cu participarea unor cunoscuți tehnicieni, arbitri, organizatori și boxeri.

Dezbaterea a scos în evidență necesitatea găsirii unor mijloace prin care să se aprecieze cît mai fidel situația din ring, așa, cum — în alte sporturi — golul, coșul, metrul sau cronometrul departajează clar adversarii aflați în dispută. N-ar fi oare mai nimerit ca arbitrii judecători să transmită punctajul, la sfîrșitul fiecărei reprize; secundului său chiar și publicului? — a fost una dintre idei convertită apoi într-o propunere. Aceasta nouă modalitate ar anula posibilitatea ca un arbitru să-și modifice pe parcurs punctajul acordat pentru primele reprize sub influența prestărilor ulterioare ale celor doi boxeri, a simpatiei sau, pur și simplu, a reacției publicului. Anunțîndu-se public punctajul la capătul reprizelor — apreciază participanții la discuții — s-ar face și o educație a spectatorilor.

În urma intervenției lui Piero Brambilla, președintele Comisiei de arbitri a Federației italiene de box, s-a ajuns la concluzia că anunțarea punctajului după fiecare repriză ar avea influențe negative asupra meciului. Boxerul care se vede în dezavantaj se năpustește orbește asupra adversarului, în încercarea de a reface terenul, și, de aici, s-ar naște faze confuze, meciul s-ar transforma în bătaie, iar publicul ar fi pe bună dreptate nemulțumit. O asemenea tentativă, a spus Brambilla, s-a făcut în Italia și a avut ca rezultat degenerarea meciurilor. Nici un inconvenient n-ar exista însă dacă arbitrii judecători și-ar transmite arpecierile, după fiecare rund, doar, la masa juriului.

De asemenea, s-a propus un sever examen în rîndul arbitrilor, apreciindu-se că între cei ce judecă meciurile profesioniste se află mulți lipsiți de curaj și de cinste, interesați sau răuvoitori. „Aceia care nu îndeplinesc cerințele să fie dați afară ! E oare drept că un boxer care se sacrifică, își pune în pericol viața, să devină victimă a jocului convenienței și al intereselor personale?" — a spus managerul Leonardo Barravecchia.

În fine, s-a propus ca arbitrul din ring să nu mai aibă drept de a da verdictul într-un meci, ci această misiune să revină unor judecători neutri, numai neutri. A fost invocat de către unii participanți sistemul folosit la Olimpiade, considerat de ei mai echitabil.

Dezbaterea începută de presa italiană și primele propuneri menite să elimine verdictele scandaloase sînt o urmare a verificării mai multor incorectitudini de arbitraj, unele avînd ca temei diverse combinații organizatori — manageri — arbitri. Aceste combinații clădite pe necinste au dus la apariții a numeroși campioni fantomă...

Aurelian BREBEANU

Tiparul : I. P. „Informația", str. Brezoianu nr. 23—25, București

40368

PROLETARI DIN TOATE ȚĂRILE, UNIȚI-VĂ!

Redacția și administrația: str. Vasile Conta nr. 16, tel. 11.10.05 interurban 72 și 286. Telex sportrom buc. 180.

sportul

ZIAR AL CONSILIULUI NAȚIONAL PENTRU EDUCAȚIE FIZICĂ ȘI SPORT

4 pagini 30 bani

Anul XXVI — Nr. 902 (6336) Vineri 15 mai 1970

PARADA VEDETELOR de la LEONIDAS la BOBBY CHARLTON...

Fontaine FRANȚA

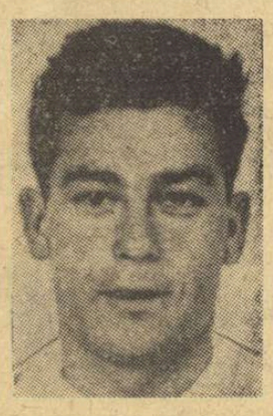

Prototipul atacantului de vîrf, spontan, percutant, cu demaraj irezistibil și cu șuturi care „nu iartă".

Este, pînă la această oră, recordmanul golgeterilor la un campionat mondial, grație performanței sale de la C.M. din Suedia (13 goluri), care i-a adus, printre altele, un premiu original, o pușcă de argint.

Deși n-a jucat cu Kopa decît în echipa Franței, Raymond plecînd la Real în clipa în care el, Fontaine, a fost transferat la Reims, cuplul lor a atins o celebritate despre care francezii vorbesc și azi cu regret și nostalgie.

Tip de „gagneur" (cîștigător) pe terenul de joc, Just Fontaine a fost, totuși, un mare ghinionist, două fracturi consecutive la același picior eliminîndu-l de pe teren la o vîrstă la care unii nici n-au atins apogeul carierei lor — 27 ani.

Prematura sa dispariție din fotbal nu scade, însă, cu nimic cota acestui mare fotbalist, privit și azi ca un simbol.

ECHIPA ROMÂNIEI A SOSIT LA GUADALAJARA

GUADALAJARA 14 (Agerpres). Selecționata de fotbal a României a sosit la Guadalajara, orașul mexican unde se vor desfășura jocurile grupei C a campionatului mondial de fotbal. Reprezentanți ai Comitetului de organizare, conducători ai cluburilor locale, amatori de fotbal și ziariști au venit în întîmpinarea fotbaliștilor români, care se află instalați la hotelul „Gran".

Într-un interviu acordat reprezentanților presei sportive locale, antrenorul echipei României, prof. Angelo Niculescu, a declarat că „Anglia este cea mai puternică echipă din grupa C. Noi avem o sarcină foarte grea, în primul meci urmînd să jucăm chiar cu deținătoarea titlului mondial".

6 ATLEȚI LA UN CONCURS ÎN ITALIA

Simbătă, 16 mai, se va desfășura la Roma tradiționalul concurs atletic „Bruno Zauli", la care au fost invitați și sportivi din țara noastră.

Delegația română — care va pleca azi, pe calea aerului — cuprinde următorii 6 atleți: Cornelia Popescu, Valeria Bufanu, Ileana Silai, Mariana Goth, Niculae Perța și Orvin Scheible.

RUGBYȘTII DE LA TARBES VOR EVOLUA ÎN CAPITALĂ

Rugbyștii de la Tarbes, care activează în prima ligă a campionatului Franței, vor evolua în Capitală, în prima jumătate a lunii august. Ei vor veni la București ca invitați ai clubului Dinamo București. Este foarte posibil ca în afara partidei cu Dinamo — revanșă a celei desfășurate anul trecut în Franța — rugbyștii de la Tarbes să susțină alte două partide în țară.

SE PATINEAZĂ...

Așa se anunța, cu litere mari într-un număr recent al ziarului nostru. Să reținem, deci: în luna mai, în luna florilor de liliac și a primelor culori din Cișmigiu, în luna nopților cu cer de catifea și a adierilor cu mireasmă de mugur pocnit — se patinează cotidian, aproape prozaic.

Nu poți să nu readuci pe micul ecran al memoriei imagini parcă dintr-un film de „epocă". Imagini ce vorbesc despre expedițiile, cu crosa și patinele în spate, pornite în căutarea gheții ce apărea, citeodată, salvatoare, tocmai sus, între crestele neprimitoare ale munților. Erau luni de iarnă, în care parfumul teilor părea ireal de departe, dar în care meciurile de hochei se disputau în cuplaj după miezul nopții, atunci cînd capriciile vremii împingeau oleacă mai jos mercurul în termometre. Imaginile, fugare, amintesc, de asemenea, de campionate naționale ce se împotmoleau în gheața topită și transformată într-un soi de zăpadă, pe care numai dragostea pentru sport îi determina pe jucători să mimeze ceva ce semăna a hochei. Atunci, un concurs de patinaj artistic însemna un mare eveniment, deși dacă stăteai mai aproape de mantinelă simțeai un miros stăruitor de naftalină, iar părul argintat al vedetelor dădea acestor manifestații sportive un aer de legendă.

Acum se patinează în luna mai și tineretul gălăgios intră și iese de pe patinoar în ținută estivală, chiar dacă vremea se mai burzuluiește citeodată. Acum ne bucurăm sincer și am vrea să împingem sfîrșitul acestui sezon neobișnuit de lung cît mai departe. Această tendință mai evidentă la factorii ce răspund de gospodărirea patinoarului artificial, nu folosește deplin. Uităm repede, ca niște copii mari ce-și văd în brațe jucăria mult visată, că patinoarul artificial a fost dat, în noua lui înfățișare, în folosință provizorie. Baza este **artificial** terminată. Acest lucru este evident chiar și pentru un profan în complicata aritmetică a construcțiilor. Stratul subțire de materie plastică ce protejează acoperișul flutură trist și dezolant în adierea primăverii, iar ploaia pătrunde abundent prin numeroasele fisuri ale plafonului. În interior construcția este finisată în grabă, așteptînd mîna liniștită a meșterilor care să-i dea înfățișarea unei baze sportive ce se vrea și trebuie să fie utilă.

Acum se patinează. În luna mai. Ne bucurăm sincer pentru acest record atins în sporturile gheții. Dar (tot sincer!) ne-am bucura mai mult dacă pe patinoar s-ar lucra. Acum, în luna mai și nu în octombrie sau noiembrie, iarăși în grabă, iarăși pe fugă, iarăși de mîntuială. Și, mai ales, nu în octombrie sau noiembrie, pentru că atunci este nevoie de patinoarul artificial nu ca mijloc de divertisment. Ceea ce este cu totul altceva...

Călin ANTONESCU

Gimnastele cehoslovace au sosit la Cluj

În zorii zilei de joi, cu Balt Orient Express-ul, a sosit la Cluj echipa de gimnastică a Cehoslovaciei, care sîmbătă și duminică va întîlni în Sala Sporturilor din localitate reprezentativa feminină a României. Așa cum declara recent Alena Tinterova, antrenoarea echipei, au făcut deplasarea cele mai puternice gimnaste cehoslovace la ora actuală: Bohumila Rimnakova, Maria Krajcirova-Nemeth, Hana Liskova, Marcela Vachova, Liuba Krasna, Sonia Brazdova și Jarmila Techlova.

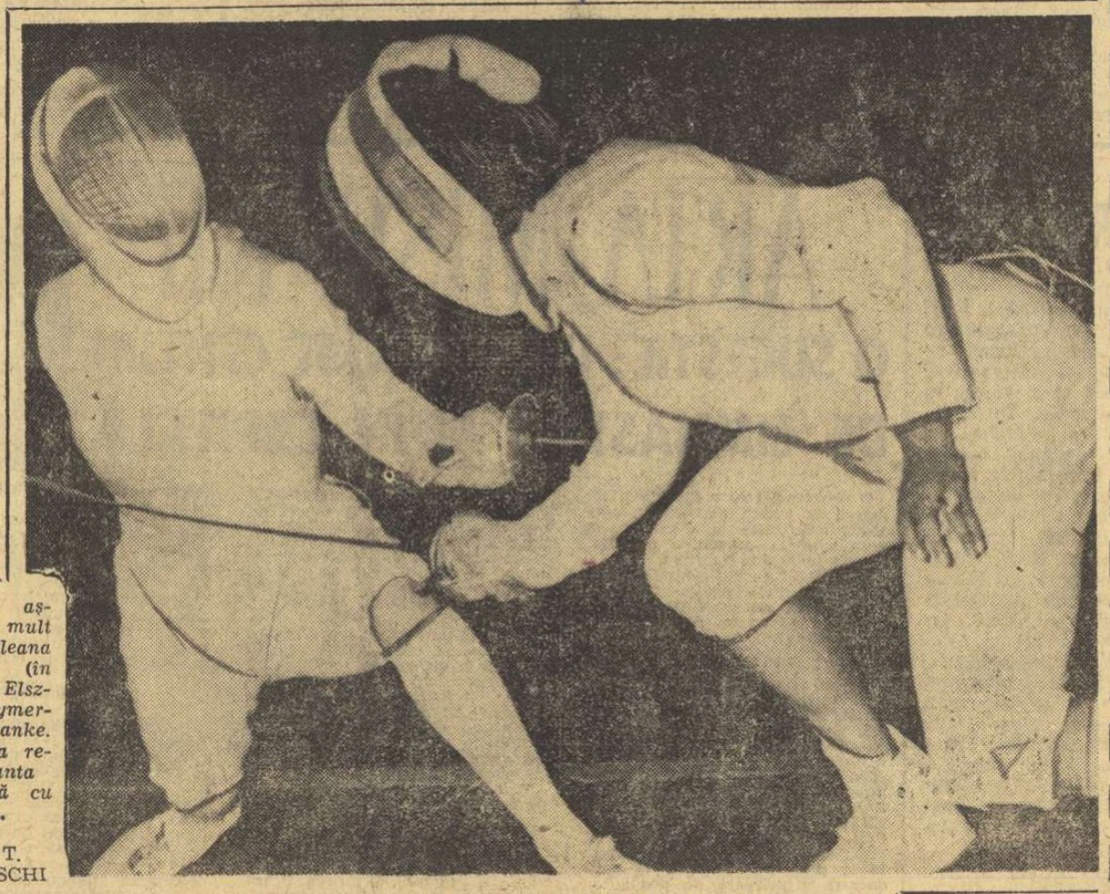

Un asalt așteptat cu mult interes: Ileana Drîmbă (în dreapta) Elszbiet Cymermann—Franke. Va cîștiga reprezentanta noastră cu 4—1...

Foto: T. MACARSCHI

22-24 MAI, LA BUCUREȘTI

ROMÂNIA-GRECIA LA TENIS

În turul doi (sferturi de finală) al întrecerilor pentru grupa A din zona europeană a „Cupei Davis", se întîlnesc la București reprezentativele de tenis ale României și Greciei. Întîlnirea urmează să se desfășoare la sfîrșitul săptămînii viitoare (22, 23 și 24 mai), pe terenul central din parcul sportiv Progresul.

În concursul triunghiular de scrimă de la Floreasca

ROMÂNIA: floretă — locul I, spadă locul II

Concursul triunghiular **România — Polonia — Italia** a fost inaugurat joi dimineață la „Floreasca", cu o splendidă victorie obținută pe merit de floretistele țării noastre asupra celor poloneze: 14—2!

La drept vorbind meciul n-a avut nici un moment dramatic. Floretistele noastre s-au instalat la conducere, încă de la primele asalturi, fapt care a făcut să se contureze o victorie de proporții, o dată cu consumarea primelor două manșe. Toate reprezentantele României au evoluat cu multă clarviziune și în special **Ileana Drîmbă, Olga Orban-Szabo** și **Ana Enc-Pascu**, care au acumulat maximum de victorii. **Maria Vicol**, cea de a 4-a titulară a echipei n-a insistat suficient în asalturile cu **Rzymowska** și **Balon**, dar a avut mereu inițiativa în cele cu **Urbanska** (4—0) și **Cymermann-Franke** (4—3).

Înaintea acestui meci, **România A** a întrecut **România B** cu 12—4: **Szabo 4, Drîmbă și Vicol cîte 3, Pascu 2, respectiv Filip 2, Văduva și Moroșan.**

Apoi, **România B** a dispus — surprinzător, dar sigur — de echipa **Italiei**, cu 11—5: **Ardeleanu 4, Văduva 3, Filip și Moroșan cîte 2, respectiv Lerenzoni 2, Giudice, Collino și Creste.**

Cel mai disputat meci, la floretă femei, a fost cel dintre formațiile **Poloniei** și **Italici**, încheiat cu un rezultat egal: 8—8. Au cîștigat floretistele poloneze la o diferență de 3 tușe (39—42). Realizatoare Franke și Urbanska cîte 3, Balon și Rzymowska, resp. Lorenzoni și Giudice cîte 3, Collino 2 și Berzani.

La spadă, o primă surpriză: **România B** întrece **România A** cu 9—7! Principala garnitură a țării noastre a contat doar pe **Pongrat** (3 v) și **Sepeșiu** (2) și mai puțin pe **Al. Istrate** și **Marinescu**, care au punctat cîte o singură dată. De partea cealaltă, **Moldanschi** a realizat maximum de victorii, urmat de **Ardeleanu** (2 v).

Sebastian BONIFACIU
Tiberiu STAMA

(Continuare în pag. a 2-a)

LA ORADEA ȘI TIMIȘOARA,

IMPORTANTE CONFRUNTĂRI BASCHETBALISTICE

De azi pînă duminică, reprezentativa feminină de baschet a României participă la turneul de calificare (grupa B) pentru campionatul european, alături de selecționatele Austriei și Suediei. Primele două echipe se vor califica pentru „europenele" care vor avea loc între 10—21 septembrie, în Olanda. Menționăm că celelalte grupe de calificare sînt alcătuite din următoarele formații: **grupa A:** Franța, Elveția, Ungaria, Spania; **grupa C:** Italia, Cehoslovacia și Anglia.

Azi, în ziua inaugurală a turneului, sala Armatei din Oradea găzduiește meciurile Austria — selecționata Oradea și România — Suedia.

★

Tot azi începe, în sala Olimpia din Timișoara, turneul final al campionatului național de baschet masculin. Înaintea acestei întreceri, clasamentul celor patru finaliste se prezintă astfel:

1. Dinamo	22	20	2	1856—1468	42
2. Steaua	22	18	4	1723—1461	40
3. „U" Cluj	22	16	6	1565—1466	38
4. „U" Timiș.	22	13	9	1701—1645	35

Etapa inaugurală programează, de la ora 18, meciurile Dinamo — „U" Cluj și „U" Timișoara — Steaua.

IN DIVIZIA A DE HANDBAL

Politehnica Timișoara — Steaua 9-11

Meciul, restanță din etapa a VII-a, a prilejuit un joc dîrz disputat, încheindu-se cu victoria oaspeților: 9—11 (3—4). Au înscris: Schön (4), Oprescu, Comănescu, Cîrlan, Pintea și Fendler pentru Politehnica și Gruia (6), Speck, Oțelea, Savu, Marinescu și Goran pentru Steaua.

P. ARCAN — coresp. principal

La încheierea campionatului de box pe echipe

MAI MULTE „VOTURI" PENTRU!

Privit la început cu unele rezerve, campionatul republican de box pe echipe s-a încheiat într-o atmosferă de mare interes, atît în rîndul spectatorilor, cît și al sportivilor și antrenorilor. Dar faptul că, pentru a nu știm cîta oară finala a adus față-n față pe boxerii de la Steaua și Dinamo a redeclanșat discuțiile referitoare la această competiție. S-a dovedit ea oare utilă? Forma actuală de organizare este ideală, sau necesită îmbunătățiri? Iată întrebări la care ne-au răspuns, după finale, cîțiva antrenori și arbitri binecunoscuți în arena boxului nostru.

ION POPA (antrenor federal): „Campionatul național pe echipe este foarte util atît pugiliștilor neconsacrați, cît și fruntașilor. El a constituit un mijloc eficient de pregătire a boxerilor de prim rang (de care mă ocup îndeosebi), în vederea apropiatelor confruntări internaționale. Faptul că mulți selecționabili au dovedit, cu prilejul meciului Steaua — Dinamo, o formă sportivă bună, se datorește campionatului. Personal, *nu sînt pentru eliminarea echipelor Steaua și Dinamo din întrecere*, deoarece fără ele campionatul n-ar mai fi... campionat. Pentru echilibrarea raportului de forțe între echipele Dinamo și Steaua, pe de o parte, și restul formațiilor, pe de altă parte, *ar trebui să sprijinim mult mai intens centrele din provincie, îndeosebi cele cu tradiție prin dotarea sălilor cu aparatură modernă.*"

GHEORGHE STĂNESCU (președintele comisiei municipiului București): „Campionatul republican nu trebuie să lipsească din calendarul intern al boxului nostru. În orașele unde întrecerea a fost bine popularizată (mă refer la Constanța,

R. CĂLĂRAȘANU

(Continuare în pag. a 2-a)

La Craiova

Fruntașele pugilistice ale categoriei B luptă pentru intrarea în „A"

CRAIOVA, 14 (prin telefon). Patru echipe, cîștigătoare ale seriilor respective din campionatul de box pe echipe al categoriei B. (Rapid + Voința Buc., Metalul Bocșa, Muscelul Cîmpulung Muscel și U.M. Timișoara) au început, ieri după amiază, în sala clubului, Electroputere din localitate, lupta pentru promovarea în rîndul formațiilor de categoria A.

Iată rezultatele din cadrul întîlnirii Muscelul C-lung — U.M. Timișoara: cat. 48 kg — N. Iovănescu (U.M.T.) cîștigă fără adversar, 51 kg — N. Manea (Muscelul) — C. Pop — meci nul, 54 kg — I. Mareș (Muscelul) b.p. M. Grigore, 57 kg — I. Rădulescu (Muscelul) b. ab. III N. Borteș, 60 kg — A. Simion (Muscelul) b.p. V. Așteleanu, 63,5 kg — I. Costin (U.M.T.) b.p. I. Voicilă, 67 kg — I. Vișinescu (Muscelul) b.p. N. Ispas, 71 kg — A. Pițigoi (Muscelul) b. K.O. II M. Luca, 75 kg — A. Colțeu (U.M.T.) și 81 kg — V. Petcu (Muscelul) cîștigă prin neprezentarea adversarilor, +81 kg — A. Iancu (Muscelul) b.p. C. Schubert. Scor final: 15—7 pentru Muscelul.

Dinamovistul Vasile Ivan (dreapta) încearcă să plaseze o directă de stînga, dar Constantin Gruescu, atent, se blochează.

Foto: AUREL NEAGU

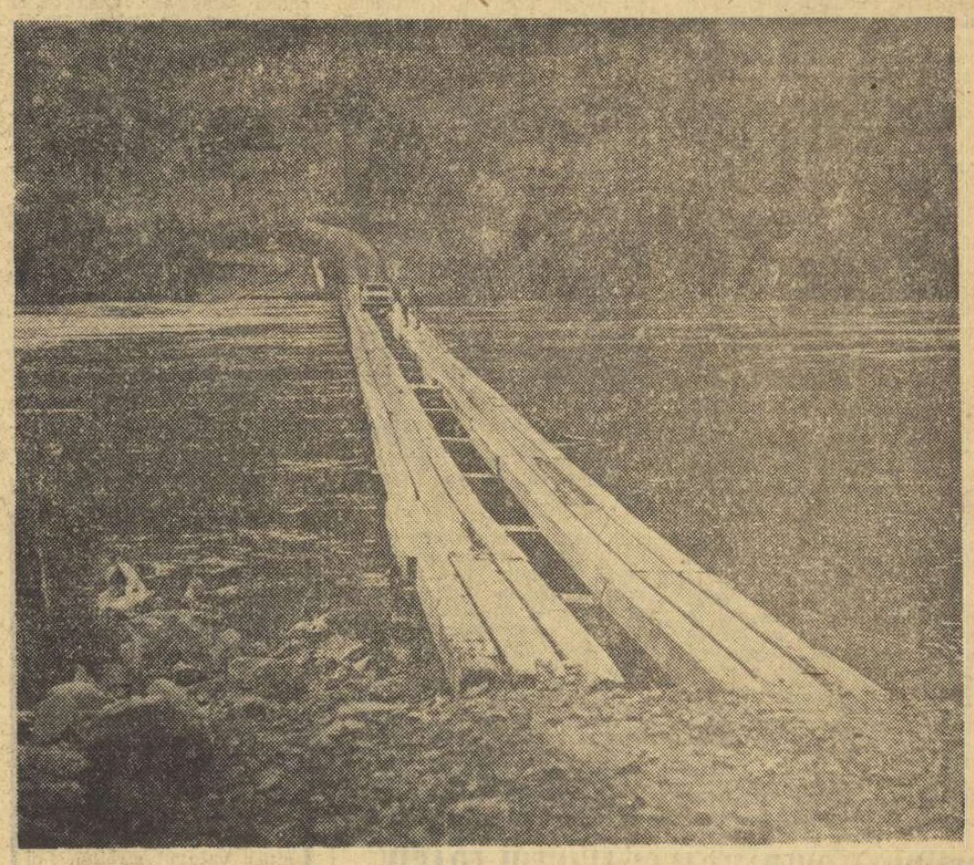

Raliul Londra-Mexic înfruntă Anzii

Asemenea poduri vor fi deosebit de apreciate de participanții la raliul Londra — Mexic, căci multe rîuri vor fi trecute prin vad. (Citiți în pag. a 4-a amănunte despre raliul maraton care intră în faza decisivă).

ULTIMELE PREGĂTIRI ALE POPICARILOR ROMÂNI PENTRU CAMPIONATELE MONDIALE

Pregătirile popicarilor români pentru C.M. de la Bolzano se apropie de sfîrșit. Dintr-un lot numeros de jucătoare și jucători, antrenorii Alex. Andrei și F. Popescu au reținut următorii sportivi: Elena Trandafir, Crista Szocs, Florica Neguțoiu, Margareta Szemani, Elena Cernat, Cornelia Petrușca, Ildiko Zsizsik, Ana Marcu, Petre Purje, Cristu Vînătoru, Ion Micoroiu, Ilie Băiaș, Gh. Silvestru, Vasile Mănțoiu, Iosif Tismănaru și Dumitru C. Dumitru.

În aceste zile, selecționabilii fac antrenamente comune pe arene diferite. Băieții exersează pe arena Rafinăriei Teleajen iar fetele vor face ultimele pregătiri pe două piste returnate ale sălii Voința din Capitală. După cum se știe, deschizătorul de pîrtie al echipei naționale, maestrul emerit al sportului Petre Purje, s-a accidentat la brat în timpul unui meci divizionar. Fiind supus unui riguros tratament, popicarul cîmpinean s-a restabilit complet.

ÎNCEPE SEZONUL DE DIRT-TRACK

● Sezonul de dirt-track se deschide duminică cu etapa I a „Cupei Metalul". Întrecerile, programate pe pista complexului de la Pantelimon, reunesc alergători din Capitală și provincie. Primul start se va da la ora 10.

● Cei mai buni motocrosiști din Brașov, Cîmpina, București, Ploiești, Tg. Jiu etc. se vor întîlni duminică 24 mai la Văleni de Munte. Concursul are și un caracter de selecție în vederea Balcaniadei.

Să discutăm despre sportul de masă

SUFLU NOU ÎN ASOCIAȚII

Rareori s-au prezentat argumente mai convingătoare în favoarea practicării educației fizice decît cele oferite de niște cercetători finlandezi. Aceștia au ajuns la concluzia, în baza unor studii statistice demne de toată încrederea, că adepții exercițiilor sportive trăiesc, în medie, cu 7 ani mai mult și își păstrează, în medie, cu 10 ani mai mult capacitatea de muncă, decît persoanele care adoptă modul de viață sedentar.

Asemenea date indică gradul de seriozitate cu care trebuie tratată activitatea nucleelor sportive din întreprinderi și instituții, a asociațiilor care au menirea să ofere populației cadrul propice al desfășurării unui program de mișcare. Astfel se explică și atenția deosebită acordată adunărilor generale ale asociațiilor sportive, care au avut loc în Capitală în lunile martie și aprilie.

Adunările generale au arătat că oamenii au înțeles, într-o bună măsură, rolul pe care trebuie să-l joace în viața lor educația fizică și sportul. Cei peste 4 500 de cetățeni înscriși la cuvînt în aceste adunări au arătat că activitatea susținută de propagandă și mobilizare în favoarea educației fizice desfășurată în ultimul sfert de veac a dat roade, că există creat un curent de opinie bine orientat în favoarea acestui domeniu de activitate.

A fost cît se poate de edificator (și reconfortant) de urmărit modul în care un mare număr de oameni au apreciat activitatea consiliilor asociațiilor, au exprimat puncte de vedere, au făcut propuneri, reprezentînd în multe cazuri poziții mult mai avansate în conceperea activității sportive decît acelea ale multora dintre conducătorii asociațiilor sportive, care dovedesc frecvent comoditate și închistare în alegerea mijloacelor folosite pentru rezolvarea necesităților sportului de masă.

O chestiune dezbătută cu aprindere în multe asociații a fost constituirea unor noi secții pe ramuri de sport individuale, apreciindu-se faptul că a limita activitatea la organizarea cîtorva echipe de jocuri (cum se procedează frecvent) este o greșeală. Ca urmare, s-a cerut înființarea unor secții de haltere, culturism, judo, atletism, box, tir cu arcul și altele, cum a fost cazul la asociațiile Autobuzul, Electromagnetica, Electra, Locomotiva etc.

Mulți vorbitori au ridicat problema desfășurării unor activități cu mijloace accesibile pentru salariații trecuți de vîrsta primei tinereți. Într-adevăr, datele confirmă că numai un procent infim dintre sportivii activi se recrutează din rîndul oamenilor muncii trecuți de 30 de ani. S-a cerut, astfel, în multe locuri să se continue cu mai multă energie tradiția insuficient cultivată a echipelor de „olds-boys".

S-a dezbătut mult și participarea femeilor la activitatea sportivă, arătîndu-se și greutățile existente. Desigur, 15 la sută cît reprezintă elementul feminin din totalul sportivilor activi ai Capitalei este un procent cu totul nesatisfăcător. Dar, s-a arătat că această problemă nu a fost abordată cu suficientă energie nici chiar în acele întreprinderi ale industriei ușoare unde majoritatea salariaților sînt femei, printre care multe tinere, cum este cazul asociațiilor Adesgo, Firul alb, Confecția etc.

Discuțiile din adunările generale au relevat că la mulți conducători de asociații persistă mentalitatea greșită potrivit căreia pentru a face sport este nevoie, neapărat, de mari stadioane și complexe costisitoare. Numeroși vorbitori au atras atenția că SE POATE organiza o activitate fructuoasă și pe spații amenajate sumar, pe suprafețe modeste, în ateliere și curți sau în apropierea întreprinderilor. După cum, excursiile, ca activități recreative, crosurile, serbările cultural-sportive nu necesită investiții și pot contribui salutar la înviorarea sportului de masă. S-a subliniat, de asemenea, că în multe locuri s-au putut amenaja spații simple pentru sport prin munca patriotică a membrilor asociațiilor.

Deosebit de instructive au fost intervențiile care s-au referit la încasarea cotizațiilor. Au reieșit, astfel, marile diferențe existente în realizarea fondurilor din cotizații de la o întreprindere la alta și chiar de la un atelier la altul. Se atestă faptul că și în acest domeniu se obțin succese doar acolo unde există preocupare și unde oameni activi și inimoși se ocupă de o treabă socotită, impropriu, strict administrativă. Este edificator în acest sens cazul unei secții de la Dîmbovița, unde s-au încasat mai multe cotizații decît în toate celelalte secții laolaltă.

Toate acestea au arătat direcția nouă în care trebuie să se îndrepte munca asociațiilor sportive. Adunările generale au oferit multe soluții realiste, care, puse în practică, pot îmbogăți considerabil activitatea. Multe din învățămintele trase din discuții se află în curs de valorificare în cadrul acțiunii experimentale de organizare a unei activități „model" la 16 asociații din București: Casa Scinteii, P.T.T.R., Electronica, A.M.I.T., Gloria, F.R.B., Flacăra roșie, Unirea, Dîmbovița, Autobuzul, Electromagnetica, Vulcan, Confecția, Electrica, Grivița Roșie și Locomotiva. Experiența cîștigată în desfășurarea activității de masă „model" din aceste asociații va fi extinsă la altele, cît mai multe, acțiune de la care se poate aștepta un progres important al cauzei sportului de masă în capitala patriei noastre.

Tudor VASILE

președintele Consiliului municipal București, pentru educație fizică și sport.

T.T.T. RIGA VA DOMINA ȘI EDIȚIILE VIITOARE ALE „C.C.E." LA BASCHET

...declară prof. G. CHIRALEU, unul din arbitrii finalei

Profitînd de faptul că unul din cei doi conducători ai finalei ediției a XII-a a „C.C.E." la baschet feminin a fost arbitrul român George Chiraleu, i-am solicitat acestuia, imediat după înapoierea sa în țară, unele aprecieri asupra desfășurării importantei confruntări internaționale. Deosebit de interesante, amănuntele informează atît asupra disputării meciului propriu-zis, cît și asupra viitoarei ierarhii a baschetului feminin european. Dar, să redăm declarația arbitrului internațional Chiraleu:

— De la început trebuie să spun că T.T.T. Riga are în Uliana Semionova o jucătoare excepțională. La 17 ani, ea măsoară 2,08 m și, în ciuda gabaritului impresionant, se mișcă în teren cu o ușurință remarcabilă. Ea recuperează aproape totul, iar aruncările din preajma coșului au, în majoritatea cazurilor, eficacitate. Echipa joacă static în atac, dar are procentaje bune la aruncările de la semidistanță, datorită în mare măsură ușurinței și relaxării cu care se încearcă coșul. Este normal să se petreacă așa, deoarece baschetbalistele de la T.T.T. știu că au recuperarea asigurată. În apărare, ele folosesc presingul (extrem de strîns) după un coș înscris și apoi se retrag în zonă presing sau zonă clasică. Lotul este omogen, permițînd antrenorului utilizarea tuturor celor 12 jucătoare. Ținînd seama de media de vîrstă — 21 de ani — (cea mai vîrstnică are 23 de ani) și de talie (1,80 m!), cred că T.T.T. Riga va domina și în următorii ani „C.C.E.". Despre Wisla Cracovia, trebuie să spun că, datorită folosirii atacurilor lungi, a ținut scorul apropiat circa 30 de minute (în min. 27 sovieticele aveau un avans de numai 3 puncte), dar pînă la urmă au trebuit să cedeze. Menționez că în formația poloneză evoluează 7 jucătoare de peste 1,80 m.

— Au fost și aspecte inedite în cursul acestei reuniuni baschetbalistice?

— Desigur. Înaintea partidei (televizată în întregime), a avut loc o impresionantă festivitate de premiere a unor foste glorii ale baschetului sovietic, printre care Kruminș, Valdmanis, Smildzina și Krodere.

★

Mulțumindu-i prof. G. Chiraleu pentru amabilitatea cu care ne-a relatat impresiile sale, încheiem prin a preciza că presa sovietică și delegatul F.I.B.A., Ali Strumke (Suedia), au acordat arbitrului român și colegului său, V. Gancev (Bulgaria), calificativul excelent. Ceea ce, trebuie recunoscut, constituie o frumoasă apreciere, de altfel nu prima, adresată arbitrilor români.

D. St.

Gong

ROMÂNIA — UNGARIA LA TINERET

La 18 iunie, la Budapesta, reprezentativa de box (tineret) a României va întîlni selecționata similară a Ungariei. Ambele echipe vor folosi sportivi ce vor participa la C.E. (tineret). Antrenorii Eugen Füresz, Șerbu Neacșu și Gheorghe Bobinaru au selecționat următorul lot de sportivi: Șt. Boboc, N. Păpălău, S. Mihalcea, I. Ilie (Dinamo Buc.), Toni Mircea, Ad. Moraru, I. Silițe, D. Zelinca (Steaua Buc.), D. Condurat (Dinamo Bacău), N. Cordoș, Fr. Saigo (Voința Cluj), A. Moraru (Metalul Buc.), Gh. Ciochină (P.A.L. Brăila), C. Dumitrescu (Voința Buzău), Ad. Guțu, V. Lehăduș (Dunărea Galați), Alex. Coroianu (Voința Satu-Mare).

LA 22 MAI LA VARNA

ȘEDINȚA COMITETULUI BALCANIC

Cu ocazia Balcaniadei de la Varna, va avea loc ședința Comitetului Balcanic de Box. Pe ordinea de zi figurează: 1. Stabilirea datei și locului de desfășurare a balcaniadelor de box din 1971 și 1972, 2. Definitivarea competițiilor care angrenează țările balcanice.

Din partea României la lucrările comitetului participă CRISTEA PETROȘENEANU, secretar general al F.R. Box.

SCHIMBARE ÎN ECHIPA PENTRU BALCANIADĂ

În cadrul echipei de box a României, care va participa la Balcaniada de la Varna, a intervenit o schimbare. La „ușoară" Ion Dinu, deoarece face cu mare greutate categoria, va fi înlocuit cu Antoniu Vasile.

HANDBALUL REȘIȚEAN — MEREU TÎNĂR

Cînd auzi vorbindu-se de handbal, de începuturile acestui sport în țara noastră, cînd vrei să fixezi retrospectiv locurile unde cu ani, cu mulți ani în urmă, „mingea mică" și-a început scrierea istoriei, cu siguranță că alături de Timișoara, Sibiu, Brașov, Tg. Mureș și alte centre cu tradiție, asociezi aproape mecanic și numele orașului oțelarilor: Reșița. Aici, acum patru decenii, cîțiva entuziaști, în majoritate muncitori și elevi, au înjghebat prima echipă masculină de handbal în 11 a orașului. Neexistînd o competiție organizată și datorită unor condiții materiale precare, începuturile au fost modeste, totul rezumîndu-se la „divertisment". Anii au trecut și o dată cu ei handbalul reșițean și-a consolidat tot mai mult rădăcinile în mediul muncitoresc, acolo unde s-a născut și s-a dezvoltat.

La doi ani de la înființarea campionatului național, începînd din 1950, reșițenii își înscriu numele echipei lor — Metalul — printre cele mai bune din țară, participînd ani de-a rîndul în prima divizie unde de trei ori s-a situat pe locul doi. Tot în această perioadă se afirmă și handbalul feminin în 11, echipa locală fiind în permanență printre cele mai bune. Reprezentativa națională a țării noastre la „11" a cunoscut și cîteva nume reșițene ca de exemplu: Dieter Jochman, Petri Kristin, I. Kudlimay.

După desființarea handbalului pe teren mare — pentru care reșițenii și astăzi mai păstrează regrete — și începînd din 1954, locul acestuia a fost preluat de jocul în 7, echipa locală avînd participări alternative, atît la fete cît și la băieți, în diviziile naționale. În Reșița, au făcut primii pași în acest sport jucători consacrați astăzi în echipele noastre divizionare ca de exemplu Negovan (Universitatea Cluj), Georgevici, Cervenca (Dinamo Bacău), Stokl (Steaua). În prezent la Reșița sînt circa 100 de jucători legitimați, formația C.S.M. (aflată pe primul loc în divizia secundă) nutrește justificate speranțe de promovare, iar inițiativa creării unui centru de copii este pe cale de a deveni o realitate. Păcat însă că handbalul feminin, în special echipele de juniore, se află în impas. Sperăm însă că această situație este de provizorat...

Nu putem încheia această succintă trecere în revistă a handbalului reșițean, acum la aniversarea a patru decenii de existență, fără a aminti și numele unor neobosiți antrenori și activiști ca E. Fekete, M. Szucik, I. Haupman, I. Colța, C. Baciu, A. Ferenschutz, M. Pandele care de-a lungul anilor au depus multă pasiune și dragoste în dezvoltarea și consacrarea acestui frumos sport.

Gheorghe RANGU

P.S. Am sugera organelor CJEFS sărbătorirea festivă a acestei aniversări prin organizarea unor întreceri la care să fie invitate echipe din țară și din străinătate.

ARTA MIȘCĂRII

O SUGESTIE: UN PUTERNIC CENTRU DE GIMNASTICĂ ȘI ÎN CAPITALĂ

O problemă foarte discutată, nu numai în lumea gimnasticii, este aceea referitoare la avantajele și dezavantajele pregătirii centralizate a virfurilor sportive.

Taberele, loturile, echipele organizate în ideea acestei pregătiri se pare că au avut de cîștigat, din moment ce nu de puține ori s-a apelat și se mai apelează încă la această formă de instruire, chiar dacă sînt voci care au adus și aduc argumente contra, dintre care unele sînt convingătoare prin puterea adevărului pe care îl conțin. Printre acestea există unul, poate cel mai important, care nemulțumește pe acei antrenori cărora li se ia posibilitatea continuării desăvîrșirii pregătirii sportivilor ajunși la o treaptă de pregătire superioară. Este explicabil, deci, de ce mulți antrenori nu îmbrățișează cu inima mulțumită ideea pregătirii centralizate dacă aceasta îi privează de posibilitatea finalizării muncii lor.

Este adevărat însă că nu toți antrenorii își pot duce munca în condiții asemănătoare celor existente la nivel de lot. Lipsiți de aportul cadrelor ajutătoare — maestru de balet, corepetitor, pe de o parte, și încărcați cu o sumedenie de probleme cărora trebuie să le găsească rezolvarea, pe de altă parte, este greu de crezut că în ciuda faptului că depun un volum de muncă enorm ei pot să răzbată pînă la nivelul cerințelor gimnasticii de astăzi.

O exemplificare privind doar încărcătura antrenorului de gimnastică din cluburi va fi edificatoare pentru ca, cu toate neajunsurile cunoscute, să optăm totuși pentru pregătirea centralizată a celor mai dotați sportivi.

Antrenorul de club, de multe ori singur, se transformă în omul bun la toate, trebuind să se ocupe deodată de toate problemele legate de gimnastică. Timpul și întreaga sa energie nu ajung pentru a se putea ocupa cum trebuie de depistarea eventualelor talente, inițierea în abecedarul gimnasticii, precum și de continuarea pregătirii gimnaștilor ajunși deja la diferite nivele de clasificare. Sînt antrenori care se ocupă în același timp de grupe de începători, echipe sau sportivi de categoria a IV-a, a III-a, a II-a, I și chiar maeștri.

În acest vîrtej de preocupări pot apare în mod cert lacune în pregătirea sportivilor, dacă nu chiar ceva mai grav — imposibilitatea individualizării antrenamentului în adevăratul înțeles al cuvîntului — ceea ce va duce la pierderea, stagnarea sau încetinirea ritmului de progres al multora dintre sportivi.

Pînă la o reglementare a delimitării convenabile a muncii antrenorului, care să-i permită pe lîngă efortul depus în pregătirea sportivilor și o muncă specială de creație, pînă cînd această diviziune a muncii lui nu va fi înlocuită cu concentrarea întregii sale capacități într-o singură preocupare, nu avem încotro și trebuie să recunoaștem că atunci cînd ne gîndim la viitoarele rezerve ale echipelor reprezentative, pregătirea centralizată și-ar avea rostul chiar dacă pe undeva n-ar fi în concordanță cu interesele tuturor.

În fine, sper că după piedoaria făcută mai sus, nimeni nu-mi va lua în nume de rău dacă propun înființarea unui centru de pregătire comună pentru toate speranțele gimpasticii din București. Organizat după modelul care ar conveni mai mult și nu neapărat de amploarea celui din Orașul Gh. Gheorghiu-Dej această pregătire centralizată ar putea constitui un experiment (sau să-l numim altfel dacă nu ne place termenul), după urma căruia gimnastica ar avea de cîștigat.

Elena LEUȘTEANU

P.S. Apropo de diviziunea muncii. Sugerez, fără a avea pretenția că este cea mai bună soluție, delimitarea activității antrenorilor privind instruirea, astfel ca fiecare dintre ei să-și poată pune în valoare întreaga lui capacitate, indiferent de nivelul gimnaștilor cu care lucrează. Să zicem: antrenori care să se ocupe numai de depistarea talentelor și inițierea în gimnastică; antrenori care să răspundă de etapa următoare — categ. a IV-a de clasificare — ș.a.m.d., aidoma procesului de învățămînt unde sînt, după cum știm, cadre specializate pentru fiecare ciclu.

În această problemă și a altora care ne frămîntă lansez către colegii de breaslă rugămintea să-și spună părerea, scriindu-mi pe adresa ziarului, în care apare rubrica noastră „Arta mișcării".

CONCURSUL TRIUNGHIULAR DE SCRIMĂ

(Urmare din pag. 1)

mat de **Iorgu** și **Podeanu** (revelația partidei) cu cîte 2 victorii și **Bărăgan**.

Secunzii au confirmat acest frumos rezultat reușind ca, în continuare, să dispună și de incomoda formație a **Italiei** cu scorul de 12—4, după un meci în care au condus tot timpul, în mod autoritar. Oamenii de bază ai echipei au fost **Moldanschi** și **Iorgu** (care se pare că a ajuns la o anumită maturitate, mai ales în gîndire), ambii cu cîte 4 victorii. **Podeanu** s-a prezentat la fel de atent ca și în meciul cu România A (2), iar **N. Istrate** (2) s-a impus prin mai mult calm ca de obicei.

În dorința de a se reabilita, prima echipă a țării a forțat permanent ritmul în partida cu **Polonia**, reușind să-și aproprie victoria, cu 9—7. Echilibrată a fost doar prima manșă (2—2), după care spadasinii noștri s-au detașat (5—3, 7—5), avînd doar în final, la scorul de 9—6, cînd meciul era ca și cîștigat, o oarecare relaxare. **Pongrat** a fost și de data aceasta trăgătorul nr. 1 (3 v), dar la obținerea succesului toți ceilalți trăgători, care au realizat cîte 2 victorii — **Sepeșiu, Al. Istrate**, și **Marinescu** — au merite egale. În orice caz o victorie de preț, care face dovada posibilităților reale ale spadasinilor noștri fruntași.

Tot la spadă, **Polonia — Italia 9—6.**

★

Valoarea primei noastre echipe de floretă s-a impus categoric și în fața echipei Italiei de care a dispus cu 15—1. Singura victorie a italiencelor a realizat-o **Collino**, surprinzător, la **Olga Szabo** (4—3). Echipa secundă de floretă a României a cedat cu 7—9 în fața trăgătoarelor Poloniei, rezultat care trebuie considerat meritoriu: **Ardeleanu 3, Moroșanu, Filip** cîte 2, resp. **Urbanska 3, Skladanowska, Balon** și **Franke** cîte 2.

Pe cît de cursivă a fost desfășurarea probei feminine de floretă pe atît de nedecisă s-a menținut, pînă în ultima clipă, întrecerea de spadă. România A a întrecut cu 11—5 Italia, iar România B a cedat cu același scor la Polonia. A fost necesar să se calculeze rînd pe rînd asaltaverajul. Egalitate între echipele România A și Polonia I. Un al doilea calcul, al tușaverajului. De data aceasta spadasinii polonezi au fost în avantaj, cu 5 tușe mai mult decît sportivii noștri...

În meciul România A — Italia, victoria noastră a început să se contureze după primele două manșe. Principalul merit îl are **Pongrat**, care a terminat neînvins. **Al. Istrate** a realizat 3 v., **Marinescu** și **Sepeșiu** cîte două. Pentru italieni: **Di Loretto** și **Cardone** — cîte 2 și **Vino**. Întîlnirea dintre **România B** și **Polonia** a fost dominată de oaspeți: **Rutkowski 4, Zawadski 3, Lewandowski** și **Kovalski** cîte 2, resp. **Podeanu** și **N. Istrate** cîte 2 și **Moldanschi.**

Clasamente. FLORETĂ FEMEI: 1. România A 6 p., 2. Polonia 4 p., 3. România B 2 p., 4. Italia 0 p. SPADĂ: 1. Polonia 4 p., 2. România 4 p., 3. România B 4 p., 4. Italia 0 p.

Vineri, proba de floretă bărbați, echipe.

LA CLUJ ȘI ORADEA

SE REIA DIVIZIA DE POLO

A treia etapă-turneu a campionatului național de polo înmănunchiază cele 10 echipe ale diviziei în două localități: Cluj și Oradea. Astfel, spectatorii orașelor gazdă vor putea viziona următoarele partide: SÎMBĂTĂ, **Cluj**, ora 18: Vagonul Arad — Dinamo, I.E.F.S. — Progresul; **Oradea** — ora 18: Olimpia Oradea — Steaua; Crișul — Rapid; DUMINICĂ, **Cluj** ora 10: Vagonul Arad — I.E.F.S.; Dinamo — Progresul; ora 16: Vagonul Arad — Progresul; Dinamo — I.E.F.S. **Oradea** ora 9: Steaua — Voința Cluj; Rapid — Politehnica Cluj; ora 15: Voința Cluj — Olimpia Oradea; Crișul — Politehnica Cluj.

Înaintea acestei etape, clasamentul se prezintă astfel:

1. Dinamo	4	4	0	0	41— 5	8
2. Steaua	4	4	0	0	37— 3	8
3. Rapid	4	4	0	0	30— 6	8
4. Progresul	4	3	0	1	18—10	6
5. Voința Cluj	4	2	0	2	17—16	4
6. Crișul Oradea	5	2	0	3	15—35	4
7. I.E.F.S.	4	1	1	2	11—21	3
8. Olimpia Oradea	5	0	1	4	12—42	1
9. Vagonul Arad	4	0	0	4	11—24	0
10. Politeh. Cluj	4	0	0	4	8—26	0

PANORAMIC SPORTIV INTERN

Sălciile înverzite ale Snagovului sînt gata să-i primească cu reverențe adînci pe maeștrii caiacului și ai canoei, flotila faimoasă și încărcată de glorii a sportului nostru. La sfîrșitul acestei săptămîni, marele lac redevine arenă, găzduind tradiționala întrecere a „Cupei Dinamo", de data aceasta pentru probele de viteză, după ce acum două săptămîni primise competiția similară a fondiștilor.

În caiac și canoe, specializarea este mult mai largă decît în alte ramuri de sport. Marii săi practicieni sînt multilaterali, existînd sprinteri care obțin rezultate excelente în curse maraton. Acum două săptămîni mulți viteziști au reușit să domine probele de fond. Ar fi de așteptat, deci, ca, de data aceasta, fondiștii să încerce să-și ia revanșa. Oricum, regata este notabilă, reunind elita acestei discipline, pe membrii loturilor naționale, ceea ce creează în jurul ei un mare interes, nu numai pur sportiv dar și unul teoretic, de perspectivă, pentru sezonul care a început.

★

Premieră ciclistă pe velodrom! Din păcate, ea nu ne îndeamnă la nici un fel de gînduri optimiste. Velodromul rămîne în continuare o cenușăreasă a sportului cu pedale. Ciclismului de pistă i-a lipsit totdeauna ceva. Cînd exista entuziasm, nu existau materiale.

Apoi, s-a stins entuziasmul. Și așa, o ramură sportivă, care pe alte meridiane face concurență fotbalului, se zbate la noi într-un sublim anonimat. Nu putem decît să deplîngem o stare de lucruri care lasă absolut nepăsătoare pe toată lumea.

★

După campionatul de volei iată că și acela de baschet își programează turneul final. Patru echipe. Dinamo, Steaua, Universitatea Cluj și Universitatea Timișoara se vor înfrunta în orașul de pe Bega. Primul merit al competiției este acela că ea menține în activitate principalele formații ale țării, Interes prea mare în jurul ei nu poate exista, pentru că răsturnări în clasament se pot produce numai pe baza calculelor teoretice. Practic, ordinea este ca și stabilită. Dinamo trebuie să piardă prea multe meciuri, iar Steaua să cîștige prea multe ca întîlnirea lor să devină un derby. Este foarte greu de presupus că se va întîmpla așa.

★

În schimb, un derby veritabil oferă campionatul național feminin de handbal, prin întîlnirea Universitatea București — Universitatea Timișoara, programată în Capitală. Cele două formații studențești ocupă primele locuri ale clasamentului (1—Timișoara, 2—București) și o victorie a bucureștencelor ar relansa bătălia pentru titlu. Ținînd seama că ele joacă pe teren propriu și că timișorencele traversează un moment de eclipsă ar fi posibil să asistăm, după acest joc, la un finiș strîns pentru desemnarea echipei campioane. Ceea ce ar fi, evident, în folosul handbalului.

★

Luptele programează duminică ultima etapă a turului campionatului pe echipe (la Reșița, București, Craiova, Timișoara, Galați și Brașov).

Aruncate în competiția de greco-romane, zarurile se mai pot rostogoli doar în aceea de libere, unde înfrîngerea surprinzătoare a Stelei, suferită în etapa trecută, a zguduit niște ierarhii în care s-a crezut prea orbește. Oricum, însă, reuniunile capătă semnificație sporită prin faptul că reprezintă un ultim test al fruntașilor înaintea campionatelor europene (în iunie, la Berlin).

Valeriu CHIOSE

DEPLASARE SUSPENDATĂ...

Luptătorul craiovean Ilie Popa a fost selecționat în echipa reprezentativă a țării, urmînd a face deplasarea în R.F. a Germaniei. Dar, la controlul vamal, asupra sportivului amintit a fost găsită valută străină, el fiind oprit de a mai pleca. Legile statului nostru trebuie respectate de către toți cetățenii țării, inclusiv de către sportivi. Acest lucru ar fi trebuit să-l știe și luptătorul Ilie Popa.

MAI MULTE „VOTURI" PENTRU!

(Urmare din pag. 1)

Brăila, Craiova) interesul spectatorilor a depășit așteptările. Campionatul a angrenat 20 de centre din țară, a permis o largă circulație a boxerilor, antrenorilor și arbitrilor, a fost un prilej unic de a da posibilitate unor pugiliști tineri să-și măsoare forța și abilitatea cu boxeri consacrați. Părerea mea este ca *etapele să se dispute din două în două săptămîni, pentru a permite sportivilor să se refacă.* Steaua și Dinamo nu pot fi oprite să participe la această competiție. Nu văd un neajuns în faptul că boxerii acestor formații cîștigă titlul de fiecare dată. Dinamoviștii sînt imbatabili de foarte mulți ani, în campionatul de lupte. S-a supărat oare cineva de monopolul pus de ei pe titlu?"

ION CHIRIAC (antrenor): „Numai campionatul putea să angreneze aproximativ 400 de boxeri în diviziile A și B, și în această constă marele său merit: a ambiționat masa boxerilor, a antrenorilor, a dat prilej sportivilor fără „carte de vizită" să se afirme, boxînd cu pugiliști reputați. În ceea ce-i privește pe aceștia din urmă, ei și-au putut face un excelent rodaj. În absența campionatului, puteai oare să găsești pentru Silberman, Dobrescu, Cuțov sau Monea (ca să mă refer doar la ei) 5—6 adversari cu care să lupte în meciuri amicale? Formula actuală de disputare poate fi, evident, îmbunătățită. Propun ca *cele două serii ale primei divizii să fie grupate într-una singură.* Ultimele două echipe să retrogradeze, iar în categoria B să se constituie tot două serii cu cîte 8 echipe. *Turul campionatului să se dispute primăvara, iar returul toamna, pentru ca sportivii să aibă asigurate în ambele sezoane o activitate continuă".*

CONSTANTIN DUMITRESCU (antrenor): „*Nu cred în utilitatea campionatului pe echipe*, boxul fiind un sport individual. Aș opina, oricum, pentru scoaterea echipelor Dinamo și Steaua din competiție (și atunci va trebui schimbată denumirea întrecerii), deși la clubul meu sînt păreri contrarii. În absența campionatului, echipele să se întreacă într-o confruntare patronată de sindicate, urmînd ca la încheierea întrecerii, cei mai valoroși pugiliști din această competiție să alcătuiască *o selecționată sindicală care, în cadrul unui „triunghiular", să fie opusă echipelor Dinamo și Steaua".*

PETRE EPUREANU (arbitru): „Campionatul este util deoarece scoate din inerție un mare număr de boxeri care așteaptă numai „individualele", și reactivează pe unii ce erau pe punctul de a abandona activitatea competițională, cum e cazul lui C. Pop și V. Așteleanu — Timișoara, V. Mîrza — Cluj etc. În absența campionatului, am fi văzut oare o dispută Năstac — Monea, sau Cuțov — Popa? Peste 200 de arbitri au fost folosiți cu succes. Pentru echilibrarea forțelor, *știind că majoritatea campionilor individuali provin de la Steaua și Dinamo, propun ca aceștia să nu participe în divizie, ci să li se asigure meciuri, cu challengeri, prin provocări".*

SANDU ION (antrenor): „Dacă pentru echipele care au participat în prima categorie întrecerea a fost atît de utilă, vă imaginați ce a însemnat ea pentru formațiile din „B". *Divizia B a dat viață boxului, acolo unde nu mai credeam.* Boxerii și antrenorii au avut un țel: *promovarea.* 240 de pugiliști au asaltat porțile campionatului categoriei A, competiția avînd pe de altă parte meritul că a descoperit cîteva talente, cum sînt M. Banu — Bacău, M. Niculae — Ploiești, I. Iovănescu — Timișoara, N. Duca — Oradea, I. Crețu — Cluj ș.a. Spre deosebire de categoria A, întrecerea celor din B a fost echilibrată. *Dacă presa ar fi oglindit mai mult lupta din această categorie, succesul ar fi fost, evident, mai mare".*

★

Multe voci susțin, deci continuarea disputării campionatului pe echipe. Este, de altfel, și opinia ziarului nostru, care, la timpul cuvenit, a pledat în favoarea unei astfel de întreceri. Firește, formula de disputare mai poate fi discutată și îmbunătățită simțitor. Socotim că forul de specialitate trebuie să ia în considerație sugestiile acestor tehnicieni cu experiență.

Spre a se da posibilitate și echipelor din provincie, mai cu seamă acolo unde boxul are tradiție, să lupte cu șanse sporite la cucerirea titlului, credem că *federația ar trebui să sprijine mai activ cluburile, secțiile de box, pentru asigurarea unei baze materiale corespunzătoare.* Campionatul și-a dovedit oricum utilitatea și poate fi permanentizat. Corectivele ce i se vor aduce îi vor asigura în viitor, un spor de popularitate.

BIRUINȚA GHERĂIEȘTI ȘI AVÎNTUL FRASIN — ÎN FINALA „CUPEI ROMÂNIEI"

Etapa zonală a „Cupei României" la oină a fost inaugurată duminică cu jocurile desfășurate la Brăila. 8 echipe campioane de județ și-au disputat întîietatea pentru cele două locuri rezervate acestei zone în finala competiției. După întrecerile preliminarii, formațiile Biruința Gherăiești (jud. Neamț), Avîntul Frasin (jud. Suceava), Spicul Avrămeni (jud. Botoșani) și Energia Rîmnicel (jud. Buzău) s-au calificat în turneul final, unde au furnizat meciuri atractive. Cele mai multe aplauze au cucerit oinarii de la Avîntul Frasin și Biruința Gherăiești, care în întîlnirile directe și-au împărțit victoriile: 5—8 în tur și 13—12 în retur.

Nu putem încheia această scurtă relatare fără a menționa numele unei echipe care, deși nu a jucat în turneul final, s-a numărat totuși printre animatoarele întrecerii. Este vorba de Victoria T.R.C.L. Galați, proaspăt înființată de cunoscutul arbitru Ioan Petre.

CLASAMENTUL: 1. Biruința Gherăiești 16 p, 2. Avîntul Frasin 16 p (punctaveraj mai slab), 3. Energia Rîmnicel 10 p, 4. Spicul Avrămeni 6 p.

Întrecerile continuă între 15—17 mai la Deva și Curtea de Argeș și între 22—24 mai la Beiuș, la fiecare zonă participînd cîte 10 echipe campioane de județ. Primele două clasate din cele 3 orașe se vor califica alături de Biruința Gherăiești și Avîntul Frasin în finala pe țară.

Divizia A la lupte

CLASAMENTELE LA ZI

GRECO-ROMANE

1. Steaua	12	12	0	0	350— 95	36
2. Dinamo	12	11	0	1	342— 92	34
3. Rapid	12	10	0	2	252—124	32
4. Metalul Buc.	12	9	0	3	248—172	30
5. Progresul Buc.	12	8	0	4	237—175	28
6. C.S. Pitești	12	7	0	5	213—186	26
7. Electroputere	12	6	1	5	218—196	23
8. C.F.R. Timișoara	12	5	0	7	192—200	22
9. Dunărea	12	5	0	7	193—207	22
10. IPROFIL	12	5	0	7	224—239	22
11. Olimpia	12	5	0	7	171—260	22
12. Steagul roșu Bv.	12	4	1	7	211—192	21
13. Mureșul	12	4	0	8	172—275	20
14. A.S.M.T.	12	2	0	10	157—286	16
15. Pescărușul	12	2	0	10	146—273	16
16. C.S.M. Reșița	12	0	0	12	57—403	12

LIBERE

1. Steagul roșu	12	11	0	1	305—124	34
2. Steaua	12	11	0	1	282—145	34
3. Rapid	12	10	0	2	255—158	32
4. A.S.M.T.	12	8	1	3	236—184	29
5. Mureșul	12	7	0	5	203—211	26
6. Progresul București	12	7	0	5	199—216	26
7. Dunărea	12	6	1	5	228—222	25
8. Dinamo	12	6	1	5	211—225	25
9. Met. Tîrgoviște	12	5	0	7	201—211	22
10. Olimpia	12	5	0	7	199—225	22
11. Tomistex	12	4	0	8	190—222	20
12. Lemnarul	12	4	0	8	190—238	20
13. Prog. Brăila	12	4	0	8	190—141	20
14. C.S.M. Cluj	12	3	1	8	181—228	19
15. C.F.R. Timișoara	12	2	2	8	167—272	18
16. Nicolina	12	0	0	12	153—252	12

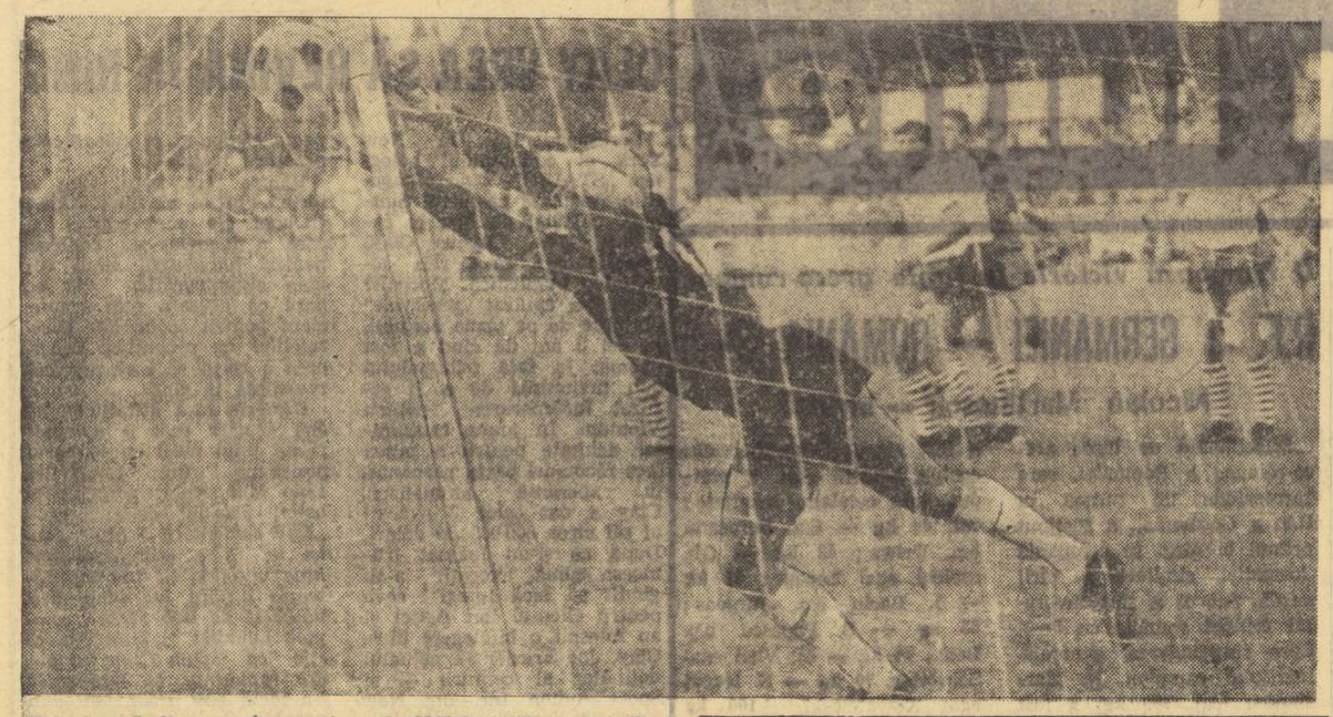

O secvență dintr-un joc susținut de U.T.A. la București. Duminică, campionii vor evolua din nou în Capitală. De data aceasta ei vor întîlni Metalul în cadrul Cupei României.
Foto : V. BAGEAC

AGENDĂ BUCUREȘTEANĂ

SÎMBĂTĂ, 16 MAI

● **Stadionul Politehnica**, ora 17 : Sportul studențesc București—Crișul Oradea (Cupa României).

DUMINICĂ, 17 MAI

● **Stadionul Dinamo**, ora 10: Metalul București—U.T.A. (Cupa României) ;

● **Stadionul Progresul**, ora 10,30 : Progresul Buc.—Ceahlăul P. Neamț (divizia B) ; ora 15,30 ; Progresul Buc.—Dunărea Giurgiu (juniori) ;

● **Terenul Electronica**, ora 17 : Electronica Buc.—S.U.T. Galați (divizia C) ;

● **Terenul Laromet**, ora 15,30: Laromet Buc.—I.M.U. Medgidia (juniori) ; ora 17 : Laromet—I.M.U. Medgidia (divizia C) ;

● **Terenul Gloria**, ora 13 : Mașini unelte Buc.—Farul Constanța (juniori) ; ora 17 : Mașini unelte—I.C.A.B. Arcuda (divizia C) ;

● **Terenul Constructorul**, ora 17 : Flacăra roșie Buc.—Chimia Tr. Măgurele (divizia C) ;

● **Terenul Sportul muncitoresc**, ora 17 : Sportul muncitoresc Buc. — Dacia Pitești (divizia C) ;

● **Stadionul Dinamo**, ora 11: Dinamo Buc.—Unirea Cimpulung (juniori) ;

● **Stadionul 23 August** (terenul II), ora 10 : Sc. sp. Energia Buc.—Șc. sp. nr. 2 Buc. (juniori) ;

● **Stadionul 23 August** (terenul IV), ora 13 ; Centrul 23 August Buc.—I.C.A.B. Arcuda (juniori) ;

● **Terenul Olimpia**, ora 13 : Flacăra roșie Buc.—Chimia Tr. Măgurele (juniori) ;

● **Stadionul Giulești**, ora 13; Rapid—Dacia Pitești (juniori).

AMBELE ECHIPE AU PIERDUT MECIUL

● Partida S.U.T. Galați — A.S.M. Tecuci, din cadrul campionatului republican al juniorilor și școlarilor, s-a disputat la o altă dată decît cea fixată de F.R.F. fără a avea aprobarea Comisiei centrale de competiții și disciplină. În ultima sa ședință, comisia a discutat acest caz și a hotărît ca ambele echipe să piardă meciul cu scorul de 3—0.

● Meciul Nicolina Iași — Minerul Gura Humorului — din campionatul republican al juniorilor și școlarilor nu s-a disputat deoarece echipa organizatoare (Nicolina) nu a asigurat terenul de joc. Comisia centrală de competiții și disciplină a omologat acest joc cu rezultatul de 3—0 în favoarea echipei Minerul Gura Humorului.

● Jocul Ceahlăul P. Neamț — Locomotiva Adjud, din campionatul republican al juniorilor și școlarilor, a fost omologat de comisie cu rezultatul de 3—0 în favoarea Ceahlăului deoarece formația Locomotiva nu s-a prezentat la teren.

ARBITRI ROMÂNI PESTE HOTARE

Ieri dimineață au plecat în Polonia arbitrii N. Rainea, I. Ritter și S. Mîndreș, care vor conduce partida amicală internațională dintre reprezentativele Poloniei și R.D. Germane. Meciul va avea loc simbătă la Cracovia.

Rapid — Celuloza Călărași 5-0

În ultimul meci pregătitor înaintea plecării spre Olanda — unde, miercuri seara, va inaugura partidele sale din cadrul campionatului european feroviar, întîlnind selecționata țării gazdă — feroviarii bucureșteni au dispus ieri, cu 5—0 (2—0), de divizionara C, Celuloza Călărași.

Golurile au fost marcate în ordine de Apostol, Adam, Codreanu (2) și Strat II, iar echipa „s-a mișcat" — după opinia antrenorului Bărbulescu — foarte bine.

I.C.A.B. ARCUDA SUSPENDATĂ PE TREI LUNI

În timpul desfășurării meciului I.C.A.B. Arcuda — Laromet București, din campionatul diviziei C — seria a III-a, mai mulți jucători ai echipei I.C.A.B. au lovit pe arbitrul Emil Bening. Comisia centrală de competiții și disciplină analizînd acest caz, cu totul ieșit din comun, a hotărît următoarele :

— echipa I.C.A.B. a fost sancționată cu suspendarea pe timp de trei luni. Toate partidele ce le mai are de susținut în actualul campionat, formația I.C.A.B. le va pierde cu rezultatul de 3—0.

— Jucătorul Gealatu (I.C.A.B.) a fost suspendat pe un an, fiind inițiatorul incidentului ;

— Jucătorii Petre, Mihăilă, Fiorea, Dumitru și Lupu (toți de la I.C.A.B.) au fost suspendați pe cîte 6 luni.

Fotbal

MECIURI AMÎNATE

Federația română de fotbal ne-a comunicat că a aprobat amînarea partidelor C.I.L. Gherla-Dermata Cluj și Bradul Vișeu — Unirea Dej, din campionatul diviziei C — seria a VII-a.

Aceste meciuri se vor disputa la o dată ce se va stabili ulterior.

O VECHE TEMĂ — FUNDAȘUL OFENSIV

Printre puținele soluții imaginate (și puse în practică) împotriva organizării... științifice a sistemelor defensive, soluția fundașului ofensiv pare a fi dintre cele mai eficace, dacă nu chiar cea mai eficace. Exasperați de „verrou"-ul (lacătul) elvețian, de „măturătorii" din fața liniei de fundași, de apărările cu cîte doi „libero", antrenori inventivi și curajoși au lansat arma acțiunii-surpriză a fundașului ofensiv — tip Facchetti, Cohen, Kaposzta — armă care, la timpul ei, a produs o mică revoluție în lumea fotbalului.

Stîrnind uimire, la început, soluția a fost apoi viu contestată și chiar negată de către tehnicienii conservatori, care au exploatat faptul că multe din echipele care o adoptaseră primeau goluri create sau finalizate pe partea fundașului plecat în atac, care lăsa în urma lui o „zonă neacoperită". Fără a încerca o demonstrație, este limpede pentru toată lumea că vina neacoperirii acestei zone nu era a fundașului în cauză, el neputîndu-se împărți în două, fiind, în același moment, și în atac și în apărare. Vina era, fără îndoială, a antrenorilor, care nu-și luau măsuri de siguranță, de înlocuire, pe față, a fundașului plecat în atac cu un alt jucător.

Urmarea reacției anti-fundaș ofensiv, susținută adesori vehement și de presă, a fost că mulți antrenori au cedat, au revenit la formule ortodoxe, cuminți și ineficiente...

De ce a învins, totuși, pînă la urmă această soluție ?

Poate pentru că Helenio Herrera, marele maestru al betonării, n-a renunțat la arma-Facchetti, care a continuat să urce în atac, marcînd tot mai multe goluri (locul lui Facchetti, în zona sa de apărător, fiind luat întotdeauna, matematic, de un coechipier).

În fond, punctul vulnerabil al unui edificiu numai propriul constructor i-l poate detecta cu precizie...

Și soluția fundașului ofensiv a început să-și trăiască o a doua epocă, de revitalizare, de potențare.

Iar acum, cînd fotbalul internațional este dominat de formula **„toți în atac, toți în apărare"**, fiecărui jucător încumbîndu-i obligația satisfacerii **„sarcinilor duble"**, soluția fundașului ofensiv, desuetă, poate ca numire, rămîne

o armă de o eficiență mereu demonstrată.

În condiții în care fotbalul european este dominat de scoruri minime (1—0, 1—1, 2—1), golurile înscrise de Lupescu și Dan — ca să luăm primul exemplu (al Rapidului) care ne vine în minte —, dar mai ales cele marcate la recenta finală „C.C.E." de pe San Siro de fundașul scoțian Gemmel și de cel olandez Israel afirmă o teză ce nu mai trebuie demonstrată.

Nesupraveghiați în maniera în care sînt păziți înaintașii, blocați adeseori prin toate mijloacele licite și ilicite, fundașii — buni tehnicieni (care pot, într-adevăr, îndeplini perfect sarcinile duble) sînt purtătorii pericolului cel mai mare pentru apărările adverse.

M. POPESCU

BIENVENITOS

Zilele trecute, Guillermo, Canedo, președintele Comitetului de organizare al celui de al IX-lea turneu final al campionatului mondial de fotbal, a făcut o declarație oficială în presă, privind sosirile echipelor finaliste în Mexic.

Printre altele, Guillermo Canedo a scris : *„Mexicul este din cele mai îndepărtate timpuri o țară cunoscută prin ospitalitatea pe care o oferă vizitatorilor de peste hotare. Nu am decît să mă adresez zecilor de mii de turiști, veniți de pe toate meridianele pentru a viziona turneul final al C.M. de fotbal, cu tradiționalul salut : „Bine ați venit în Mexic !".*

Toate amănuntele legate de buna desfășurare a acestui mare campionat sînt puse la punct, spectatorii se și află în posesia biletelor și sînt hotărîți să fie de partea acelor formații care practică un joc mai bun, mai frumos și care obțin în aceste condiții o victorie meritată. Dar, în afară de însemnătatea sportivă, Campionatul mondial din Mexic, ca și Olimpiada pe care am găzduit-o în urmă cu doi ani, va constitui un bun prilej de înfrățire și de cunoaștere a tuturor reprezentanților popoarelor din lume, prezente în Mexic.

Prin intermediul televiziunii, al comentariilor radiodifuzate, sute de milioane de oameni din toate colțurile lumii vor avea prilejul să urmărească pasionantele dispute pentru titlul mondial și să cunoască astfel și unele aspecte din viața cotidiană mexicană".

CORESPONDENȚE SPECIALE, DUPĂ ULTIMELE VERIFICĂRI

CEL MAI BUN MECI DE VERIFICARE AL VEST-GERMANILOR

Și echipa R.F. a Germaniei și-a încheiat pregătirile, înainte de a lua avionul spre Mexic. Meciul de miercuri, cu reprezentativa Iugoslaviei, a fost de o excelentă factură tehnică și a mulțumit pe deplin pe antrenorii celor două formații. Antrenorul Helmut Schön a declarat că elevii săi au făcut un joc foarte bun și că în general partida s-a ridicat la un înalt nivel tehnic.

„Meritul este și al selecționatei Iugoslaviei, care i-a „întins" cît se poate de bine pe elevii mei — *a spus Schön*. De altfel am dorit acest lucru".

În prima repriză, inițiativa a fost de partea gazdelor, care în min. 10, după un corner executat de Overath, au deschis scorul printr-o reluare cu capul a lui Uwe Seeler. După pauză, oaspeții au fost în avantaj, dar n-au putut înscrie, fie din cauza ineficacității, fie datorită excelentei apărări, în care Schnellinger, în post de libero, a „măturat" totul. Arbitrul elvețian Scheurer a condus următoarele formații :

R.F. A GERMANIEI : *Manglitz — Vogts, Höttges, Schnellinger, Beckenbauer, Fichtel, Libuda, Uwe Seeler, Gerd Müller, Overath, Löhr.*

IUGOSLAVIA : *Mutibarici — Țeșan, Rajkovici, Stepanovici, Dojcinovski, Holcer, Petkovici, Pajevici, Bukal, Jerkovici, Djaici.*

Wolfgang THIEL
redactor la S.I.D.

ANTRENORUL MARKO SE DECLARĂ MULȚUMIT

Cu cele două partide de verificare, desfășurate la Luxemburg și Oslo, reprezentativa Cehoslovaciei și-a încheiat stagiunea pregătirilor pe continent. Joi după-amiază lotul cehoslovac a plecat direct din capitala Norvegiei la Guadalajara, via New York — Ciudad de Mexico.

Ce spune antrenorul Marko după aceste jocuri ? În general, el este mulțumit de pregătirea lotului, avînd în vedere că elevii săi au jucat cu economie de efort în aceste întîlniri amicale. Marko a rodat în aceste confruntări aproape întreg lotul, putîndu-și da seama de capacitatea și randamentul fiecărui jucător. Selecționata Cehoslovaciei a jucat mai slab la Luxemburg și mai bine la Oslo, unde și adversarul a fost cu mult mai bun.

La Luxemburg a fost folosit următorul „11" : *Viktor* (Flesar) — *Dobias, Hrivnak, Horvath, Zloch, Hrdlicka, Kvasnak, F. Vesely* (B. Vesely), *Jurkanin* (Kuna), *Polak, Adamec* (J. Capkovici). Cei mai buni au fost *Dobias, Horvath, Zloch* și *Jurkanin*.

În meciul de la Oslo (scor 2—0 pentru cehoslovaci), golurile victoriei au fost marcate de *Olson* (autogol) și *Horvath* (din penalti). Cehoslovacia a aliniat următoarea formație : *Viktor (Vencel) — Dobias, Horvath, Migas, Zloch, Hrdlicka (Polak), Kuna, B. Vesely, Jurkanin, Jokl (Adamec), Capkovici.* De altfel, toți jucătorii de mai sus au făcut deplasarea în Mexic.

Jan SOKOL

DOUĂ VICTORII ALE SELECȚIONABILILOR BULGARI

SOFIA, 14 *(prin telefon)*. Umplînd pînă la refuz tribunele stadionului „Vasil Levski", 60 000 de spectatori au urmărit miercuri seara ultima verificare a fotbaliștilor bulgari înainte de plecarea lor în Mexic. Prima formație a Bulgariei a avut ca adversar echipa Partizan (Belgrad). Fără să se întrebuințeze prea mult, gazdele au cîștigat cu 4—0 (2—0), prin punctele marcate de *Bonev* (min. 24 după o acțiune personală), *Dermendjiev* (min. 39 și 55) și *Jekov* (min. 80) dintr-o lovitură liberă. Reprezentativa Bulgariei a fost alcătuită din : *Simeonov — Salamanov, I. Dimitrov, Davidov, Aladjov, Penev, Iakimov, Popov, Bonev, Jekov, Dermendjiev.*

În al doilea meci, echipa secundă a Bulgariei a jucat în compania formației italiene Brescia. Unicul gol a fost marcat în min. 18 de Asparuhov. Jocul acestei formații a fost cu mult inferior celui prestat de prima echipă, iar Asparuhov a arătat că este încă departe de forma sa obișnuită. „Secunzii" au aliniat echipa : *Filipov — Gaidarski, Petrov, Jecev, Gaganelov, T. Kolev, Nikodimov, Marasliev, Asparuhov, Petkov, Mitkov.*

În lotul care va pleca vineri în Mexic, pe calea aerului este puțin probabilă deplasarea atacantului A. Mihailov, care s-a accidentat în recentul meci disputat cu echipa română Steaua.

Toma HRISTOV

Drum bun și succes, tăticule — pare să spună micuța Kersty-Louise, fiica internaționalului englez Bob McNab. Chiar dacă nu a rostit aceste cuvinte, tatăl i-a înțeles intenția...

ALTE VERIFICĂRI

În drum spre Mexic, echipele de fotbal ale U.R.S.S. și Uruguayului au susținut jocuri de verificare în Columbia. Selecționata U.R.S.S. a întîlnit la Bogota formația „Millionarios" (campioana Columbiei) cu care a terminat la egalitate : 0—0. Reprezentativa Uruguayului a jucat cu echipa Santa Fe, pe care a învins-o cu scorul de 1—0 (1—0) prin golul înscris de Esparrago în minutul 29.

ECHIPA MASCULINĂ A ROMÂNIEI LA BALCANIADĂ

Astăzi părăsește Capitala, cu destinația Atena, echipa reprezentativă masculină a României care va participa la Balcaniada de volei. Fac deplasarea următorii jucători : Aurel Drăgan, Gheorghe Ferariu, Marian Stamate, Marius Iorga, Cornel Oros, Gabriel Udișteanu, William Schreiber, Gyula Barta, Octavian Crețu, Mihai Tîrlici, Martin Rauh și Dumitru Rotaru. În vederea acestei competiții, echipa națională s-a pregătit, în perioada de după turneul final, la Timișoara, sub conducerea antrenorului Tănase Tănase. Ieri, la revenirea în Capitală, antrenorul federal N. Tărchilă, care a supravegheat antrenamentele voleibaliștilor noștri, ne-a declarat că pregătirea a fost bună, punîndu-se accent pe jocul în apărare, în special pe îmbunătățirea execuțiilor la preluare, și pe combinațiile în atac, unde s-a urmărit omogenizarea pe cupluri. Sextetul de bază al echipei va fi, probabil, următorul : Udișteanu (Barta), Drăgan, Barta (Tîrlici), Crețu, Stamate, Schreiber.

Competiția, importantă și ca mijloc de verificare în vederea mondialelor din septembrie, începe la 19 mai și adună la start formațiile masculine ale Greciei, Turciei, Bulgariei, Iugoslaviei și României. Voleibaliștii români vor întîlni în prima zi (19 mai) formația Greciei, la 21 mai pe cea a Iugoslaviei și, în ultima zi (23 mai), puternica reprezentativă a Bulgariei.

VEȘNICE AMĂGIRI

Ne-au vizitat două echipe moscovite de volei : fete și băieți care n-au îmbrăcat vreodată tricourile naționale de juniori. Mai au pînă a ajunge la ele, dar ca să le onoreze cu performanțe au nevoie de experiență, de meciuri internaționale, de confirmări. Cu siguranță că pentru asta au venit la București... Și fetele, și băieții au pierdut meciurile primei confruntări. Dar în fața cui ? A unor jucători care la noi activează și prin divizia A, alții care urmează să activeze din sezonul viitor : L. Dumănoiu, M. Codoi, D. Popescu, R. Dumitrescu, V. Bălaș etc., la băieți. În fața celor cîteva fete, puține speranțe ale voleiului feminin : Victoria Caranda, Paula Cazangiu etc. Am privit lista jucătorilor sovietici și nu ne-am amintit să mai fi întîlnit acele nume la alte competiții : „europenele" de juniori, „turneul prietenier" etc. Mărturisim că am roșit puțin pentru succesul băieților noștri, în majoritate aceiași care ne reprezintă cam de mult pe la toate competițiile de „speranțe", de juniori și tineret. Ce ar fi putut învăța niște jucători de divizia A, puținii talentați de altfel în generația săracă de acum, de la niște necunoscuți veniți să învețe ? Într-adevăr, moscoviții au avut ce învăța și i-au bătut măr în cea de a doua confruntare pe așa-zișii juniori bucureșteni. Dar asta nu deranjează așa de mult, pe cît faptul că noi nu reușim și nu îndrăznim să aruncăm în focul consacrării, an de an, jucătorii cei mai talentați care răsar, ici-colo, în spatele avansaților. Nu era firesc să se folosească prilejul pentru închegarea și lansarea unui eșalon nou, care să învețe cu adevărat ceva din — să zicem — două înfrîngeri ? Unde este această echipă, de ce a lipsit de la o întîlnire ce ar fi trebuit să fie a sa și nu a jucătorilor de divizie ?

Răspunsul, eventualul răspuns al celor cărora ne adresăm, îl bănuim : rezultatul ! Dacă stăm și socotim, am putea ieși campioni mondiali la „amicale", în care orice jonglerie este posibilă. Cît privește competițiile oficiale, am învățat să ne consolăm cu rezultatele... amicalelor. Goana obositoare după rezultate (fără importanță pentru adversarii noștri), cărora li se dă deseori o amploare nefirească este poate una dintre explicațiile extenuării voleiului românesc. Juniorii bucureșteni (oare ?) i-au învins clar pe moscoviți în primele meciuri, dar ne amăgim iarăși cu gîndul că mlădițele voleiului ne îmbulzesc. Dincolo de cei cîțiva de mult știuți ce mai este ?

Aurelian BREBEANU

Între noi, SPORTIVII...

„Tricolorii" și-au luat zborul spre însorita Guadalajara ; în mai multe sporturi cortina a căzut, în finalul campionatelor, înainte de canicula vestitoare a exodului spre șranduri și cabane ; alte mari evenimente sportive — mondiale sau europene — nu se înscriu, cu toate mici excepții — în actualitatea imediată. Toate acestea n-au însă influență prea mare asupra dialogului pe care redacția îl susține cu cititorii în rubrica de față.

Poștașul ne vizitează zilnic, de parcă nimic nu s-ar fi întîmplat, de parcă n-ar exista — de fapt nici nu există — o vacanță a interesului și pasiunii sportive. Este încă un semn de prețuire și fidelitate pentru care se cuvine să mulțumim corespondenților rubricii.

D. DIACONESCU — Iași. O corespondență deosebită față de cele cu care sîntem obișnuiți. Conținutul ei trebuie amintit — cred — la rubrica „Între noi, sportivii..." tocmai pentru că problemele de etică se înscriu pe primul plan al scopurilor pe care și le-a propus acest dialog. Aflăm, astfel, că fotbalistul N. Costăchescu a fost condamnat la 3 luni închisoare pentru acte de huliganism ! Un tînăr jucător în care fotbalul ieșean își pusese mari speranțe, un tînăr student cu excelente perspective de afirmare ajunge, pentru că a crezut că LUI i se poate permite totul, în spatele gratiilor. Trist, dureros chiar, dar drept acest epilog care ar trebui să invite la meditație...

D. FILIȘANU — com. Spanțov Stancea, jud. Ilfov. Rezumată telegrafic, lunga scrisoare a corespondentului nostru ar arăta astfel : Teren sport desființat după 10 ani activitate bogată STOP. Conducerea C.A.P. „Lunca" Spanțov luat angajamente formale STOP. Ce să facă tineretul din sat ? STOP. Cum să practice sportul cei 400 elevi din satele Stancea — Clinciu ?

Am convingerea că în timpul cel mai scurt C.J.E.F.S. Ilfov ne va ajuta să lămurim S.O.S.-ul dv.

OCTAVIAN COMȘA — Craiova. Da, rubrica „Între noi, sportivii..." trebuie să găzduiască (a făcut-o și altădată) și observații critice. De aceea, fără alte comentarii, reproducem prețioasele rînduri pe care le așteptați în scrisoarea dv. după apariția cronicii meciului Știința Bacău — Politehnica București. „Adevărul este că la marcarea golului, jucătorul Cîncu de la Politehnica a avut o atitudine necorespunzătoare față de subsemnatul (n.r. — ca arbitru al întîlnirii), după ce în min. 30 primise un avertisment. În această situație l-am eliminat din joc. Refuzînd să părăsească terenul, după consumarea celor trei minute regulamentare, am luat măsura întreruperii definitive a meciului (deci, întreruperea nu s-a datorat refuzului Politehnicii de a continua jocul)".

Nu avem, după cum vedeți, nici un motiv să nu lămurim lucrurile. Dimpotrivă.

SPIRIDON DRAGUȘIN — București. Înțeleg admirația dv. pentru unii jucători (personal, o și împărtășesc), dar nu și invinuirile aduse comisiei de selecție. După cum, desigur, ați aflat, atît Tătaru, cît și Tufan se numără printre cei 22 de „mexicani". Dacă vor fi titulari în toate jocurile, nu știu. Nu știa, înainte de plecare, nici antrenorul Angelo Niculescu. Va trebui să așteptăm.

VASILE LUPICA — Bacău. Felicitări pentru entuziasta inițiativă de a înființa o echipă de handbal, astăzi în divizia B, dar... fără dv. din păcate, ținut departe de stadion din cauza bolii. Ați rămas, însă, un suporter la fel de înimos și întotdeauna doritor să aflați ce se petrece în lumea secundă a handbalului nostru. Din păcate, scrieți dv., „SPORTUL" n-a mai publicat de multă vreme clasamentele acestei competiții, și ne cereți să facem ceva și în această direcție. Total îndreptățită cererea — sau, critica — dv. Știm și noi că am rămas datori unor cititori pasionați de handbal și interesați, în primul rînd, de desfășurarea diviziei B. Colegii care răspund de rubrica de handbal m-au asigurat că se vor îngriji de publicarea periodică a clasamentelor. Cu rugămintea adresată corespondenților din Cisnădie, Miercurea Ciuc, Rădăuți, Lovrin, chiar Cluj de a comunica — așa cum n-au făcut-o pînă acum — la timp redacției toate rezultatele.

ILIE NICOLAE — Brăila. Lotul nu mai poate fi schimbat, echipa urmează să se stabilească la Guadalajara. Deci, răspunsul la întrebările dv. îl vom primi, împreună, abia în seara de 2 iunie.

ION LECA — satul Dorobanțu, comuna Nicolae Bălcescu, județul Constanța. Am comunicat antrenorului Angelo Niculescu sugestiile tactice pe care le-ați făcut în ultima dv. scrisoare adresată redacției. În așteptarea rezultatelor, mulțumiri...

SIMON ANDRAS — Oradea. Cred că ar fi util să ne faceți o vizită la redacție, dacă aveți posibilitatea. Dacă nu, vom căuta noi să găsim prilejul unei necesare discuții mai largi pe temele cuprinse în corespondența dv.

ADRIAN SÎRBU — Brașov. Am comunicat observațiile dv. celor în cauză și erorile au fost corectate. Vă mulțumesc.

P. TACU — București. Vă rog să-mi lăsați cîteva zile, necesare mai ales pentru clarificarea celor expuse la punctul I (arbitrajele !) al scrisorii dv.

C. VIRJOGHIE — Cîmpina. Cazul semnalat este pe cît de straniu, pe atît de grav. Fără îndoială, vom cerceta în amănunt povestea cu încercarea de a-l transfera pe jucătorul Strechioiu pe baza unor documente nu prea autentice și cu „argumentul" sumei de 2 000 de lei.

D. OLTENICA — București. De acord cu dv. că unii „tricolori" au manifestat repetat deficiențe de ordin tehnic. Să sperăm că la Guadalajara nu se va întîmpla la fel.

Dan GÂRLEȘTEANU

LOTO-PRONOSPORT

În urma calamităților provocate de intemperii într-o serie de județe, pentru a da posibilitate tuturor participanților să intre în posesia premiilor care le revin, Administrația de Stat Loto-Pronosport a luat următoarele măsuri :

Pentru concursul Pronoexpres nr. 20 din 13 mai 1970

— Depunerea biletelor cîștigătoare se va face pînă joi 21 mai a.c. ora 13 în orașele de reședință județeană, iar în celelalte localități pînă miercuri 20 mai a.c. în loc de simbătă 16 mai a.c. și respectiv vineri 15 mai a.c.

— Omologarea premiilor se va face simbătă 23 mai a.c. în loc de luni 18 mai a.c.

— Plata premiilor se va face în Capitală începînd din ziua de marți 26 mai a.c. iar în celelalte localități, începînd de vineri 29 mai a.c., în loc de joi 21 mai a.c. în Capitală și respectiv — luni 25 mai a.c. în celelalte localități.

Pentru tragerea Loto din 15 mai 1970

— Vinzarea biletelor se va închide simbătă 16 mai 1970, orele obișnuite, în loc de joi 14 mai a.c.

— Tragerea va avea loc duminică 17 mai a.c., în loc de vineri 15 mai a.c.

— Depunerea biletelor cîștigătoare se va face pînă simbătă 23 mai a.c. în orașele de reședință județeană și vineri 22 mai a.c. în celelalte localități, în loc de marți 19 mai a.c. și respectiv luni 18 mai a.c.

— Omologarea premiilor se va face joi 28 mai 1970 în loc de miercuri 20 mai a.c.

— Plata premiilor se va face în Capitală începînd din ziua de luni 1 iunie a.c., iar în celelalte localități începînd de joi 4 iunie a.c. în loc de simbătă 23 mai în Capitală și respectiv marți 26 mai a.c. în celelalte localități.

Pentru Pronosport

Concursul nr. 20 din 17 mai a.c. se anulează deoarece o serie de terenuri sînt impracticabile. Conform regulamentului, participanților care au depus buletine pentru acest concurs, li se restituie contravaloarea.

★

Rezultatele omologării concursului special Pronoexpres din 6 mai a.c. vor fi comunicate în numărul de miine, simbătă 16 mai a.c.

sportul în lume

De la trimisul nostru special, VICTOR BĂNCIULESCU

C.I.O. A LUAT HOTĂRÎRI PRIVIND J.O. 1972

Canoe-slalom, handbal și judo în programul viitoarelor jocuri

Acum, cînd punctul culminant și spectaculos al votului — surprinzător în rezultatele sale — pentru viitoarele Jocuri Olimpice a fost atins, în asemenea măsură încît afluența la cabinele telefonice ale centrului de presă a scăzut simțitor, nu se poate spune că C.I.O. și-a încheiat campania electorală. Miercuri, de exemplu, au fost aleși trei noi membri. Doi dintre ei — înlocuind pe demisionarii A. Massard (Franța) și G. Dyrssen (Suedia) — sînt Maurice Herzog, celebrul alpinist și explorator francez în Himalaia, cuceritorul Annapurnei în 1950, fost înalt comisar pentru tineret și sport în guvernul francez pînă în 1966, și generalul suedez Sven Thofelt, președintele Uniunii internaționale de pentatlon modern, figură marcantă a sportului mondial. Al treilea ales este un personaj, practic necunoscut lumii sportive, taivanezul Henry Hsu a cărui prezență în C.I.O. este — cel puțin deocamdată — inexplicabilă.

În acest ritm, firește, agenda — și așa foarte încărcată — a sesiunii este departe de a se epuiza. Deocamdată, au fost rezolvate cîteva probleme de detaliu privind programul Jocurilor Olimpice de la München. A fost acceptată proba de canoe-slalom, ce se va desfășura în apele repezi de la Augsburg, localitate aflată la o jumătate de oră de capitala bavareză. Turneul de fotbal se va disputa în orașele Augsburg, Nürnberg, Ingolstadt, Regensburg și Passau, iar cel de handbal — la Augsburg, Nürnberg și Göppingen. S-a admis reintroducerea judo-ului, cu șase categorii de greutate (față de patru la Tokio), dar numai cu cîte un concurent de fiecare țară pe categorie, față de doi cît propusese federația internațională. S-au admis, de asemenea, cele două noi categorii (48 kg și peste 100 kg) la lupte, în schimb s-au iscat discuții privind atribuirea medaliilor la sporturile care întocmesc clasamente artificiale pe echipe în virtutea rezultatelor individuale. La călărie, de exemplu, s-a stabilit ca sportivul căruia i s-ar cuveni două medalii să nu mai primească pentru rezultatul obținut cu echipa decît o diplomă. Mai complicată este situația la gimnastică pe care o va studia, din însărcinarea C.I.O., directorul tehnic Artur Takaci. Pentru conducerea Academiei internaționale olimpice se caută, de asemenea, un modus vivendi. Întrucît legile grecești, pretind un președinte autohton pentru orice organism funcționînd în Grecia, George de Hanovra a fost înlocuit cu Epaminonda Petralias. Dar cum președintele acestei Academii este membru din oficiu al C.I.O., s-a iscat o problemă de jurisprudență la a cărei soluționare participă și Constantin, regele în exil al Greciei, el însuși membru al C.I.O.

Reprezentanții presei mondiale, prezenți la Amsterdam, așteaptă, însă, cu o explicabilă nerăbdare, desfășurarea atît de controversatei dezbateri privitoare la statutul sportivului amator. Din păcate, tendința Comitetului executiv al C.I.O. — manifestată pînă acum prin aparentă apatie și manevre de tergiversare — pare să urmărească o aminare sine die, contrară intereselor mișcării sportive universale, și întreținînd acea atmosferă de ipocrizie de care a fost atîta vreme acuzată. Nu ne-ar mira, deci, ca în ciuda eforturilor depuse de comisia prezidată de Alexandru Siperco, întreaga problemă a eligibilității să fie trecută — printr-o decizie nici ea definitivă — pe agenda viitoarei sesiuni C.I.O. din 1971 de la Luxemburg.

O frumoasă victorie la lupte greco-romane

R.F. a GERMANIEI — ROMÂNIA 3—5

Nicolae Martinescu — învins!

Selecționata de lupte greco-romane a României, care întreprinde un turneu în R.F. a Germaniei, a susținut primul ei meci în compania formației similare a țării gazdă. Scorul a fost favorabil echipei române cu 5—3. Spre surprinderea generală, multiplul campion, N. Martinescu (cat. 100 kg) a fost învins la puncte, cu 3—2, de către vest-germanul Gerdsmeier. De altfel, Martinescu a fost singurul luptător din echipa noastră care a pierdut. Iată celelalte rezultate: **cat. 48 kg** — Gh. Berceanu b.p. Driwa; **52 kg** — Gh. Stoiciu egal Lacour; **57 kg** — I. Baciu b.p. Jurgens; **68 kg** — S. Popescu b.p. Betz; **74 kg** — M. Vlad egal Schrötter, **90 kg** — N. Neguț egal Kowalewski, **+100 kg** — N. Mandea egal Schwartz.

Revanșa va avea loc sîmbătă seara.

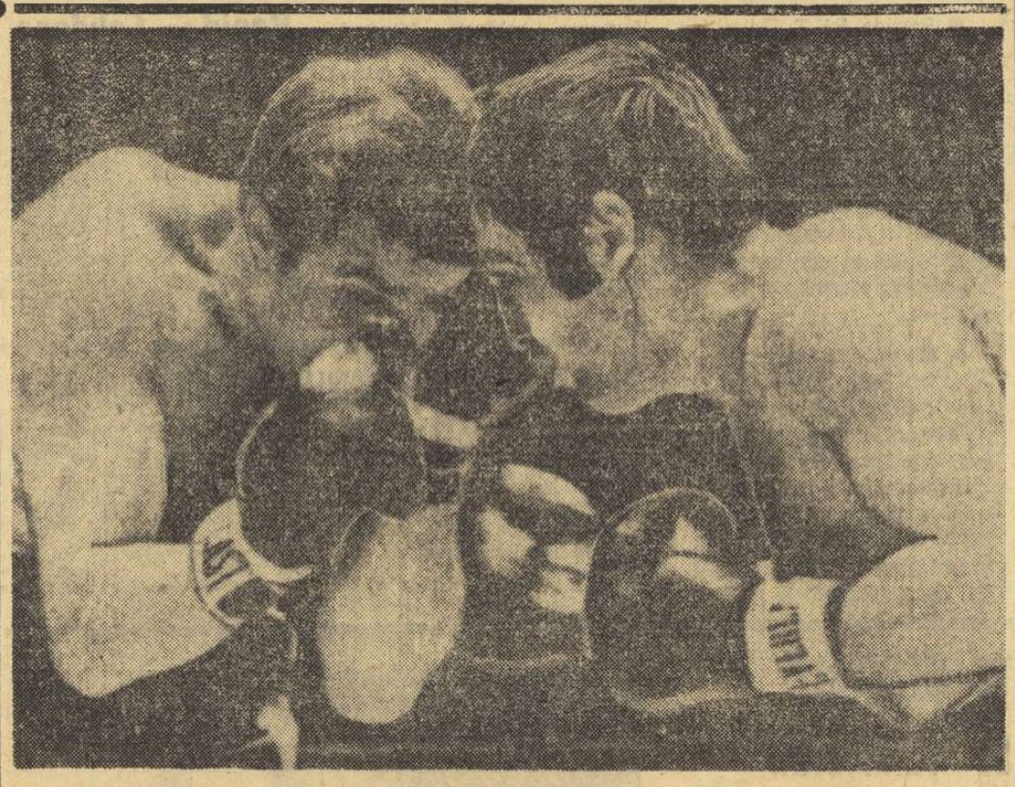

Crîncenă înfruntare între canadianul Donato Paduano și francezul Marcel Cerdan jr. pe ringul de la Madison Square Garden. A cîștigat Paduano (stînga), stopînd marșul tînărului său adversar spre titlul mondial al boxerilor semimijlocii.

Telefoto: A. P. — AGERPRES

Din presa străină

CLAY VREA SĂ REVINĂ ÎN RING

Corespondentul la New York al cotidianului bolognez „STADIO", *Lino Manocchia*, relatează că fostul campion mondial de box la categoria grea, Cassius Clay, intenționează să-și reia activitatea pugilistică. Motivul? Clay și-a epuizat „rezervele" obținute de pe urma boxului, în cei 3 ani de cînd a fost chemat în fața tribunalului sub învinuirea de a fi refuzat încorporarea pentru Vietnam. În afara cauțiunilor achitate pentru a putea face recursuri peste recursuri, în speranța amnistierii, Clay a dat celor 3 avocați ai săi circa 800 000 de dolari. După ce și-au încasat frumoasa sumă, avocații s-au gîndit să facă totuși ceva pentru clientul lor. Astfel ei au înlesnit o înțelegere între Clay, Joe Frazier — actualul deținător al centurii — și Sport Action Inc. din New York în scopul aranjării unui meci de 15 reprize la Toronto (Canada), contînd pentru titlul mondial.

„Vom depune 70 la sută din încasări (prevăzute să se ridice la circa 2 milioane de dolari) la Curtea de apel a S.U.A. — a spus Frazier, după cum citează ziarul italian. *După decizia finală a tribunalului, prin care Clay ar urma să fie condamnat sau absolvit de vina de a fi refuzat să îmbrace uniforma militară, vom împărți suma în două. Întîlnirea* — precizează deținătorul centurii — *ar putea avea loc într-una din zilele lunii iulie în Maple Leaf Stadium din Toronto și ar clarifica, o dată pentru totdeauna, și problema „celui de al treilea" în imperiul greilor. Am ajuns la concluzia că Clay, abstracție făcînd de limba lui prea ascuțită, are nevoie de bani. L-au persecutat destul și cred că a sosit timpul să poată cîștiga și el măcar cele necesare traiului".*

Rămas fără bani, Clay a forțat porțile cinematografiei și apoi ale unei edituri cu care a încheiat un contract pentru publicarea unui roman autobiografic, dar se pare că aceasta este insuficient pentru acoperirea cheltuielilor cu procesul... De aceea a cerut să i se permită revenirea în ring.

Uimește însă atitudinea lui Joe Frazier care a acceptat riscul unui meci cu faimosul puncheur din Louisville. Lino Manocchia comentează astfel acordul campionului: *„Este evident că Frazier, care își va relua antrenamentele luna viitoare, își îndreaptă atenția asupra lui Clay, deși vorbește de Bob Foster, campion mondial la semigrea. El știe că acum Clay nu mai are rapiditate, că îngrășarea l-a făcut mai greoi, mai vulnerabil. Cu el, gîndește Frazier, va fi mai ușor decît cu Foster, și, în plus, un meci cu „limba veninoasă din Louisville" ar aduce încasări astronomice".*

Vorbind despre eventualitatea reapariției sale în ring, în fața deținătorului centurii, Clay a spus: *„Sper să realizez această întîlnire. Am necazuri mari cu prima soție mizeria îmi bate la ușă, cu toate că mulți îmi întind mîini prietenoase. Nu mai am bani de odinioară și nu știu ce să mă fac".*

După părerea experților — precizează corespondentul lui „Stadio" — *propunerea, supusă Curții de apel alături de o cauțiune de 100 de mii de dolari, vărsați de prieteni, are toate șansele de a fi aprobată de judecător. În această situație, în luna iulie, în „Grădina paltinilor" din Toronto se va desfășura una dintre cele mai spectaculoase întîlniri pugilistice.*

ILIE NĂSTASE CAP DE SERIE NR. 1 LA ROLAND GARROS

PARIS, 14. — Campionatele internaționale de tenis ale Franței, care se vor desfășura pe courts-urile de la Roland Garros cu începere de la 25 mai, vor reuni ași ai sportului alb din întreaga lume. **Favoritul nr. 1 și cap de serie a fost desemnat jucătorul român Ilie Năstase ca urmare a succeselor obținute în turneele internaționale din acest an.** În urma lui Năstase au fost desemnați capi de serie în ordine: **Stan Smith** (S.U.A.), **Manuel Santana** (Spania), **Arthur Ashe** (S.U.A.), **Bob Hewitt** (Republica Sud-Africană), **Zeliko Franulovici** (Iugoslavia), **Jan Kodes** (Cehoslovacia) etc.

FOTBAL MERIDIANE

La Tolbuhin s-a disputat meciul amical dintre formația locală Dobrudja și echipa Farul Constanța. Victoria a revenit fotbaliștilor români cu scorul de 1—0 (0—0), prin golul marcat de Sasu.

★

Pentru a patra oară consecutiv, echipa Cardiff City va reprezenta Țara Galilor în competiția europeană „Cupa cupelor". În finala „Cupei Țărilor Galilor", Cardiff City a învins în meci retur cu 4-0 formația Chester, după ce cîștigase și prima întîlnire cu 1—0.

★

În etapa a 7-a a campionatului suedez, liderul clasamentului Malmö a terminat la egalitate: 1—1 cu formația Örebro. Alte rezultate: IFK Göteborg — Elfsborg 1—3; Hammarby — Gais 2—0; AIK Stockholm — Aatvidaberg 0—0; Norrkoeping — Djurgaarden 0—0.

★

La Sevilla s-a desfășurat întîlnirea internațională amicală dintre echipa F.C. Sevilla și formația italiană A.C. Milan. Gazdele au obținut victoria cu scorul de 2—0 (0—0), prin punctele înscrise de Acosta și Berruezo.

TURNEUL „OPEN" DE LA BRUXELLES

BRUXELLES, 14 (Agerpres). — Optimile de finală ale campionatelor internaționale „open" de tenis de la Bruxelles n-au oferit surprize, favoriții obținînd victorii relativ facile. Jucătorul român Ilie Năstase l-a eliminat în patru seturi: 6—2, 3—6, 6—1, 6—0 pe australianul John Alexander. Iată și celelalte rezultate: Okker—Ruffels 6—0, 6—0, 6—1; Riessen—Cox 6—3, 6—4, 6—4; Hewitt—Hombergen 9—7, 6—1, 6—0; Moore—Paul 6—3, 6—2, 6—2; Richey—Plotz 6—3, 6—0, 6—3; Barthes—Franulovici 6—4, 6—4, 6—4; Santana—Bowrey 6—4, 6—3, 6—3.

În turneul feminin, jucătoarea franceză Françoise Durr a întrecut-o cu 6—3, 6—1 pe vest-germana Helga Buding, iar Winnie Shaw (Anglia) a dispus cu 6—4, 6—0 de Wendy Overton (S.U.A.).

C. M. de baschet

Nici un accident în preliminarii

DE MÎINE — MICUL „MARATON" DIN SALA TIVOLI

La capătul a patru zile de pasionante întreceri au fost desemnate cele șase echipe, care alăturate formației țării gazdă, Iugoslavia, își vor disputa, începînd de mîine, turneul final al C.M. de baschet.

Spre deosebire de edițiile precedente, în acest an, favoritele au trecut cu bine jocurile preliminare, continuînd în corpore marea dispută ce va desemna pe noua campioană a lumii. Echipele U.R.S.S., actuală deținătoare a titlului, care manifestă o formă deosebită, împreună cu selecționatele S.U.A. (cîștigătoare netă în toate partidele) și Braziliei se prezintă înaintea micului maraton baschetbalistic din sala Tivoli fără să fi cunoscut înfrîngerea, celelalte trei locuri revenind reprezentativelor Cehoslovaciei, Italiei și Uruguayului.

Nu au fost puțini cei care urmărind întrecerile din ultimele zile desfășurate la Split și Karlovaț înclinau să acorde șanse de calificare formațiilor Panama, revelația ultimei ediții a campionatului Americii Centrale, și Coreei de Sud. De altfel, în ultima partidă de la Karlovaț, scorul meciului Uruguay — Panama a fost perfect echilibrat pînă în ultimele 60 de secunde, cînd sud-americanii au transformat două aruncări libere prin Omar Arretia cîștigînd cu 79—77 (44—35). Squadra azzurra, în schimb, a învins mult mai ușor decît era previzibil echipa sud-coreeană. Italienii s-au impus din primele minute, datorită jocului excelent al lui Fiaborea, Cosmelli, Recalcatti și Massini și după ce la pauză dețineau un avantaj de 5 puncte (36-31) s-au impus finalmente cu 77-66.

O partidă interesantă a programului grupei A (Sarajevo) a opus campionilor olimpici, team-ul baschetbaliștilor cehoslovaci. Sportivii din S.U.A., avînd în Brody (19) și Wolf (13) doi inepuizabili animatori s-au detașat din primele minute (un avantaj de 15 puncte la pauză) și au rezistat cu succes în partea a doua a meciului tuturor încercărilor echipei cehoslovace de a reduce din handicap. Scor final: 99—86 (50—35) pentru S.U.A.

Baschetbaliștii sovietici s-au despărțit de spectatorii din Karlovaț printr-o splendidă demonstrație — 121—56 (56—19) — în fața reprezentativei R.A.U., iar Brazilia, în continuu crescendo, a surclasat „5"-ul Canadei cu 112-59 (58—28). În sfîrșit, un ultim rezultat al preliminariilor: Cuba — Australia 72—53 (34—24).

Iată și clasamentele finale ale celor trei grupe: SARAJEVO: 1. SUA 6 p, 2. Cehoslovacia 4 p, 3. Cuba 2 p, 4. Australia 0 p; SPLIT: 1. BRAZILIA 6 p, 2. Italia 4 p, 3. Coreea de Sud 2 p, 4. Canada 0 p; KARLOVAȚ: 1. U.R.S.S. 6 p, 2. Uruguay 4 p, 3. Panama 2 p, 4. R.A.U. 0 p.

Întrecerile vor continua mîine la Ljubljana (turneul pentru locurile 1—7) și Skoplje (locurile 8—13).

Programul transmisiilor la televiziune.

SÎMBĂTĂ 16 MAI: Brazilia — U.R.S.S. (repriza a II-a) la ora 22.15; DUMINICĂ 17 MAI: S.U.A. — Uruguay la ora 16; LUNI 18 MAI: Brazilia — Iugoslavia (repriza a II-a) la ora 22.15; MIERCURI 20 MAI: S.U.A. — U.R.S.S. (repriza a II-a) la ora 19.45; JOI 21 MAI: Cehoslovacia — Brazilia (repriza a II-a) la ora 16.45; SÎMBĂTĂ 23 MAI: Iugoslavia — S.U.A. (repriza a II-a) la ora 22.15; DUMINICĂ 24 MAI: S.U.A. — Brazilia (repriza a II-a) la ora 19.45 și Iugoslavia — U.R.S.S. (repriza a II-a) la ora 22.15.

RALIUL LONDRA — MEXIC ÎNFRUNTĂ ANZII

Asistența tehnică, un factor care intră în scenă cu rol principal

Veștile vin greu din America de Sud și sînt sumare, așa că mai mult printre rîndurile telegramelor de presă putem afla ce s-a petrecut.

Că Timo Makinen a parcurs cei 714 kilometri ai ultimei probe speciale argentiniene cu o medie de peste 160 km/oră nu-i chiar de speriat. Se știe doar că el pilotează un Ford-Escort și că aceste mașini sînt cele mai ușoare și cele mai rapide dintre cele care se îndreaptă spre Mexic.

SANTIAGO DE CHILE, 14. — Automobiliștii finlandezi și mașinile Ford Escort domină raliul Londra — Ciudad de Mexico. După etapa a 10-a, Buenos Aires — Santiago de Chile, în fruntea clasamentului se află Hannu Mikola, urmat de Timo Makinen și francezul Verrier. Rauno Altonen a urcat pe locul cinci, iar fotbalistul englez Jimmy Greaves, excelent în primele etape sud-americane ocupă poziția a 6-a. Liderul clasamentului H. Mikkola a acoperit distanța Buenos Aires — Santiago (3200 km) în 28 de ore. În cursă au mai rămas 43 de echipaje care, trecînd peste vîrful Portillo din Munții Anzi, se vor îndrepta spre capitala Boliviei, La Paz, în cea mai dură etapă de pînă acum.

Faptul că ele au fost dominate în teribila probă specială de la Glamon (Iugoslavia) care a hotărît clasamentul în sectorul european se datorește stării drumului. În plus Makinen a avut dificultăți cu motorul, el ajungînd la Lisabona cu unul nou, sau mai bine zis aproape nou căci regulamentul competiției permite schimbarea tuturor pieselor, dar nu și a blocului motor.

Ultima probă specială argentiniană s-a disputat pe un drum asfaltat care străbate vestitul „pampas", deci un drum plat care a permis Ford-Escorturilor să alerge în toată voia și să arate cît de rapide sînt.

De altfel, Makinen este bine cunoscut pentru rapiditatea sa, fiind numit pe bună dreptate **„finlandezul zburător"**. Născut la Helsinki în 1938, inginer mecanic, campion mondial — juniori — la talere, Makinen debutează în 1959 în marile curse de raliuri, impunîndu-se curînd printre piloții scandinavi care domină de fapt cursele europene. În palmaresul său figurează multe victorii, dar celebrul **„raliu al celor 1000 de lacuri"** pare să fie predilecția sa, anul acesta cîștigîndu-l pentru a 5-a oară. Nu trebuie uitat însă nici coechipierul său, campionul belgian Gilbert Staepelaere (33 de ani), anul trecut clasat al doilea în campionatul european de raliuri, fără să poată să-și dispute șansele pînă la capăt din cauza accidentului suferit de soția sa aflată în mașina de asistență care urmărea Raliul Dunării.

Makinen-Staepelaere este într-adevăr o echipă puternică, poate cea mai omogenă din toate cele 43 care au mai rămas în cursă.

Cum însă sectorul cel mai dificil al traseului de-abia zilele acestea va fi abordat, marile surprize nu și-au făcut apariția. În Anzii Cordilieri poate mai mult decît calitățile mașinilor și piloților va conta operativitatea echipelor de asistență. Lor le revine aici sarcina principală, căci — practic — nu va exista mașină care să nu aibă nevoie de ajutor.

Regulamentul concursului este destul de larg în această privință, admițînd orice reparație pe traseu și înlocuirea oricărei piese, doar șasiul și blocul motor trebuind să rămînă cele originale. În schimb, la capătul etapelor — în parc închis — numai piloții au voie să lucreze la mașini și numai folosind piesele și uneltele aflate la bord. Această prevedere a determinat unele echipe să includă în echipaj conducători care în același timp sînt buni mecanici și să reducă la trei numărul membrilor echipei. Soluția — verificată și în raliul Londra — Sydney — a fost adoptată la echipajele sovietice care participă pe Moskviciuri.

Echipa Peugeot, contează pe echipele de asistență ale filialei argentiniene SAFRAR și pe concursul concesionarilor din țările Americii de Sud.

Citroen dispune de 4 echipe de asistență ale uzinei franceze, de alte 5 echipe ale filialei sale argentiniene și de ajutorul local al concesionarilor. Echipele vor pleca pe traseu cu 48 de ore înainte pentru a putea evita drumurile dificile. Totodată s-au luat măsuri pentru amplasarea unor puncte de alimentare, benzina locală avînd o scăzută cifră octanică.

British Leyland a organizat de asemenea pentru echipele sale (Triumph și Austin) 6 echipe de asistență care vor fi însoțite și coordonate de un avion.

Se spune — și a confirmat-o sectorul european — că asistența echipei Ford — Anglia este extraordinară. Ea merge pe principiul de a schimba după fiecare etapă piesele de bază care au avut de suferit, neașteptîndu-se ca ele să cedeze. Astfel amortizoarele și arcurile suspensiei sînt în continuu înnoite, ca și alte piese (capete de bară, casete de direcție etc.).

Mecanicii de la Ford pun mașinile pe pneurile de rezervă și lucrează cu o rapiditate care dovedește o meticuloasă pregătire anterioară.

Iată dar că a doua jumătate a raliului Londra — Mexic, o dată cu marile dificultăți ale drumurilor din Anzi, va aduce în scenă un nou factor hotărîtor pentru rezultatul final: asistența tehnică. Numai în măsura în care ea va putea fi prezentă — la timp — acolo unde trebuie, mașinile și oamenii vor putea să-și continue înfruntarea în această cursă a curselor.

Gh. EPURAN

CÎND APELE LACULUI BAGSVAERD SÎNT, ÎNCĂ, LINIȘTITE...

● Trei specialiști români în organismele tehnice ale „mondialelor" de caiac-canoe ● Regulamentul actual va suferi schimbări esențiale ● Se va renunța la dimensiunile obligatorii ale ambarcațiunilor? ● Probe noi în programul viitoarelor competiții

Ediția 1970 a campionatelor mondiale de caiac-canoe este programată în acest an (31 iulie — 2 august) pe cunoscuta pistă nautică de la Bagsvaerd din apropierea capitalei daneze. Firește, pînă în ziua startului, care va reuni, după toate probabilitățile, „flotilele" caiacelor și canoelor din peste 20 de țări, mai este destulă vreme și apele lacului sînt, încă, liniștite. Totuși, recent, Bagsvaerd-ul a intrat în actualitatea discuțiilor și comentariilor care au loc în lumea acestui sport, pe nedrept privat de o mai largă popularitate.

Cu cîteva zile în urmă, la Copenhaga, s-a întîlnit — avînd o agendă de lucru extrem de încărcată — Comisia tehnică a F.I.C., din care face parte și antrenorul emerit prof. *Nicolae Navasart*. La înapoiere, specialistul român ne-a furnizat amănunte despre o serie de prevederi și măsuri adoptate cu prilejul acestor lucrări, onorate și de prezența președintelui acestui for, Charles de Coqueraumont.

★

Dintre hotărîrile de ordin tehnic referitoare la apropiata ediție a C.M. notăm: lărgirea „culoarelor" de la 9 la 11 m (ceea ce va evita aproape total descalificările), traseul deosebit — nu în linie dreaptă — pentru probele de fond (10 km). Programul curselor rămîne cel stabilit prin actualul regulament internațional, urmînd ca din 1971 (Jajce—Iugoslavia) să se aplice (ca urmare a propunerilor federației noastre) sistemul olimpic de disputare a probelor — serii, recalificări, semifinale, finale.

La Copenhaga, Comisia tehnică a omologat pista și instalațiile de concurs (cronometrajul va fi asigurat de firma Longines) și a stabilit juriul, lista starterilor (pe care figurează și antrenorul N. Navasart), cea a arbitrilor de cursă (printre care se numără și arbitrul român O. Tomiuc) și a arbitrilor de sosire (incluzîndu-l și pe antrenorul V. Alexandrescu).

★

Pe ordinea de zi a lucrărilor au figurat și multe puncte privind alte modificări ale regulamentului. Se precizează, astfel, renunțarea la una din dimensiunile pînă acum obligatorii ale ambarcațiunilor de concurs (lățimea). Adoptarea unei asemenea hotărîri (la Congresul F.I.C. programat la Copenhaga în zilele de 3 și 4 august) ar însemna schimbări importante și... costisitoare în parcurile de ambarcațiuni, fiind deci o măsură dezavantajoasă pentru multe federații naționale.

În privința programului viitoarelor campionate mondiale s-a stabilit definitiv introducerea curselor de canoe simplu și dublu 500 m, urmînd ca întrecerile să fie eșalonate pe patru zile.

★

Iată și cîteva măsuri care vizează competiția de maxim interes rezervată juniorilor și care în viitor va purta denumirea de: Campionate continentale deschise. Campionatele mondiale ale seniorilor și campionatele continentale deschise ale juniorilor nu se vor mai desfășura în aceeași țară. În programul probelor de juniori se va propune Congresului F.I.C. introducerea cursei de canoe 6+1. Se preconizează și schimbarea limitelor de virstă ale juniorilor: de la 19 la 18 și de la 16 la 15 ani. Programul campionatelor continentale deschise se va desfășura tot după sistemul olimpic, juniorii avînd dreptul să concureze în maximum două probe. Aceste campionate vor avea loc din 2 în 2 ani, dar este posibil să se aprobe și propunerea ca să se treacă și la organizarea Jocurilor continentale pentru juniori, ca un mijloc de pregătire și selecție a celor mai talentați tineri caiaciști și canoiști pentru edițiile viitoare ale Jocurilor Olimpice.

Am notat, evident, numai cîteva din cele aproape 20 de probleme tehnice discutate recent la Copenhaga. Dar, se pare că există suficiente motive pentru ca specialiștii caiacului și canoei din diferite țări să se gîndească de pe acum nu numai la liniștitele ape ale lacului Bagsvaerd ci și la... elegantul salon al hotelului Lindby, acolo unde, după ultima probă a mondialelor, se vor hotărî măsuri importante pentru progresul acestui sport.

TELEX ● TELEX ● TELEX

La Poznan s-a disputat întîlnirea de șah dintre selecționatele feminine ale Poloniei și României. Victoria a revenit cu scorul de $10\frac{1}{2}$—$5\frac{1}{2}$ puncte sportivelor românce. Partida întreruptă din ultimul tur dintre Eleonora Gogîlea și Heljwig s-a încheiat remiză.

■

Proba masculină de slalom special din cadrul concursului internațional de schi de la Toyama (localitate situată în centrul Japoniei) a fost cîștigată de cunoscutul sportiv italian Gustavo Thoeni, cronometrat cu timpul de 1:25,4. Proba feminină s-a încheiat cu victoria schioarei japoneze Machiko Sugimoto cu 1:13,8.

■

Cu prilejul unui concurs atletic, care a avut loc la Darmstadt, sportivul vest-german Walter Schmidt, în vîrstă de 21 de ani, a cîștigat proba de aruncarea ciocanului cu performanța de 70,65 m.

■

Competiția internațională automobilistică (formula 3), desfășurată la Monaco, s-a încheiat cu victoria sportivului englez Tony Timmer. Învingătorul, care a concurat pe o mașină „Brabham", a parcurs 24 de ture de circuit (75,480 km) în 38:00,8.

ÎN „CURSA PĂCII"

Szurkowski (Polonia), la a doua victorie de etapă, a îmbrăcat din nou tricoul galben

N-a mai plouat, n-a mai bătut vîntul, în schimb a ieșit soarele în etapa a treia a „Cursei Păcii". Deci auspicii favorabile pentru cicliștii care s-au întrecut pe cei 147 km cît a măsurat traseul dintre Plsen și Usti nad Labem. După mici tatonări, la km 70, belgianul Verstraten evadează, ia un avans de 50 s și cîștigă toate premiile speciale. El este prins doar la Teplice cu 15 km înainte de „stația terminus". Sosirea este foarte disputată, ea revenind polonezului Szurkowski (învingător și în etapa inaugurală), care s-a impus printr-un sprint mai energic. **Clasamentul individual al etapei a III-a, Plsen — Usti nad Labem** (147 km): **1. Ryszard Szurkowski (Polonia)** 3 h 30:36, 2. Jiri Prchal (Cehoslovacia), 3. Jiri Hava (Cehoslovacia), 4. Eduard Verstraten (Belgia), 5. Vladimir Sokolov (U.R.S.S.), 6. Zbigniew Krzeszowiec (Polonia), 7. Marcel Duchemin (Franța), 8. Dieter Voigtlander (R.D.G.), 9. Axel Peschel (R.D.G.), 10. Wojciech Matusiak (Polonia) și alți 10 alergători, printre care Vasile Teodor (loc 16), același timp cu învingătorul. Al. Sofronie (loc 29), N. Ciumeti (34) și V. Selejan (47) au venit cu plutonul al doilea, înregistrînd 3 h 32:16. Au terminat etapa 98 de cicliști. În **clasamentul general individual** conducerea a fost preluată de **Szurkowski** (10 h 14:24). Îi urmează colegul său de echipă Hanusik — la 1:16 — și cehoslovacul Prchal la 2:20. Cicliștii români se situează pe următoarele locuri: 17. Vasile Teodor (10 h 17:14); 29. Al. Sofronie; 40 V. Selejan; 60. N. Ciumeti. Pe echipe conduce Polonia, România ocupînd locul 8. Formația țării noastre a înregistrat un nou abandon: C. Grigore !?! **Etapa a IV-a**, de astăzi, **Usti nad Labem — Hradec Kralove**, măsoară 194 km. Mîine este zi de odihnă.

★

În ceea ce privește abandonul lui **Emil Rusu**, din prima etapă a „Cursei Păcii", am solicitat trimisului special al ziarului „Ceskoslovensky Sport", JIRI CERNY, amănunte. Iată ce ne-a relatat: **„Emil Rusu nu a fost angrenat în vreo busculadă și nici nu s-a accidentat. El a renunțat la continuarea cursei din cauza oboselii".** Fără comentarii.

La închiderea ediției

ULTIMELE REZULTATE DIN MEXIC

În cadrul pregătirilor pentru turneul final al C.M., echipa de fotbal a Mexicului a jucat la Ciudad de Mexico cu formația scoțiană Dundee, pe care a surclasat-o cu scorul de 6—0 (3—0), iar la Leon, echipa Perului a întîlnit formația locală Union, de care a fost întrecută cu 2—1, după ce la pauză elevii lui Didi conduceau cu 1—0.

VA PARTICIPA MERCKX ÎN „GIRO"?

Duminică urmează să înceapă tradiționala cursă ciclistă Turul Italiei. În ultimul moment, comisia de organizare a Turului a primit un protest vehement din partea Federației profesioniste de ciclism din Italia, împotriva participării lui Eddy Merckx, ale cărui pretenții materiale sînt exagerate (1500 dolari pentru fiecare etapă, plus premiile) în comparație cu ceea ce li se oferă celorlalți participanți. În cazul cînd comisia nu va accepta pretențiile lui Merckx, ciclistul belgian va rămîne în afara competiției.

Tiparul: I. P. „Informația", str. Brezoianu nr. 23—25, București

40368

Redacția și administrația : str. Vasile Conta nr. 16, tel. 11.10.05, interurban 72 și 286. Telex sportrom buc. 180.

PROLETARI DIN TOATE ȚĂRILE, UNIȚI-VĂ!

sportul

4 pagini 30 bani

Anul XXVI — Nr. 903 (6337) ZIAR AL CONSILIULUI NAȚIONAL PENTRU EDUCAȚIE FIZICĂ ȘI SPORT Sîmbătă 16 mai 1970

AZI, LA CLUJ :

Meciul de gimnastică România — Cehoslovacia

Elena Ceampelea și Bohumila Rimnakova în fruntea celor două echipe

Sala sporturilor din Cluj va găzdui azi și mîine întîlnirea internațională de gimnastică dintre selecționatele feminine ale României și Cehoslovaciei. De joi, cele două reprezentative s-au întîlnit la hotelul Astoria și apoi s-au antrenat, zi de zi, în vederea importantului examen la care se prezintă azi. Forma manifestată de cele mai bune gimnaste ale noastre la finala pe echipe de la Timișoara, ca și buna dispoziție din această săptămînă, au făcut loc optimismului în rîndurile gimnastelor. Va fi aliniată următoarea formație : Elena Ceampelea, Paula Ion, Rodica Apăteanu, Olga Ștefan, Mia Variu, Elisabeta Turcu. Rezervă : Elisabeta Badea.

Oaspetele vor prezenta pe: Rimnakova, Kraicirova, Vachova, Krasna, Brazdova, Techlova. Ședința tehnică este programată azi dimineață, concursul prevăzînd pentru după-amiază exerciții impuse, iar pentru duminică după-amiază — liber alese.

Ion IONESCU - antrenor la Crișul!

Aflăm că de ieri, fostul internațional Ion Ionescu, care a activat la echipa vest-germană Allemania Aachen, funcționează ca antrenor al formației Crișul Oradea. Conform înțelegerii între Ion Ionescu și conducerea clubului orădean, cunoscutul internațional va activa pînă la sfîrșitul campionatului, colaborînd cu actualul antrenor, V. Vlad.

CICLIȘTI DIN 6 ȚĂRI LA „CUPA VOINȚA"

Se știe acum precis că, la „Cupa Voința", competiție ciclistă de lung kilometraj, care se va desfășura între 4-7 iunie, vor lua parte sportivi din 6 țări : R. P. Bulgaria, R. F. a Germaniei, R. P. Polonă, R. P. Ungară, Italia și România. Cursa măsoară 600 de kilometri, traseul fiind următorul : București—Focșani—Galați—Brăila—Tulcea—Mamaia.

SURPRIZĂ ÎN TURNEUL FINAL DE BASCHET

UNIVERSITATEA CLUJ A ÎNVINS PE DINAMO BUCUREȘTI!

TIMIȘOARA, 15 (prin telefon). — În primul joc al etapei inaugurale din turneul final de baschet, studenții clujeni au reușit marea surpriză de a învinge pe Dinamo București. În prima repriză, studenții, excelent conduși de Ruhring, au avut în permanență avantaj (la pauză 35—32). La reluare, dinamoviștii au egalat în min. 25 și apoi avantajul a trecut cînd de o parte, cînd de alta. Cu un minut și 40 de secunde înainte de final, scorul era 60—58 pentru „U" Cluj. Haneș a adus egalarea, 60—60, iar apoi Albu a înscris, trecînd avantajul echipei sale : 62—60. Tot Albu faultează în atac și Kun egalează : 62—62. În ultimele secunde, Haneș comite o greșeală personală, iar Demian, după ce ratează prima încercare, reușește punctul victoriei : 63—62 (35—32). Au arbitrat corect M. Rizea și M. Aldea.

În meciul al doilea, Steaua — Universitatea Timișoara 88—57 (52—22).

P. ARCAN
coresp. principal

Astăzi, pe terenul Dinamo

CONFECȚIA-RAPID LA HANDBAL FEMININ

Astăzi, pe terenul din incinta parcului sportiv Dinamo, va avea loc un meci de handbal feminin din cadrul etapei a 25-a a campionatului categoriei A, între echipele bucureștene **Confecția** și **Rapid**. Partida va începe la ora 18, avînd în deschidere (la ora 16,45) meciul de juniori dintre Dinamo și Șc. sportivă din Ploiești.

ION DUMITRESCU — PRIMUL TALERIST ÎN „CUPA OLIMPIA"

Cu o zi înaintea începerii întrecerilor trăgătorilor cu armele cu glonț, taleriștii și-au încheiat concursul din cadrul „Cupei Olimpia". Pe primul loc s-a clasat Ion Dumitrescu cu 188 t (din 200 t), urmat de Gheorghe Florescu 187 t, Vasile Trăistaru 184 t, Aurel Ionescu 181 t, Ion Stănescu 176 t, Ștefan Popovici 176 t.

Azi, pe velodromul Dinamo

„CUPA F.R.C."

Inaugurarea sezonului ciclist de pistă va avea loc astăzi, începînd de la ora 16,30, pe velodromul Dinamo, cu prilejul „Cupei F.R.C.", competiție deschisă seniorilor și juniorilor.

Echipa de fotbal a României în centrul atenției la Guadalajara

De cîteva zile, fotbaliștii români sînt oaspeții Guadalajarei, orașul care va găzdui meciurile grupei a III-a. Ieri, am primit o corespondență telefonică de la trimisul special al revistei „Fotbal", RADU URZICEANU, în care ne sînt relatate amănunte din călătoria București — Guadalajara și primele pregătiri ale tricolorilor, corespondență pe care o publicăm în pagina a III-a, în care mai puteți citi

JURNAL MEXICAN

- Echipa Angliei caută crose de golf, discuri, pickupuri, aparate de radio cu tranzistori
- Pele va fi accidentat în meciul cu Cehoslovacia (prevederile unui ordinator electronic)
- O afacere excelentă pentru peruvieni
- Alte vești din tabăra lui „El Mundial"

Sînt puține clipele de răgaz pe care le au tricolorii noștri la Guadalajara. Abia întors de la antrenament, Dumitrache semnează în fața hotelului, autografe după... autografe.

Telefoto A.P. Agerpres

Pionierii români participă la Tetratlonul internațional de la Sofia

Cea de a XIV-a ediție a Tetratlonului atletic internațional — competiție rezervată pionierilor — va avea loc în a doua decadă a lunii iulie, la Sofia. La competiție vor fi prezenți și pionieri din țara noastră.

Principalul criteriu de selecție îl va constitui finala campionatelor naționale de atletism pentru școlile generale, programată la Ploiești (20—21 iunie).

REPORTAJ PRINTRE CEI CARE SFIDEAZĂ PERFORMANȚA

Cîți vor rezista, oare, acestei dificile curse pe 800 m ? Foto : THEO MACARSCHI

- Bătrînul „Stadion al Republicii" sub o infuzie de tinerețe
- În cursa cu barul, învingător iese... sportul !
- „Campionatul" Universității — un cuvînt pretențios, dar un pretext ideal

Inundat de un soare generos și de exuberanța sutelor de studenți, reuniți într-un veritabil festival atletic de primăvară, bătrînul „Stadion al Republicii" lepădase haina sobră pe care o solicită acele întreceri în care valoarea rezultatelor reprezintă cuvîntul de ordine și arborase una estivală.

Pista de elbitex, împrietenită cu respirația lienei Silai, groapa de sărituri, la care repetă Viorica Viscopoleanu, ștacheta, martora unor recorduri ale lumii stabilite de marea Iolanda, toate renunțaseră acum la cerințele lor, acceptînd senine cronometrele care se opresc la 12,4 secunde într-o cursă feminină pe 100 de metri, rulate care măsoară o săritură bărbătească în lungime de numai 6,27 m, performanțe masculine la săritură în înălțime (1,90 m) inferioare recordului Iolandei Balaș. Sînt rezultate la auzul cărora stadionul veteran din Dealul Spirii zîmbea. Dar nu ironic, ci sincer. Iar zîmbetul nu era generat de un sentiment de solidaritate cu tinerețea, ci de o... vicienie la care bătrînul recursese și care-i aducea acum, pe lîngă o mare satisfacție, și o compensație pentru acele modeste cifre anunțate la microfon : faptul că reușise să atragă — pentru un ceas de mișcare și o gură de aer curat — o mare parte din studențimea Uni-

Nușa MUȘCELEANU

(Continuare în pag. a 2-a)

Duminică, pe stadionul Tineretului

O ATRACTIVĂ SERBARE SPORTIVĂ

Cu prilejul deschiderii sezonului de vară, Școala sportivă nr. 1 din București organizează duminică 17 mai, începînd de la orele 9, o atractivă serbare pe stadionul Tineretului.

În programul acestei serbări sportive, la care intrarea va fi liberă, figurează defilarea tuturor secțiilor școlii, premierea elevilor fruntași, demonstrații de gimnastică modernă, ciclism, judo, scrimă, volei și baschet.

PARADA VEDETELOR de la LEONIDAS la BOBBY CHARLTON...

Kindvall SUEDIA

Are 26 de ani și nu ca orice nordic este... brunet. Face, de asemenea, excepție de la regula fotbaliștilor suedezi înalți. Ove Kindvall este mai mult scund în comparație cu gabaritul impresionant al vikingilor : are doar 1,75 m și 70 de kilograme.

A fost descoperit și promovat în prima garnitură a cunoscutului club suedez, Norkoepping, de o altă celebritate a fotbalului scandinav, Gunnar Nordhal. Acesta a apreciat la Ove driblingurile sale scurte și derutante, viteza de deplasare și eficacitatea sa în fața porții. De fapt, acum Ove Kindvall a devenit o vedetă a soccerului internațional tocmai pentru acest lucru, golurile sale aducînd echipei suedeze calificarea în Mexic și formației olandeze Feijenoord, unde joacă din 1967, „Cupa campionilor europeni". De altfel, amatorii de fotbal din țara noastră au văzut pe micul ecran golul victoriei din finala „C.C.E." înscris de Kindvall și au putut aprecia simțul deosebit al porții la acest jucător, în care selecționerul Bergmark își pune mari speranțe.

Ove Kindvall, supranumit de gazetari „Tostao suedez", este căsătorit și are un băiețaș pe care nu vrea să-l lase să joace fotbal. Aceasta pentru simplul motiv că alături de el, în selecționata „Tre Kronor", fiul lui Gunnar Nordhal a trăit drama impasului gloriei tatălui său. Și Ove nu vrea ca Kindvall-junior să sufere...

CARUSELUL COMPROMISURILOR :

NOI VĂ DĂM UN BOXER, VOI CE NE DAȚI ?...

ANCHETA NOASTRĂ PE MARGINEA „TÎRGULUI" DE SPORTIVI

(pagina a 2-a)

ANTICIPAȚII

Conținutul, formele de manifestare și efectele educației fizice și sportului sînt astăzi atît de solicitate, încît susținerea prin lege și popularizarea lor prin orice mijloace nu este numai îndeplinirea unei datorii față de prezent, ci și o anticipație a viitorului acestor activități în contemporaneitate.

Se cuvine să consemnăm, acum, la răscrucea deceniilor, că mijloacele de natură să unească formele de manifestare ale fenomenului sportiv cu populația unei zone a țării, a unei universități, grădinițe de copii, școli etc, să le localizeze în acel spațiu pentru ca ele să dureze în timp, au fost folosite în chip foarte diferit și adesea „nerentabil" din punct de vedere social.

Consumatorii educației fizice și sportului constituie o masă relativ eterogenă ca vîrstă, preocupare, pregătire etc și pentru ca rostul acestor activități să fie înțeles cît de cît uniform, această masă se cere să fie informată și instruită.

Cartea și revistele de specialitate — scrisul în general — o fac mai lent. Mai accesibile se dovedesc astăzi filmul, televiziunea și radioul — mijloace moderne de comunicare cu rol foarte important și în influențarea atitudinii și în dezvoltarea gustului pentru educație fizică și sporturi a celui ce recepționează informația.

Cum și cît se folosesc mijloacele din urmă pentru a se alătura celorlalte eforturi materiale, umane, instituționalizate în vederea îmbunătățirii continue a muncii — iată problema pe care o propunem spre discutare.

Este lesne de observat că din tematica și programele mijloacelor de popularizare și comunicare a informațiilor lipsesc unele elemente care fac parte integrantă din ceea ce legea numește activități de interes național : lecții de masaj și automasaj ; de gimnastică igienică, medicală, corectivă, respiratorie, în aer liber și de înviorare ; de culturism, yoga și exerciții executate pe fond muzical etc. Pentru o anumită parte a populației toate acestea au o importanță capitală, nevoia practicării lor fiind simțită în mod aproape identic cu nevoia de a trăi, a munci sau a te hrăni. Or, a informa și instrui publicul larg, cu regularitatea unui ciclu întreg de lecții, despre metodica și aparatura, efectele și locurile practicării acestor exerciții, socotim că nu este de loc lipsit de interes. Televiziunea, spre exemplu, ar putea fi folosită mai frecvent și pentru inițierea în practicarea sportului de masă. S-ar putea reda programe (sau aspecte) de lucru de la centrul de gimnastică igienică din Capitală ; din țară, de la centrele de gimnastică medicală, de refacere a capacității de muncă, deci de recuperare neuromotorie ; s-ar putea populariza modelele de lucru la instalațiile pentru dezvoltarea forței și șiproanele pentru culturism pe care edilii unor orașe le-au amenajat în parcuri, alături de mesele fixe, turnate din beton, pentru tenis sau între blocuri alături de celelalte terenuri de joacă și inițiere în diferite sporturi.

După cum se vede, mijloacele de difuzare în masă sînt suficiente, ele trebuie doar uzitate creator, mai des și mai la obiect.

Nicolae POSTOLACHE

În concursul triunghiular de la Floreasca

Floretiștii români au cîștigat (cu emoții !)

De la 0—2 la 7—3 și, apoi, la 8—7...

C. Niculescu (România B) — o promisiune

(amănunte, în pag. a 2-a)

Luptă la ...cochilie în meciul de floretă bărbați, România — Polonia.

Foto : A. NEAGU

Puțin trac nu strică...

Aplicațiile psihanalizei în domeniul sportului

PARADA MONDIALĂ

Prof. dr. Manfred Steinbach, cîndva săritor în lungime (clasat pe locul 4 la J.O. de la Roma), este în prezent profesor la Universitatea din Mainz (R.F.G.) și se preocupă intens de aplicarea psihanalizei în pregătirea sportivilor de performanță. Lucrările lui apar în numeroase publicații vest-germane și din alte țări suscitînd peste tot un interes deosebit. Recent, cu ocazia unei conferințe ținute în fața antrenorilor federațiilor sportive din R. F. a Germaniei, angrenați în pregătirea sportivilor pentru J.O. de la München, el a expus o serie de idei care, prin originalitatea lor, merită să reție atenția.

VINA ȘI „ISPĂȘIREA"

Eșecurile succesive duc de cele mai multe ori la o demobilizare a echipelor, supuse unei stări depresive provocată nu atît de o pierdere subită a capacității de a realiza performanțe ci mai mult sub povara unui sentiment de vină colectivă pentru înfrîngerile suferite. În astfel de situații

N. BRAȘOVEANU

(Continuare în pag. a 4-a)

La 30 mai

Plenara Comitetului Federal de schi-bob-biatlon

În ziua de 30 mai (ora 9) va avea loc, la sediul C.N.E.F.S., str. Vasile Conta 16, Plenara Comitetului Federal de Schi-Bob-Biatlon. Ședința va avea următoarea ordine de zi : 1. Analiza activității schiului, bobului și biatlonului în sezonul 1969—1970, 2. Planul de măsuri pentru sezonul 1970—1971, 3. Discuții.

ARBITRU ITALIAN LA MECIUL DE TENIS ROMÂNIA — GRECIA

După cum s-a anunțat, la sfîrșitul săptămînii viitoare, mai precis în zilele de 22, 23 și 24 mai, se va desfășura la București întîlnirea de tenis dintre România și Grecia, din cadrul Cupei Davis.

Arbitrul întîlnirii va fi italianul Michele Brunetti.

Cît privește echipa Greciei, ea și-a anunțat componența. Jucătorul ei nr. 1 va fi cunoscutul Nikos Kalogheropoulos, el fiind secondat de Periclis Gavrilidis și Epaminonda Arghiriou.

CARUSELUL COMPROMISURILOR:

NOI VĂ DĂM UN BOXER, VOI CE NE DAȚI?...

ANCHETA NOASTRĂ

pe marginea „TÎRGULUI" DE SPORTIVI

1. NEDUMERIRI

Stanef, „mărul discordiei"...

Surprinzător, apreciindu-se — bănuim — un apus de carieră al unuia dintre bunii noștri pugiliști ai ultimilor ani — l-am numit pe Constantin Stanef — clubul Dinamo București i-a acordat acestuia dezlegare pentru Progresul București, în virtutea unei cereri pe cît de expresă, pe atît de... motivată. La numai cîteva luni de la legitimarea sa sub culorile clubului din Dr. Staicovici, legitimare concomitentă cu angajarea pugilistului la A. S. Loto-Pronosport, Stanef a DISPĂRUT, refuzînd să se mai prezinte la antrenamente și solicitînd — în lumina unor argumente cel puțin palide — transferul pentru Rapid București.

Motiv îndeobște sentimental, pe care unii îl leagă, nu fără chibzuință, de venirea la secția pugilistică a Rapidului a fostului antrenor federal, Teodor Niculescu, și — evident — de intențiile acestuia de a-și alcătui o echipă redutabilă...

Totodată, Stanef este angajat — fără transferul Progresului — la Întreprinderea de Agregate București, care — culmea ironiei — este subordonată forurilor gospodărești municipale care patronează activitatea sportivă a... clubului Progresul!

Așadar, la ora actuală, Stanef este legitimat la Progresul — care nu-i va acorda transferul decît în niște condiții pe care le vom menționa — dar se antrenează la Rapid. Totul la numai 3 luni după ce boxerul cu pricina a plecat de la... Dinamo!

Comentariile par inutile... Și totuși...

A plecat sau nu Pogăceanu din București?!...

La Federația română de handbal există cîteva hîrtii care provoacă nedumeriri.

Jucătorii Alexandru Pogăceanu și Ion Trăilă (Dinamo București) au primit dezlegare ÎN DECEMBRIE 1969 — pe cînd mai aveau de satisfăcut încă 3 luni de serviciu militar — pentru Agronomia Iași.

În aceeași perioadă, doi dintre cei mai talentați handbaliști ai Agronomiei, Virgil Moțoc și Nicolae Filipescu, au luat drumul Bucureștilor — nota bene, fără dezlegare — unde, încorporați în februarie, au devenit componenți ai formației Dinamo.

La nici 3 luni de la legitimarea lor la Agronomia Iași, Pogăceanu și Trăilă — în sentimentul „fidelității" față de noua echipă, la care au voit să joace în urma unor dorințe, zice-se, PERSONALE — au făcut cereri de transfer, primul pentru Chimia Tr. Măgurele, celălalt pentru „Poli" Timișoara!?

Ba mai mult, clubul Dinamo a adresat federației o notă prin care solicită — de-a lungul argumentului „sportiv de perspectivă", „talent în formare" etc. — comprehensiune pentru Pogăceanu, pe care — se menționează — forul handbalistic ar trebui să-l înțeleagă și să-l ajute...

Dacă vom trece peste paradoxul dezlegare — intervenție de sprijin — de ce, oare, ne întrebăm, ar fi renunțat Dinamo, așa ușor la serviciile unui sportiv cu capacități promițătoare?! — nu vom putea să nu facem o legătură, ce ni se pare logică, firească, între „plecarea" celor doi dinamoviști și „venirea" agronomilor ieșeni...

Cu atît mai mult cu cît — zic gurile rele — în tot acest interval, cît a figurat, în scripte, ca jucător la Agronomia Iași, Alexandru Pogăceanu n-ar fi părăsit Bucureștii!...

Și-aici comentariile par de prisos. Și totuși...

De ce a retrogradat echipa de baschet feminin a Progresului?

Elena Nicolae și Marta Böhm (Progresul București) au refuzat să mai joace în septembrie 1969 pentru clubul lor, cerînd permisiunea de a „trece" la Rapid, care urma să le folosească, zice-se, în cadrul unei competiții europene.

Inițial ferm în refuzul de a acorda dezlegarea, Progresul s-a declarat de acord cu cererea celor două jucătoare ale sale abia în ianuarie, cînd — conform regulamentului — Nicolae și Böhm deveniseră inutilizabile pe timp de un an, perioadă de asa-zisă „carantină" a sportivilor care, optînd pentru un alt club, nu posedă dezlegarea respectivă.

Din cadrul aceleiași echipe, Angela Tita și Francisca Seifert au reușit, în septembrie 1969, la examenul de admitere la I.E.F.S., după care au solicitat conducerii clubului Progresul dreptul de joc pentru echipa studențească.

Neașteptat, s-a acordat o SINGURĂ dezlegare — Angelei Tita, jucătoare de indiscutabil talent și, neîndoios, superioară valoric celeilalte noi studente a I.E.F.S.-ului, baschetbalistă „descoperită" în strada Dr. Staicovici și care ar fi avut DREPTUL, regulamentar, de a nu părăsi clubul la care și-a început activitatea competițională.

Francisca Seifert a rămas să joace pentru Progresul, iar în zilele acordării transferului Elenei Nicolae, ca din întîmplare, studenta în educație fizică, Maria Kercio, legitimată la I.E.F.S., a făcut cerere să coboare... Dealul Spirii, fiind legitimată imediat pentru Progresul!

Simțiți nevoia de comentarii? Atunci, fie! Dar, mai înainte, un intermezzo de explicații.

2. EXPLICAȚII

„Nu sînt de acord cu ce le-am cerut noi... De altfel, Rapidul vrea numai să ia!"

Interlocutorul nr. 1, președintele clubului Progresul, ION SFETCU:

— Fiți amabil, am vrea să discutăm despre Stanef...

— Of, iar Stanef!? Numai necazuri avem cu băiatul ăsta! Și cît l-am ajutat... Și cît am dat pe el...

— Cum... „AȚI DAT" pe el?

— Foarte bine. În cadrul SCHIMBULUI (subl. n.) nostru cu Dinamo (n.n. facem aici o a doua paranteză, pentru a sublinia cuvîntul „schimb" care va mai apărea — de zeci de ori — în cursul discuțiilor ce vor urma), noi L-AM LUAT pe Stanef și L-AM DAT pe boxerul Ivan. Și pe rugbystul Oprea... (n.n. se pare că președintele clubului Progresul nu a vrut să intre în prea multe amănunte...)

— Și pe urmă?

— Pe urmă, Stanef a dispărut! S-a dus la Rapid, la Teddy Niculescu care zice că l-a învățat box... Nu ne-a spus nimic, nu ne-a anunțat nimic, să fi luat și noi măsuri de precauție.

— Ce măsuri, la ce vă gîndeați?

— Dacă el ține morțiș să boxeze pentru Rapid, eu n-am cum să-l împiedic! Dar de ce să-i dau dezlegare? Rapid CE NE DĂ ÎN SCHIMB?

— Pe noi ne întrebați?! La urma urmei, ce v-a... oferit?!

— A, o nimica toată... Noi i-am invitat aici, la club, la un pahar de coniac și le-am zis: „Voi îl vreți pe Stanef — și-l mai vor ei și pe Rontea și pe Marcu de la fotbal — bine! DAȚI-NE ceva în schimb".

Ne-au propus un halterofil, și încă unul de vreo 35 de ani! Ce să facem cu el? Noi am vrut SĂ NE-O DEA, în SCHIMB, pe Viorica Ivan, de la tenis de masă, crescută la noi, s-o aducem lîngă Maria Alexandru, să învețe și ea, să avem și noi un „dublu" redutabil, dar cu cine să te înțelegi... Rapidul vrea numai să ia! Așa ne-a făcut și cu Elena Nicolae și Marta Böhm... Le-a luat și gata!

— Apropo, de ce le-ați acordat dezlegarea tocmai în ianuarie dacă ele plecaseră din septembrie?! Mai ales că era vorba, auzisem noi, despre „Cupa campionilor"...

— „Cupa" a fost doar momeala, iar dezlegare le-am dat tîrziu că am tot așteptat...

— Ce-ați așteptat?

— Să ne înțelegem, așa cum am făcut-o, de exemplu, cu I.E.F.S.-ul.

— A, da, povestea cu Angela Tita și Francisca Seifert. Vreți să ne dați cîteva amănunte...

— Dintre cele două fete ale noastre, Tita era o mare valoare și, conform regulamentului, — deși devenise studentă la I.E.F.S., avea dreptul să nu se transfere... Dar situația era mai complicată, pentru că și Seifert voia să plece, așa că am stabilit următorul SCHIMB: V-O DĂM pe Tita, NE-O LĂSAȚI pe Seifert! (n.n. a treia paranteză: pînă acum cuvîntul schimb, dau un jucător, îau un jucător, părea mai fidel conjuncturii. De data aceasta, însă, el ni se pare ca nuca în perete. Și ne gîndim, cu jenă, la un alt cuvînt...).

— Da, dar v-a dat dezlegare și pentru Kercio?!

— Ei, o puștoaică!

— O ultimă întrebare: vi se par normale aceste tranzacții mai ales că, după cîte deducem noi, ele sînt premeditate în birourile clubului și abia apoi comunicate — la manieră de sentință — sportivilor, cei care, la urmă, sînt direct interesați?

— Da, de ce nu! E un fel de intrajutorare reciprocă, care ni se relevă absolut cinstită. Necinstite sînt alte lucruri!

— La ce vă referiți?

— La Ana Ene, de exemplu... Steaua NE-A LUAT-O abuziv, ca să-și facă cea mai bună echipă de scrimă din campionat, noi nu l-am dat dezlegarea și, conform regulamentului, ar trebui să fie în carantină, timp de un an, pe cînd ea face parte din lotul republican, participă la concursuri. Știu eu, i-o fi dat federația dezlegare...

— Ce explicații vi s-au oferit?

— Nici o explicație. Sau nu, mi-au zis „ce, dom'le să stea pe tușă cît vrei dumneata?" De parcă o lege ar fi pentru Progresul și alta pentru Steaua!

— Bine, dar cu Steaua de ce n-ați căzut de acord?

Întrebare lăsată fără răspuns...

„Schimb? Nu-i adevărat! Pentru Stanef n-am luat nimic! Nici nu se punea problema..."

Interlocutorul nr. 2, SILVIU GHIȚESCU, vicepreședintele clubului Dinamo.

— „Schimb? Nu-i adevărat, pentru Stanef n-am luat nimic! Nici nu se punea problema... Noi am renunțat la el, apreciindu-se că, valoric, nu va mai ajunge la performanță. Apoi era needucat, plin de el, săvîrșea o mulțime de abateri la antrenamente...

— Și Vasile Ivan? Și rugbystul Oprea? Noi am auzit că ar fi vorba de un schimb...

— Nu-i adevărat! N-a fost nici o discuție, nici o tranzacție, ba mai mult, pentru Oprea joacă la Progresul — da, da, tot la rugby — doi militari în termen... (n.n. așadar, a fost sau nu schimb? Pentru că dacă a venit Oprea și au plecat doi dinamoviști...). De altfel, asemenea înțelegeri între cluburi sînt privite de toată lumea cu interes, ele ajutînd, nu o dată, ambele părți. De exemplu, Constructorul NE DA cîte o dată terenul, ni-l împrumută, și noi în loc să plătim le-am dat... cîțiva rugbyști.

— Parcă și la hochei ați stabilit, nu de mult, un asemenea acord...

— Într-adevăr, pe noi ne-a interesat Tureanu de la Clubul școlar; l-am solicitat, socotind că la Dinamo are mai mari șanse să evolueze, să-și materializeze, prin performanțe, talentul, dar nu ni L-AU DAT...

— Atunci?

— Atunci am făcut SCHIMB (n.n. iarăși! Pentru a cîta oară?!), le-am oferit doi juniori cu contradezlegare, Păduraru și Vasiliu, și oamenii au devenit de înțeles.

— Aceste „mutații" — par — sau poate sînt — mai simple în cazul unor sportivi care rămîn în perimetrul Capitalei, dar ce se întîmplă cu aceia care sînt „schimbați" cu cluburi din provincie, îndepărtate, din Iași, să zicem...

— Vă referiți, probabil, la Moțoc și Filip? Exact.

— Ei bine, acești doi handbaliști, de la Agronomia Iași, ne-au interesat, socotind că ei pot da un bun randament în cadrul echipei noastre; în consecință, am mers la Iași și le-am propus transfer în SCHIMBUL lui Pogăceanu. Apoi, au început tatonările la telefon, noi am acordat transferul, ei însă nu s-au declarat de acord și băieții (n.n. Moțoc și Filip) au venit fără dezlegare pînă în februarie cînd, devenind militari, au căpătat drept de joc...

— Și Trăilă?! Parcă și lui i s-a dat drept de joc la Agronomia...

— Nu-mi aduce aminte, probabil că le-am propus și dezlegarea lui Trăilă, dar nu i-a interesat...

— Spuneți-ne, vă rugăm, sportivii în cauză și-au dat acordul să joace la Iași?

— Cît sînt militari în termen nu le cerem acordul, deși n-ar fi exclus ca Pogăceanu să fi dorit să plece la Iași...

— Bine, dar la cîteva luni a făcut cerere pentru o altă echipă, dintr-un alt oraș, aflat la vreo 5—600 km de Iași, cerere pe care o adresă a clubului Dinamo o sprijină... neinteresat? Cum vă explicați această subită metamorfoză a preferințelor lui Pogăceanu?

— Nu știu. Treaba lui... Ce amestec mai avem noi acum?!

— Fiți amabil, în încheiere: care este opinia dumneavoastră — pe care o bănuim oficializată, reprezentînd punctul de vedere al clubului — în privința acestor schimburi de sportivi?

— Sînt cît se poate de binevenite, întinzînd o mînă de ajutor, de cele mai multe ori, amîndurora cluburi. Chiar zilele trecute a venit cineva de la Flacăra roșie și ne-a rugat să-i ajutăm, că echipa lor feminină de volei este gata să retrogradeze... LE-AM DAT cîteva fete, i-am ajutat! La urma urmei, e foarte normal: eu am juniori buni, buni la nivelul juniorătului, dar încă necopți pentru meciurile de campionat, de divizie... Atunci OFER doi juniori, să zicem, ȘI CER un senior bun, experimentat. Cine e de acord cu schimbul, e de acord, cine nu...

— Și sportivul, sportivul unde rămîne?

— Cum adică unde rămîne?!

— El ce rol joacă în această tranzacție?

— Sportivul, nu văd ce ar avea împotrivă... Mai ales că noi îl solicităm ÎNTOTDEAUNA (subl. n.) părerea...

(Ultima paranteză: așezăm față în față acest „întotdeauna" cu „cît sînt militari în termen...", și nu prea mai știm unde se află adevărul. Punct).

3. COMENTARII

Așadar — o confirmă cele două opinii citate, o sprijină o recentă discuție, pe marginea „cazului" Tita-Seifert-Kercio, cu secretarul clubului I.E.F.S., Petre Dragomir, care, dincolo de relațiile de bună vecinătate și de „împrumuturi" cu Progresul, recunoaștea că „SPORTIVII SE SIMT UNEORI VÎNDUȚI" — „schimbul" de jucători, mai mult sau mai puțin recunoscut, reprezintă în unele cluburi o indubitabilă și tristă realitate a vieții sportive contemporane.

Scrîlind cuvîntul TRISTĂ, nu ne gîndim neapărat sau înainte de toate — la rațiunea existenței unui asemenea schimb de jucători, survenit uneori din motive obligatorii (și explicabile), cu AVIZUL acestora, neintrînd în sfera compromisului și nelezînd nici una din părțile angajate.

Ne referim, în primul rînd, la acel schimb — și în eventualitatea în care acest cuvînt, subliniat prea des, a avut darul să vă obosească vă propunem un alt termen. TROC, mai aproape, poate, de coordonatele ipostazelor întîlnite — care disprețuiește, sau face abstracție, de opinia celui în cauză, a sportivului însuși, pe care vrem să credem că o legitate rațională a transferurilor, respectată unanim, de toate cluburile, indiferent de tradiția, numele și relațiile sale, îl protejează, acordîndu-i lui — înaintea oricăror alți factori incluși în aria activității noastre sportive — DREPTUL de a opta, de a prefera... Și nu numai atît. Ne mai gîndim și la aspectul etic al sportului în general, aspect pe care-l considerăm ignorat, cu știință sau fără știință, în cel mai flagrant mod.

În cazurile incriminate, în care acest drept este culcat la pămînt se mutilează în mod direct nu numai componența — sport a omului în cauză, ci și celelalte laturi ale personalității sale, obligația de a se legitima — și, implicit, trăi — împotriva voinței lui, într-un loc străin, aflat uneori la sute de kilometri de orașul sau casa natală, putînd să deregleze nu numai traiectul sportiv al respectivului, ci chiar și pe cel al activității profesionale, al randamentului său uman...

„SPORTIVII SE SIMT UNEORI VÎNDUȚI" — iată o realitate pe care, LEGIC, sportul nostru n-o admite și n-o tolerează, dar care există, este recunoscută, pe undeva chiar cultivată.

Iar cazurile citate de noi — semnificative, la nivelul unora dintre marile cluburi ale țării — sînt, cu siguranță, departe de a fi singulare.

Încredințînd tiparului această bănuială, și declarîndu-ne într-un total și ireconciliabil divort cu această practică — repudiată de toate celelalte compartimente ale vieții noastre sociale exercitată doar în virtutea unor argumente caduce și stereotipe — „nevoile clubului", „trebuie să ne apărăm prestigiul", etc. — încheiem aceste rînduri cu întrebarea: cît oare, cei în drept să ia măsuri, vor mai închide ochii pentru a se face că nu văd, ceea ce de fapt știu foarte bine că se petrece, chiar sub falsa cortină a pleoapelor lăsate? Dacă vom spune că aceasta nu este altceva decît complicitate, sperăm ca aceiași ochi să nu ne privească mirați și inocenți, fiindcă atunci — cu adevărat — orice comentariu ar deveni de prisos.

Și acum

4. CONCLUZIILE

Așadar, cu sau fără voia noastră, asemenea schimburi există, se comit cu o frecvență neașteptată, în numeroase sectoare ale activității sportive.

Trăiește, pe undeva — nestingherită — chiar, o atitudine de comprehensiune manifestă pentru astfel de practici, deși — repetăm — trocul de jucători reprezintă pentru sportul românesc, un act consumat, într-o totală INCOMPATIBILITATE cu legile sale, cu activitatea voluntară, obștească în cea mai mare proporție a federațiilor și cluburilor.

S-a condamnat, ani de zile — și se condamnă și în prezent, cu o vehemență la care aderăm în numele celor mai elementare principii ale eticii — acea structură, plină de fisuri, a sportului profesionist, stăpînit de interese meschine, bîntuit de aranjamente de culise, abandonat „dreptății" banului, dar iată că sîntem nevoiți să constatăm acum — pe cît de mirați, pe atît de triști — că și în sportul nostru, sport coborît în stadion pentru sănătatea și optimismul unor largi mase de cetățeni, cuibăresc încă surprinzătoare fenomene negative.

Căci ce altceva reprezintă o discuție, „la un coniac", între niște conducători de cluburi care hotărăsc, cu împuterniciri absolute, pe care și le autoarogă, transferarea unui sportiv dintr-un loc într-altul, decît o dureroasă ignorare a LIBERULUI ARBITRU, în ultimă instanță o divagație de la legile fundamentale ale moralei?

Mergem chiar mai departe, afirmînd că neavenite sînt și cazurile — aflate, desigur, în sfera respectării regulamentului de transferări — în care sportivii înșiși și-ar da asentimentul unor asemenea schimburi, în numele interesului direct.

Ridicăm această barieră în virtutea PURITĂȚII sportului, orfanism aflat, ca orice alt sector al realității sociale, într-o continuă dezvoltare dialectică care presupune, dincolo de existența unor fenomene sănătoase și drepte, nedorita apariție, sau augmentare, a unor dereglări, a unor tumori ce se pot ivi în existența oricărui organism viu.

Vindecarea acestora din urmă, apărute în cursul unui mars evolutiv natural, nu se va putea realiza — credem noi — decît în condițiile unei totale purități, în condițiile unui cadru organizatoric pe care sîntem gata să-l numim ASEPTIC.

Zadarnic vom gîndi și spera la mutații, la acumulări, în mentalitatea sportivilor, dacă vom continua să-i transferăm între coordonatele unor asemenea „schimburi", dacă vom continua să le ignorăm personalitatea, mutilîndu-le resorturile morale de maximă intimitate...

Privind toate aceste aspecte în perspectivă, căutînd medicamentația care să scoată în afara vieții sportive „tîrgul" de sportivi — ne gîndim aici și la acel „împrumut pe timp limitat" legiferat de Federația de fotbal, tocmai în ideea fixării unui cadru oficial operațiunilor indecente care se fac în umbra textelor legale.

Dacă nu se va întreprinde nimic, va veni — cu siguranță — o zi cînd sportivii înșiși, față în față cu asemenea „aranjamente" de culise, nu vor mai crede în cei puși să-i conducă în cariera lor desfășurată pe stadioane.

Nu vor mai crede în ei, nu vor mai crede în noi, nu vor mai crede — lucrul cel mai trist — în sport...

Ovidiu IOANIȚOAIA

În luptă cu calamitățile naturii

SPORTIVII DIN TG. MUREȘ — LA DATORIE

Ieri am reușit să stăm de vorbă cîteva minute, la telefon, cu președintele Consiliului județean pentru educație fizică și sport — Mureș, tovarășul **Ion Bogdan**, revenit pentru numai o jumătate de oră la sediul C.J.E.F.S. Firește, tema discuției a fost participarea sportivilor, a tineretului, alături de toți cetățenii orașului, la înlăturarea pericolului produs de revărsarea Mureșului. **„Toți sportivii, întregul tineret din Tg. Mureș**, spunea interlocutorul nostru, **au fost și sînt la datorie, au muncit din răsputeri pentru salvarea bunurilor întreprinderilor, ale cetățenilor, din cartierele lovite de calamitate. Sute și sute de tineri sportivi din fabrici, instituții și școli lucrează acum la degajarea mîlului care s-a depus pe străzi, peste tot pe unde au trecut apele învolburate. Vineri, de pildă**, ne relata I. Bogdan, **tot aparatul clubului sportiv Mureșul secția de lupte, în frunte cu antrenorul Fr. Hola, canotorii, baschetbaliștii, lucrau fără osteneală. Acum, cînd furia naturii a trecut, iar Mureșul se retrage încet, încet, în albia sa, toată populația orașului este angrenată în înlăturarea urmărilor inundației.**

Pot spune, a încheiat discuția noastră președintele organului sportiv județean, **că sportivii nu și-au cruțat forțele în aceste clipe și au fost cu toții la datorie. Nu știu pe cine să evidențiez, pe antrenorul de baschet A. Borbely sau pe antrenorul de canotaj L. Torok, care miercuri și joi cărau alimente pentru familiile din blocul unde locuiesc și în cele învecinate din cartierul Aleea Carpați, sau pe maestrul sportului la lupte C. Hathazi, care, la locul său de muncă, la Fabrica de mobilă, a luptat cot la cot cu toți salariații pentru salvarea bunurilor întreprinderii. Sportivii, împreună cu mii și mii de cetățeni anonimi, au dat dovadă de curaj, devotament și abnegație în bătălia grea cu natura dezlănțuită".**

OAMENII ÎNVING!

CLUJ, 15 (prin telefon, de la corespondentul nostru). Ploile, cînd cu picături mari, cînd intermitente, cernute de **o săptămînă**, din sita deasă a norilor, au umflat pîraiele, torentele, apa lor acumulîndu-se, treptat și în ritm accentuat, în Someș. Pe nesimțite, Someșul a crescut, cum de multă vreme nu-și mai amintesc bătrînii din partea locului. Apoi, furia a răbufnit. Gherla, oraș așezat pe Someșul Mic, a avut ceva mai puțin de suferit în urma calamităților. Doar cartierele din vecinătatea rîului și baza sportivă au fost afectate.

La Dej, situația a fost mai gravă. Apa a pătruns pînă în centrul orașului, gara a fost inundată complet, străzile din apropierea spitalului și din cartierele riverane transformate în canale. Stadionul a fost și el acoperit de apă.

Împotriva valurilor s-au ridicat mii de oameni. Printre salvatori — ostași ai forțelor militare dislocate, membrii gărzilor patriotice, muncitori, cetățeni, mici și mari, ai orașului. Bineînțeles, n-au lipsit nici sportivii. Lupta curajoasă și plină de abnegație cu natura a învins. Bărci de toate tipurile, mașini amfibii și alte mijloace au fost folosite pentru a evacua oameni izolați, amenințați de înec. Acum, cînd apele se află în scădere, cînd numeroase vieți omenești și bunuri materiale au fost salvate, gîndurile de recunoștință, de mulțumire, se îndreaptă către cei care au luptat zi și noapte cu natura. Și, printre aceștia s-au numărat și mulți oameni călîți pe stadioane.

VICTOR MOREA

Concursul triunghiular de scrimă de la Floreasca

FLORETIȘTII ROMÂNI AU CÎȘTIGAT

A doua zi a turneului triunghiular de scrimă Italia-Polonia-România a fost consacrată probei de floretă a formațiilor masculine, care a demonstrat posibilitățile, lesne previzibile, ale sportivilor noștri la această armă. Cvartetul nr. 1 al floretiștilor români, alcătuit din Mihai Țiu, Iuliu Falb, Ștefan Haukler și Ștefan Ardeleanu, a absolvit primele două tururi ale turneului cu un rezultat similar: 11—5. În prima întîlnire, floretiștii noștri fruntași au primit replica formației secunde a României, care a înmănunchiat „speranțele": Gabriel Ursovici, Tudor Petruș, Petre Habala și C-tin Niculescu. Pe parcursul primei manșe, tinerii au lăsat impresia că vor face multe dificultăți partenerilor din echipa întîia, aceasta pentru că în asalturile de început Ursovici l-a întrecut categoric (5—1) pe Haukler, iar Niculescu a reușit să înfringă rezistența lui Falb (5—4), în timp ce formația A a echilibrat scorul prin Ardeleanu și Țiu. Dar, în continuare, lamele consacraților au fost dirijate mai precis și au punctat bine, realizînd o victorie comodă cu 11—5 (Realizatori: Țiu, Falb și Ardeleanu — 3 victorii, Haukler — 2 victorii) pentru România A; Ursovici și Petruș — cîte 2 victorii și Niculescu o victorie, pentru România B).

În întîlnirea desfășurată paralel, Polonia-Italia, lupta s-a desfășurat sub semnul incertitudinii, căci deși reprezentanții noului val polonez au condus cu 4—2, ei au fost egalați și conduși cu 5—4 de către adversari, care au mai recuperat apoi încă o dată de la 5—7 la 7—7. În cele din urmă, Polonia a cîștigat cu 9—7. Protagonistul meciului a fost Koziejowski, ambițiosul și talentatul trăgător în persoana căruia italienii au aplaudat, acum un an la Genova, pe campionul mondial de tineret și care, acum, i-a făcut să se încline pe toți floretiștii italieni întîlniți. (Realizatorii scorului: Koziejowski — 4 v, Lissewski — 3 v, Kaczmarek și Dabrowski cîte o victorie; Del Francia — 3 v, Miccoli și Bergonzelli — 2 v).

În turul următor, prima noastră formație a realizat un nou scor de proporții (11—5), deși floretiștii italieni și-au apărat cu fermitate șansele. Ei ne-au egalat la 1—1, s-au apropiat de la 1—4 la 3—4 și chiar în continuarea asalturilor au luptat dîrz pentru fiecare punct. Diferența de valoare dintre trăgătorii noștri și peninsulari și-au spus, pînă la urmă, cuvîntul. Au realizat cîte 3 victorii Țiu, Ardeleanu și Haukler și 2 victorii Falb. Pentru adversari, punctele au fost aduse de Simoncelli (3), Del Francia și Bergonzelli (cîte unul).

Echipa secundă a României — cu Niculescu, neașteptat realizator, dar cu Habala la fel de ineficace ca și în prima întîlnire a cedat maturității și omogenității formației poloneze. Oaspeții au totalizat 12 victorii (Koziejowski și Kanikowski cîte 4, iar Kaczmarek și Dabrowski cîte 2), în timp ce floretiștii noștri s-au resemnat cu 4 (Niculescu — 2, Petruș și Ursovici cîte una).

Prima formație a României a cîștigat și întîlnirea cu floretiștii polonezi, dar nu fără emoții. Ținînd seama de faptul că adversarii au abordat decișii meciul și au condus cu 2—0, trăgătorii noștri s-au deconectat cînd scorul le era favorabil cu 7—3. Oaspeții au redus treptat handicapul, pînă la 7—8, așa încît soarta meciului a fost decisă de ultimul asalt, între Haukler și Lissewski. Din fericire, reprezentantul nostru și-a mobilizat toate resursele, cîștigînd net cu 5—1. Scorul final: 9—7 pentru România A (Realizatori: Falb — 3 v, Țiu, Haukler și Ardeleanu — 2 v; Kanikowski, Kaczmarek, Lissewski — 2 v, Koziejowski — 1 v).

Cu același rezultat a întrecut echipa Italiei reprezentativa B a României (Del Francia — 4 v, Simoncelli — 3 v, Miccoli — 2 v; Petruș, Ursovici, Niculescu — 2 v, Ștefan — 1 v).

În meci amical, la spadă, Italia a dispus de România-tineret cu 14—11 (Cardone — 4 v, Vino, Cipriani — 3 v, Di Loretto, Mocchi — 2 v; Cărămidă — 5 v, Isailă, Bunea — 2 v, Szabo, Podeanu — 1 v).

Sebastian BONIFACIU

ULTIMELE NOUTĂȚI DIN „RALIUL PRIMĂVERII"

Revizia tehnică a mașinilor înscrise la startul competiției automobilistice a „începătorilor" se va face sîmbătă, începînd cu orele 15, după care mașinile vor rămîne în „parcul închis" special amenajat din incinta școlii de șoferi, pînă duminică. Ședința tehnică, la care sînt invitați toți participanții, va avea loc în cursul aceleiași zile la orele 18.

După cum s-a mai anunțat, startul se va da duminică la orele 7,30.

Departajarea concurenților se va face prin probele de îndemînare contra-cronometru (schimbarea unei roți, slalom printre popice), ce se vor desfășura pe strada Cîmpina.

Celor ce au știut să-și dozeze eforturile, să-și regleze viteza, să-și coordoneze mișcările de îndemînare, să-și impună un stil elegant de navigare, podiumul laureaților le rezervă surprize. Asociindu-se frumoasei inițiative a școlii de șoferi, C.E.C.-ul — ADAS-ul, întreprinderea Pronosport și uzinele Danubiana, oferă celor merituoși frumoase premii.

Reportaj printre cei care sfidează performanța

(Urmare din pag. 1)

versității, atît de rar văzută în aceste arene ale refacerii fizice și ale reconfortării.

Zîmbea, pentru că înregistrase o dublă victorie: s-a reîntors la funcția lui dintîi — de templu deschis tuturor doritorilor, nu numai inițiaților — și a cîștigat, pentru o după-amiază de mai, întrecerea surdă și inegală cu braseria și barul, devenite acum principalele locuri de refugiu pentru o mare parte a tineretului studios.

★

Întrecerile urmează ritualul marilor finale. Mai întîi o paradă de deschidere, zveltă și policromă, în care demarc — cu ajutorul pancartelor — 19 compartimente, corespunzătoare tot atîtor facultăți angajate în Campionatul Universității, „cam 600" — estimez eu numărul, aprecîind, totodată, că finala de anul acesta (a XI-a în ordinea cronologică) e cea mai bogată în participare.

În tribună, suporteri zgomotoși și spirituali — cum știu să fie colegii între ei — comunicări scurte transmise prin microfon și apoi, în paralel, probele.

E aproape de 5 și soarele, aflat în ultima pătrime de cer, trimite jos unde calde creînd bună dispoziție și dînd gazonului miros de fîn cosit.

„11,5 — cel mai bun rezultat în serii" — anunță crainicul în timp ce stadionul e inundat de „Felicitările" lui Cliff Richard, „plasate" ideal de o mînă... spirituală.

Lîngă mine, o studentă se ridică să plece. „Am o treabă" — motivează ea colegelor și dispare mai înainte ca asistentul să intervină. Descompletase „ștafeta" dar... „treaba-i treabă" chiar dacă ștafeta n-o solicită — în concurs — decît o dată la an (!).

Primii trei de la lungime sînt chemați pe podium. Pe primul loc... fotoreporterul campionatelor, studentul Petru Săvuscă — anul I geologie — geografie. „Astăzi n-am fost în formă — apreciază el comentînd acel 6,27 m pe care-l smulsese. Altă dată am sărit 6,94. Lipsa de antrenament!" — tale el nodul gordian.

„Mă numesc Gheorghe Elena și sînt în anul I la bulgară" — se recomandă după o formulă liceeană care păstrează atîta parfum.

Cîntă Amalia Rodriguez, soarele e gata să scapete, băieții zboară la 800. Record! Record! — anunță crainicul în stadionului, în persoana căruia recunosc pe fostul recordman la suliță, Alexandru Bizim.

Pîlcuri zgomotoase și bine dispuse părăsesc, prin cele cinci guri, stadionul. „Dau o bere" — anunță un campion, regretînd apoi imprudența pentru că s-au găsit vreo 20 care să-i accepte invitația.

Cădea seara pe stadionul care mai jubila încă; nu mai era nimeni. Microfonul înghețase de mult.

Și eu, care-l așteptam să anunțe: mîine Campionatele Politehnicii, marți ale Agronomiei...

fotbal

ECHIPA DE FOTBAL A ROMÂNIEI în centrul atenției la Guadalajara

GUADALAJARA — 15 (prin telefon, de la trimisul special al revistei „Fotbal", RADU URZICEANU). — După o călătorie, cu avionul companiei TAROM, pînă la Bruxelles și o noapte petrecută în acest oraș — unde echipa noastră a primit, între altele, urările de succes din partea lui Aimore Moreira, prezent cu echipa sa, Sao Paulo, într-un turneu în Belgia — marți dimineața am pornit în traversarea Atlanticului cu un Boeing 707 care, după 7 ore de zbor, ne-a dus la Montreal.

Următoarea etapă a călătoriei a fost un zbor de noapte (5 ore) de la Montreal la Ciudad de Mexico, care a decurs, de asemenea, în bune condițiuni, cu excepția unei scurte perioade cînd am trecut în plină furtună pe deasupra Floridei.

Primirea la Ciudad de Mexico a fost deosebit de călduroasă, iar delegația noastră a petrecut prima noapte pe pămînt mexican la hotelul Versalles. Trebuie să precizez că, aici, la Ciudad de Mexico, au făcut joncțiunea cu delegația noastră Gornea și Tătaru, care ne-au așteptat la aeroport, împreună cu doctorul Gabriel Cherebețiu. Prima noapte aici n-a fost odihnitoare, din cauza totalei neadaptări la fusul orar, iar miercuri, 13 mai, cu un avion al societății Mexicana De Aviation, am zburat timp de 50 de minute pînă la Guadalajara.

Primirea care ni s-a făcut a fost, după aprecierile jucătorilor noștri, una din cele mai cordiale din cîte le-au avut. Înșiși guvernatorul statului Jalisco, avocatul Francisco Bedina Ascensio, a venit la scara avionului să-i salute pe șeful delegației noastre, Ion Balaș, vicepreședinte al F.R.F., ca și pe ceilalți. De asemenea, au mai fost de față reprezentanți ai primăriei, ai oficialităților locale și ai comitetului de organizare pentru grupa a III-a.

La coborîrea din avion ne-au întîmpinat acordurile vesele ale unei orchestre de mariachis, orchestranții fiind îmbrăcați în pitorești costume mexicane. Un grup de fete au prins pe pieptul băieților cîte un trandafir roșu, simbol al orașului, Guadalajara fiind supranumit „orașul trandafirilor". Sosirea a fost televizată, multe camere de luat vederi fiind postate de la pista aeroportului pînă la autobuz. Numeroși ziariști (care au luat primele interviuri) și fotoreporteri ne-au onorat, de asemenea, cu prezența lor. La hotelul „Gran", pe o imensă eșarfă, stătea scris: „BIENVENIDOS ECHIPA ROMANIA".

Orchestra de mariachis ne-a însoțit și la hotel, cîntînd pînă în clipa în care delegația noastră și-a ocupat locurile în camere, în întreg etajul al III-lea.

La numai o oră de la sosire, la solicitarea presei mexicane, a fost organizată în holul hotelului o conferință de presă, la care au fost intervievați conducătorul delegației noastre, Ion Balaș, antrenorii Angelo Niculescu și Emerich Vogl, dr. Dumitru Tomescu, precum și semnatarul acestor rînduri. Temele: pregătirea și perspectivele echipei României în acest turneu, cît și amănunte despre sportul românesc.

După cele aproximativ 14 ore de zbor, a urmat o binemeritată odihnă, iar după-amiaza, pe aleile și peluzele din spatele hotelului, în jurul piscinei de inot, lotul nostru a efectuat un prim antrenament de dezmorțire. În prima seară, la Guadalajara, s-a dormit mai bine, mai ales că, spre deosebire de temperatura din timpul zilei — peste 30°C, seara timpul este mai răcoros. Primele constatări ale dr. Tomescu arată că fiecare jucător a dormit între 6 și 8 ore, ceea ce — privind problema din punct de vedere a aclimatizării se apreciază ca fiind satisfăcător. Ziua de joi a început cu o partidă de „muncă voluntară", în sensul depozitării în magazia hotelului a lăzilor sosite cu vaporul din țară și cuprinzînd sticle de apă minerală, alimente (salam de Ibiu, ciocolată), obiecte de artizanat pentru ornarea etajului și pentru crearea unei ambianțe care să ne amintească în permanență de patrie. La ora 10, delegația s-a îndreptat spre baza complexă a clubului Guadalajara, dotată cu instalații dintre cele mai moderne și care a fost închiriată de delegația noastră pe tot timpul șederii. La primul antrenament, sub supravegherea lui Angelo Niculescu, Nicușor a lucrat cu portarii, iar Covaci cu jucătorii de cîmp. A urmat un joc la două porți (două reprize a 15 minute), în timpul căruia fotbaliștii aveau obligația să șuteze la poartă din afara careului. Echipa în tricouri albastre a cîștigat cu 2—0 și a avut următoarea alcătuire: Răducanu — Sătmăreanu, Lupescu, Dan, Mocanu, Dinu, Radu Nunweiller, Dembrovschi, Dobrin, Neagu, Lucescu. Dumitrache a participat numai la prima parte a antrenamentului, părăsind terenul în momentul în care s-a trecut la jocul la două porți. La „11"-le fără tricouri au evoluat: Adamache — Ivăncescu, Pescaru, Ghergheli, Deleanu, Domide, Dumitru, Gornea, Tufan, Tătaru și, cite-o repriză, Covaci și Nicușor. La sfîrșit, jucătorii ne-au declarat că au suportat bine efortul primului antrenament.

Azi (n.r. ieri), după-amiază, va avea loc un al doilea antrenament tot la complexul Jalisco de Guadalajara, unde ne vom antrena zilnic pînă duminică, cînd tricolorii vor susține primul joc de verificare în compania echipei din Liga I Laguna. Meciul se desfășoară în orașul Torreon.

JURNAL MEXICAN

Sosiți și... așteptați

Pînă în prezent 8 echipe au sosit în Mexic în vederea marilor confruntări: *Brazilia* a sosit prima, la 2 mai, urmată de Anglia la 4 mai. În ordine au sosit apoi loturile *Perului, Belgiei, Salvadorului, Uruguayului, României și Bulgariei.* Pînă la 21 mai sînt așteptate să sosească celelalte finaliste: *Cehoslovacia, Maroc, Italia, U.R.S.S. R.F. a Germaniei, Suedia.* Ultima așteptată este lotul *Israelului.*

Englezii se plictisesc

Antrenament, odihnă, ore de lectură, vizionarea programelor de televiziune — iată programul englezilor din primele zile petrecute în cantonamentul de la Guadalajara. Și totuși, deși la prima vedere programul este destul de încărcat, numeroși jucători s-au plîns de plictiseala și de lipsa de variație a programului. La propunerea conducerii lotului, în numeroase ziare mexicane au apărut anunțuri de felul acesta: *„Pentru echipa de fotbal a Angliei, cumpărăm în cel mai scurt timp crose de golf, discuri, pickup-uri, aparate de radio cu tranzistori care pot recepționa programele B.B.C."*.

Pentru peruvieni — o afacere excelentă

În cadrul unei conferințe de presă care a avut loc la Lima, un purtător de cuvînt al federației peruviene de fotbal a declarat că *„pentru echipa lor, actualul campionat mondial de fotbal costă nu mai puțin de 250 000 de dolari! Să nu credeți însă* — a spus în continuare vorbitorul — *că acești bani au fost scoși din vistieria federației. Nici nu aveam de unde... pentru că forul nostru fotbalistic este destul de sărac. Cum am acoperit suma? Foarte simplu. Cu anii în urmă, prevedeam calificarea echipei noastre în turneul final, și pe baza acestei prezumții, încă din 1968 am contractat numeroase partide internaționale. În ultimii trei ani reprezentativa noastră a susținut* (sub diferite denumiri) *nu mai puțin de 44 de meciuri internaționale. Încasările realizate în aceste jocuri s-au ridicat la 1 400 000 de dolari, realizînd un beneficiu net de aproape un milion de dolari.* Iată de ce, dacă din această sumă vom scade cheltuielile pentru actualul C.M. (250 000 de dolari), *ne vom da seama de frumosul beneficiu realizat"*

Într-adevăr, o excelentă afacere.

În tabăra brazilienilor

Jucătorii brazilieni își continuă vizita în orașul Guanajuato, dar aici nu li s-a făcut primirea zgomotoasă de la Guadalajara. Acest lucru este motivat de corespondenții și prin faptul că locuitorii din Guanajuato se pasionează mai mult pentru jocul de basse-ball. O singură pancartă pe care se putea citi *„Bienvenidos brasilianos"!* atîrnată la intrarea hotelului „Parador" marca prezența fotbaliștilor „cariocas".

După primele zile petrecute în țara aztecilor, părerea generală a masivului lot brazilian este unanimă: *„Ne simțim ca acasă; avem totul ce ne trebuie pentru ca pregătirile să decurgă în cele mai bune condițiuni."*

Din lot fac parte 22 de jucători, antrenorul principal Zagallo, antrenorul care se ocupă de pregătirea fizică a echipei, medicul lotului, patru masori, șapte conducători și... doi bucătari.

Cîteva date legate de lotul foștilor campioni mondiali nu sînt lipsite de interes.

— Cel mai tînăr component al lotului este Marco Antonio (18 ani), în timp ce decanul de vîrstă este portarul Felix (32 de ani).

— Iată unele obiecte din trusa lotului: 170 de tricouri galbene, 40 tricouri albastre, 200 de chiloți albi și albaștri, 240 de perechi de ciorapi albi, 60 de perechi de ciorapi negri, 66 de perechi de pantofi de tenis și 66 perechi ghete de fotbal, 80 de mingi, dintre care 30 albe, iar restul galbene cu alb.

Pele va fi accidentat în meciul cu Cehoslovacia — prevede un ordinator electronic mexican!

Orologiul nevăzut al lui „El Mundial" își picură secundele încet, mult prea încet în comparație cu acceleratele bătăi ale inimilor suporterilor din lumea întreagă. Zilele trec greu în așteptarea primelor partide, setea de fotbal fiind potolită doar de știrile privind antrenamentele protagoniștilor, jocurile lor de verificare și, în lipsă de altceva, pronosticurile furnizate de specialiști sau de (la modă în aceste zile!) ordinatoarele electronice.

Un ingenios gazetar mexican, Rogelio de Bretania a „educat" în fotbal un asemenea ordinator, care impasibil și, precis, împarțial furnizează zilnic vești, unele din ele uluitoare, cu referire la rezultatele întîlnirilor, autorii golurilor și chiar la... accidentările unora dintre fotbaliști. Astfel, „specialistul" gazetarului mexican a însemnat sec pe banda sa magnetică cum că în cea de a treia zi a C.M. R.F. a Germaniei va învinge Marocul cu 3—0 prin golurile înscrise de Beckenbauer, Müller și Held, că Belgia va dispune de Salvador cu 3—1 și că Brazilia va obține victoria în partida cu Cehoslovacia la o diferență minimă: 3—2, printr-un gol înscris de Edu. Ordinatorul a mai precizat că celebrul Pele nu va termina acest meci, fiind accidentat în prima repriză!!!

RUDAKOV — ACCIDENTAT

După cum se știe, echipa U.R.S.S. a susținut la Bogota un meci de verificare în compania echipei „Millionarios" cu care a terminat la egalitate (0—0). În cursul acestui joc portarul sovietic Rudakov s-a accidentat și medicii au declarat că Rudakov nu va putea fi utilizat timp de două săptămîni.

PETROLUL — DOUĂ VICTORII ȘI UN EGAL ÎN BULGARIA

După cum se știe, cîteva echipe românești au susținut partide amicale în Bulgaria. Printre ele s-a aflat și Petrolul. În cele trei jocuri disputate, ploieștenii au reușit două victorii și un meci egal: 2—0 cu Krakra Pernik, din divizia A (au marcat Moraru și Ciucu), 1—1 cu o altă divizionară A — Marek Dimitrovo (autorul golului Ciucu) și 1—0 cu Levski Kiustandil (divizia B) în care Ciucu, revelația turneului, a înscris din nou. După cum ne-a declarat antrenorul C. Cernăianu, echipa s-a comportat bine mai ales din punct de vedere al calității jocului prestat.

AZI ÎNCEPE TURNEUL U.E.F.A.

Scoția găzduiește, începînd de astăzi, jocurile celei mai importante competiții de juniori a continentului, turneul U.E.F.A.

Iată meciurile primei zile:

GRUPA A: **Scoția — Bulgaria; Suedia — Italia;**

GRUPA B: **Franța — Norvegia; Ungaria — Finlanda;**

GRUPA C: **Olanda — Elveția; Țara Galilor — R. F. a Germaniei;**

GRUPA D: **ROMÂNIA — BELGIA** (meciul se joacă la Perth); **R. D. Germană — Turcia.**

Din cele 8 partide, mai disputate se anunță a fi jocurile Scoția — Bulgaria (cîștigătoarea precedentului turneu), Suedia — Italia și Țara Galilor — R. F. a Germaniei. Juniorii români întîlnesc o formație cu o cotă valorică necunoscută, împrejurare care sporește nota de atractivitate a meciului.

SĂ NE ANTRENĂM, DAR CUM?

Cine ar crede că un antrenament are alt scop, în afară de acela de a pregăti și de a pune la punct anumite lipsuri? Iată însă că joi, pe stadionul „Progresul", cele două jocuri de antrenament — Dunărea Giurgiu — Progresul (rezerve) 0—0 și Progresul — Tehnometal 4—1 (3—1) — au avut darul de a răsturna convingerile. Într-o atmosferă de totală indisciplină, au abundat faulturile, urmate de accidentări (uneori foarte grave — cum a fost cazul lui Dumbravă).

D. UJENIUC

ÎN CUPĂ ȘI ÎN DIVIZIILE B ȘI C

Așadar, activitatea fotbalistică continuă să fie în atenția amatorilor de sport, cu toate că prima divizie este în vacanță. Azi și mîine, în programul competițional figurează întreceri care, credem noi, vor satisface așteptările miilor de iubitori ai sportului cu balonul rotund.

VICTORIA MORENI RECIDIVEAZĂ!

Pe agendă sînt înscrise partide din cadrul 16-imilor **„Cupei României"**, a **campionatelor diviziilor B și C**, precum și meciuri din **campionatul republican al juniorilor și școlarilor.**

Vom acorda întîietatea „16"-imilor, pentru că în această fază a popularei competiții își fac debutul formațiile divizionare A. Vor avea ca adversare echipe participante în campionatele diviziei B, C și chiar județene, care au meritul de a fi scos din cursă formații mai bine cotate. Vorbind de aceste echipe „mici" ne referim la **Minerul Moldova Nouă** și la o mai veche cunoștință a noastră, **Victoria Moreni**, calificată și în ediția trecută în aceeași fază.

Oare vom fi martori ai unor noi surprize? Ce părere au divizionarele A?

După cît se pare, unele formații din „B" vor să atenueze supărarea suporterilor lor printr-o comportare onorabilă în „cupă". E vorba, de pildă, de Chimia Rm. Vîlcea și Metalul Tr. Severin, ocupantele ultimelor locuri din clasamentul seriei a II-a.

ÎN DIVIZIA B — O „MINIETAPĂ"

Fiindcă am pomenit de divizia secundă, trebuie să arătăm că mîine va avea loc o semietapă: 5 partide în seria I și 3 în a doua. Liderul, Progresul București, n-a manifestat veleități în cupă, ca, de altfel, și urmăritoarea sa, Metalul Tîrgoviște. Așa încît, cursa lor continuă, ambele jucînd mîine, pe terenurile proprii. În seria a II-a, de menționat partida de la Reșița (C.S.M. — Olimpia Oradea), în care localnicii, în cazul obținerii ambelor puncte, vor intra în plutonul fruntaș, micșorînd totodată diferența față de lider.

★

În divizia C, multe jocuri ale căror rezultate nu vor aduce modificări importante în configurația clasamentelor după această etapă, pentru că majoritatea liderilor sînt scutiți de emoții datorită rezervei de puncte.

În cîteva serii ale diviziei C toate partidele au fost amînate. Acolo, unde, din cauza inundațiilor, oamenii luptă cu îndîrjire pentru stăvilirea apelor, pentru salvarea vieților omenești și a bunurilor materiale. Sperăm ca viața să-și reia în cel mai scurt timp cursul normal, astfel ca sportivii de pe aceste meleaguri să se întîlnească din nou pe stadioane.

Azi, la Galați

Oțelul — Flacăra Moreni

În urma acordului intervenit între cele două echipe, Federația română de fotbal a aprobat ca partida Oțelul Galați — Flacăra Moreni, din campionatul diviziei B — seria I, să se dispute azi, la Galați.

Meciul va începe la ora 17.

Alf Ramsey (în centrul fotografiei), încadrat de Banks (stînga) și Bobby Charlton (dreapta) și... de întregul lot. Englezii au făcut la Guadalajara o primă luare de contact cu terenul mexican. Pe fețele lor zîmbitoare se citește optimismul. Să însemne asta ceva?

Foto: U.P.I.

Programul transmisiilor de radio și televiziune de la campionatul mondial de fotbal din Mexic

RADIO

— **Marți 2 iunie** 23,50—01,45 = România — Anglia
— **Simbătă 6 iunie** 23,50—01,45 = România — Cehoslovacia
— **Miercuri 10 iunie** 23,50—01,45 = România — Brazilia
— **Duminică 21 iunie** 19,50—21,45 = Finala.

TELEVIZIUNE

— **Marți 2 iunie** 23,50—01,45 = România — Anglia (direct)
— **Duminică 7 iunie** 16,50—18,45 = România — Cehoslovacia (înregistrare) 19,50—21,45 = Anglia — Brazilia (direct)
— **Joi 11 iunie** 16,50—18,45 = România — Brazilia (înregistrare)
— **Duminică 14 iunie** 19,50—21,45 = Sferturi de finală (direct)
— **Miercuri 17 iunie** 23,50—01,45 = Prima semifinală (direct)
— **Joi 18 iunie** 16,50—18,45 = A doua semifinală (înregistrare)
— **Simbătă 20 iunie** 23,50—01,45 = Locul 3—4 (direct)
— **Duminică 21 iunie** 19,50—21,45 = FINALA (direct).

Este probabilă prezentarea unor înregistrări de la întîlnirile U.R.S.S. — Mexic, Cehoslovacia — Brazilia, Italia — Uruguay și Cehoslovacia — Anglia. În cazul obținerii lor, programarea acestor înregistrări va fi anunțată ulterior.

MECIURI AMÎNATE

Din cauza calamităților naturale din unele județe ale țării, Federația română de fotbal a hotărît să amîne următoarele partide din etapa de mîine a campionatului diviziei C: toate jocurile din seriile a VI-a, a VII-a, și a VIII-a; din campionatul republican al juniorilor și școlarilor: toate meciurile din seriile a X-a, a XI-a, a XII-a, a XIII-a și a XIV-a. Au mai fost amînate jocurile din „Cupa României" Portul Constanța — A. S. Armata Tg. Mureș, Minaur Zlatna — Petrolul Ploiești și C.S.M. Sibiu — „U" Cluj, precum și partida din divizia B Vagonul Arad — Minerul Baia Mare.

Aceste partide se vor disputa la o dată ce va fi stabilită ulterior.

Celelalte meciuri din diviziile B și C, campionatul republican al juniorilor și școlarilor și „Cupa României" vor avea loc conform programului anunțat.

ALEXANDRU TOTH A RENUNȚAT LA ARBITRAJ

Arbitrul orădean Alexandru Toth o trimis o scrisoare Colegiului central al arbitrilor, prin care cere să nu mai fie delegat la nici un meci, înțelegînd să se retragă din această activitate.

Hotărîrea luată de Al. Toth, și neînsoțită de nici o explicație, surprinde, dat fiind faptul că el mai avea 2 ani pentru a atinge limita de vîrstă fixată în arbitraj.

AZI, ULTIMA ZI LA LOTO

● Deoarece tragerea Loto din 15 mai a.c. a fost amînată pentru duminică 17 mai a.c., amintim că azi este ultima zi pentru procurarea biletelor la această tragere la care se aplică măsura ca participanții să-și aleagă premii în bani sau autoturisme.

Tragerea va avea loc mîine la orele 19 în sala clubului Finanțe-Bănci din Capitală — str. Doamnei nr. 2, începînd de la ora 19.

● Concursul Pronosport nr. 20 de duminică 17 mai a.c. a fost anulat, deoarece o serie de terenuri au devenit impracticabile.

● **Premiile concursului special Pronoexpres din 6 mai 1970:**

Extragerea I: Categ. a II-a: 3x61 862 lei; a III-a: 9,4x9 872 lei; a IV-a: 66,8x 1 389 lei; a V-a: 164x566 lei; a VI-a: 6 837,1x50 lei. **Extragerea a II-a:** Categ. A: 3,5x 30 028 lei; categ. B: 4,8x 21 896 lei; categ. C: 14,9x 7 054 lei; categ. D: 70,5x500 lei; categ. E: 1 084x100 lei; categ F: 14 074,6x20 lei.

Cîștigătorii premiilor de cîte 61 862 lei: Gherman Gheorghe — București, Arhire Gheorghe — Suceava și Chiriac Ortansa — Bacău.

Premiile suplimentare:

Categ. G: 2,8 variante (2 autoturisme Trabant 601 și 0,8 variante 10% a 3 080 lei); categ. H: 43,5 (37 excursii la Istanbul, 3,5 var. 50% a 1 750 lei și 3 var. 10% a 350 lei); categ. I: 164,8 var. (132 var. a 1 000 lei, 25,5 var. 50% a 500 lei și 7,3 var. 10% a 100 lei); categ. J: 472,6 var. (378 var. a 100 lei, 57 var. 50% a 50 lei și 37,6 var. a 10%).

Premiile speciale

Categ. L: 1 var. autoturism Dacia 1300; categ. M: 2,5 var. (2 autoturisme la alegere și 0.5 var. a 5 500 lei); categ. N: 6,3 var. (5 excursii la Roma și Florența și 1,3 var. a 850 lei); categ. O: 58,7 var. (57 excursii la Istanbul și 1,7 var. a 350 lei); categ. P: 105,1 var (98 var. a 1 000 lei și 7,1 var. a 100 lei); categ. R: 171,5 var. (164 var. a 500 lei și 7,5 var. a 50 lei); categ. S: 299,8 var. (281 var. a 100 lei și 18,8 var. 10%); categ. T: 7 954 var. (7 439 var. a 30 lei și 515 var. 10%).

DE LA I.E.A.B.S.

Se aduce la cunoștința amatorilor că începînd de azi 16 mai a.c. Ștrandul Tineretului este pus la dispoziția publicului în fiecare simbătă și duminică iar bazinul acoperit Floreasca este deschis pentru public zilnic începînd de mîine duminică 17 mai a.c.

UNDE MERGEM?

AZI

FOTBAL. Stadion Politehnica, ora 17: Sp. studențesc—Crișul Oradea („Cupa României").

HANDBAL. Teren Dinamo, ora 16,45: Dinamo—Șc. sp. Ploiești (juniori); ora 18: Confecția—Rapid București (A f).

CAIAC—CANOE. Lacul Snagov, de la orele 9 și 16: „Cupa Dinamo".

RUGBY. Teren Vulcan, ora 17,30: Vulcan—Progresul.

TIR. Poligonul Tunari, de la ora 9: „Cupa Olimpia".

MÎINE

FOTBAL. Stadion Dinamo, ora 10: Metalul București—U.T.A. („Cupa României"). Stadion Progresul, ora 15,30: Progresul București—Dunărea Giurgiu (juniori); ora 17: Progresul București—Ceahlăul P. Neamț (div. B). Teren Electronica, ora 17: Electronica—Ș.U.T. Galați (div. C). Teren Laromet, ora 15,30: Laromet—I.M.U. Medgidia (juniori); ora 17: Laromet—I.M.U. Medgidia (div. C); Teren Gloria, ora 13: Mașini unelte București—Farul Constanța (juniori); Teren Constructorul, ora 17: Flacăra roșie București—Chimia Tr. Măgurele (div. C). Teren T.U.G., ora 17: Sp. muncitoresc București—Dacia Pitești (div. C). Stadion Dinamo (teren II), ora 13: Dinamo București—Unirea Cîmpulung Muscel (juniori). Teren „23 August" II, ora 10: Șc. sp. Energia București—S.S.E. nr. 2 București (juniori). Teren „23 August" IV, ora 13: Centrul „23 August" București—I.C.A.B. Arcuda (juniori). Teren Olimpia, ora 13 Flacăra roșie București—Chimia Tr. Măgurele (juniori). Stadion Giulești, ora 13: Rapid—Dacia Pitești (juniori).

HANDBAL. Teren Tineretului, ora 9: I.E.F.S.—Constructorul Timișoara (A f); ora 10,10: Universitatea București—Universitatea Timișoara (A f); ora 11,20: Steaua—Universitatea Cluj (A m); ora 12,30: Steaua—Șc. sp. Craiova (juniori); ora 15: Șc. sp. nr. 3 București — Liceul nr. 2 Constanța (junioare); ora 16: Cl. sp. șc. București—Știința Vâleni (junioare); ora 17: Șc. sp. nr. 2 București—Șc. sp. Călărași (juniori); ora 18,15: Progresul București—Voința Odorhei (A f).

CAIAC—CANOE. Lacul Snagov, de la orele 9 și 16: „Cupa Dinamo" (probe de viteză).

LUPTE. Sala Steaua — greco-romane (Steaua București—Dunărea Galați—C.F.R. Timișoara—Steagul roșu Brașov); sala Progresul-Greco-romane (Progresul București—I.P.R.O.F.I.L. Rădăuți—Rapid București—A.S.M.T. Lugoj); sala Rapid — Libere (Rapid București—Nicolina Iași — Mureșul Tg. Mureș—A.S.M.T. Lugoj). Toate reuniunile încep de la ora 10 (campionatul diviziei A pe echipe).

ATLETISM: Duminică ora 8,45, stadion Viitorul, „Cupa Viitorul" pentru juniori II și III.

TENIS DE CÎMP: Simbătă și duminică, ora 9, pe terenurile de la Centrul de antrenament nr. 2, Ghencea și Dinamo: C.S.U.—Construcții—Dinamo Buc. Progresul București—Steagul roșu Brașov, Steaua—Politehnica Cluj (campionatul divizionar pe echipe).

RUGBY. Teren Ghencea, ora 10,30: Steaua—Grivița Roșie; stad. Tineretului ora 9: S.S.2—Constr. și Școlarul—Rapid.

TIR. Poligonul Tunari, de la ora 9: „Cupa Olimpia".

NOI AVANTAJE PENTRU PARTICIPANȚI

Săptămînal se atribuie autoturisme la Loto, Pronoexpres și Pronosport — Moskvici 408, Dacia 1100, Skoda 100 S și Skoda 1000 M.B. la alegere.

Amănunte la agențiile LOTO — PRONOSPORT.

De la trimisul nostru special, VICTOR BĂNCIULESCU

PREOCUPĂRI ELECTORALE DAR ȘI PRACTICE

în cadrul sesiunii Comitetului Internațional Olimpic

AMSTERDAM 15 (prin telefon). — Cu torpoarea obișnuită adunărilor ce au prea multe de rezolvat dintr-o dată și nu au de fapt dorința de a o face, sesiunea C.I.O. își continuă lucrările în acest spirit.

În urma alegerilor care au avut loc o zi întreagă, noua compoziție a Comitetului executiv C.I.O prezidat de Avery Brundage arată astfel: cei trei vicepreședinți sînt lordul Killanin (Irlanda), contele Jean de Beaumont (Franța) și olandezul Hermann van Karnebeek, iar membri — Ade Ademola (Nigeria), Konstantin Andrianov (U.R.S.S.), Silvio Magalhaes Padilha (Brazilia), Juan Antonio Saramanch (Spania), Tsuneyoshi Takeda (Japonia).

Preocupările electorale nu au putut împiedica continuarea discutării unor probleme practice. Cea mai importantă s-a arătat a fi reglementarea relațiilor dintre C.I.O. și Fedrația internațională de schi care a dat naștere — după violentul discurs al lui Avery Brundage — multor comentarii și dubii privitoare chiar la programul Jocurilor de la Sapporo, fără a mai vorbi de cel al Jocurilor viitoare de la Denver. Într-un elegant comunicat de presă, ni s-a adus la cunoștință că cele două părți interesate se vor mai întîlni în cursul anului pentru a pune la punct o colaborare menită să permită desfășurarea concursurilor de schi în conformitate cu regulile olimpice, însoțind aceasta cu o explicație destul de vagă dar, oricum, în măsură să lase deschisă calea spre un compromis care să nu pericliteze programul Jocurilor Olimpice de iarnă.

Toate preocupările de actualitate nu pot atinge, însă, ecourile recentelor alegeri pentru Jocurile Olimpice din 1976. **„Corriere dello Sport"**, din Roma, nu a ezitat să-și intituleze corespondența trimisului său special: **„Privilegiu pentru lumea occidentală"** făcînd aluzie la alegerea curioasă și surprinzătoare la care s-a oprit o parte a conclavului C.I.O. În același sens, ziarul **„Frankfurter Allgemeine Zeitung"** titrează un cursiv din pagina a doua: **„Păcat pentru Moscova"** în care se subliniază: **„Regretăm că Uniunea Sovietică nu a putut obține Jocurile din 1976 pentru Moscova"**. Solicitările ziariștilor, pe lîngă membrii C.I.O., în vederea obținerii unor opinii nu au dat, firește, rezultate pentru că acestia sînt obligați să păstreze secretul votului lor. În schimb, reprezentanții federațiilor sportive internaționale nu s-au sfiit să-și spună părerea. Lt. col. R. H. Russel, președintele A.I.B.A., consideră că alegerea făcută la Amsterdam nu este cea mai potrivită. După opinia sa, Moscova ar fi fost gazda cea mai indicată cel puțin pentru turneul olimpic de box. De asemenea, baronul von Falz-Fein, vicepreședinte al Federației internaționale de săniuțe, și-a exprimat părerea că singurele candidate în măsură să-și respecte promisiunile ar fi fost Moscova și Vancouver. În concepția sa, aceste două orașe ar fi reprezentat două țări care pînă acum nu au avut ocazia să organizeze Jocurile Olimpice și, deci, ar fi meritat, din plin, această onoare. În încheierea declarației sale, făcută presei, a spus: **„Membrii C.I.O. nu au înțeles lucruri esențiale și au făcut o alegere care nu slujește întru totul interesele sportului mondial"**.

Lucrările sesiunii C.I.O. continuă.

În ședința sa din 15 mai, sesiunea C.I.O. a decis, cu 35 de voturi pentru, 28 de voturi contra și 3 abțineri, excluderea Comitetului olimpic al Republicii Sud-Africane din Comitetul Internațional Olimpic. Pînă acum, reprezentanții acestei țări nu erau admiși la Jocurile Olimpice, dar Comitetul său olimpic era recunoscut de către C.I.O.

sportul în lume

Calificările pentru C. E. de baschet feminin

ROMÂNIA învingătoare la scor asupra SUEDIEI

ORADEA, 15 (prin telefon, de la trimisul nostru). Vineri seara, în Sala Armatei, a început turneul de calificare pentru C.E. de baschet feminin, care se va disputa în luna septembrie în Olanda. În deschidere, baschetbalistele Austriei au avut de înfruntat un adversar destul de dificil în selecționata Oradei, (înlocuitoare neoficială a reprezentativei R. F. a Germaniei, care a anunțat în ultimul moment că nu va participa la turneu). În excelentă zi de coș, localnicele au punctat (în special prin Vigh, Balogh și Covaci) de la distanță în fața zonei sportivelor austriece și au condus în majoritatea timpului. Se pare, însă, că antrenorul K. Krappel nu a vrut să arate tot ce poate echipa sa decît în ultimele minute. Doar atunci au evoluat în „cinciul" de bază Bilik, Pane, Puchner, Zinner și Vosika, care au surprins printr-o apărare „om la om" destul de agresivă echipa Oradei. Într-un final neașteptat de clar față de evoluția de pînă atunci a întrecerii, Austria a învins cu 67—62 (29—32). Au arbitrat bine: M. Wizsek (Polonia) și G. Dutka (România).

În meciul cu Suedia, reprezentativei României i-au trebuit 10 minute pentru a da peste cap zona incomodă a adversarelor. Surprinse (ca întotdeauna cînd au în față acest sistem de apărare), sportivele noastre au avut o perioadă cînd au ratat exasperant. Apoi, tirul a devenit din ce în ce mai precis, intercepțiile și contraatacurile tot mai frecvente, iar ca urmare scorul a luat proporții. La pauză, România avea un avans de peste 20 de puncte, iar pînă la urmă a cîștigat cu 87—32 (37—14).

Au arbitrat E. Atlas (Israel) și H. Hasselbacher (Austria).

Sîmbătă au loc meciurile: Suedia—Selecționata Oradei și România—Austria.

D. STANCULESCU

Iugoslavia și U.R.S.S. pornesc favorite în „maratonul" baschetbalistic din sala Tivoli

Cele 7 echipe care au rămas în cursă pentru dobîndirea celui de al VI-lea titlu de campioană mondială încep astăzi veritabilul maraton baschetbalistic din sala Tivoli. Pentru prima oară în istoria acestei competiții, turneul final înregistrează prezența a 4 formații europene și doar trei echipe de peste Ocean. De altfel, majoritatea specialiștilor prezenți la actuala ediție, care au urmărit întrecerile preliminare și, în același timp, ultimele meciuri test ale națională țării gazdă înclină să acorde cele mai mari șanse selecționatelor Iugoslaviei și U.R.S.S.

Actuala deținătoare a titlului a strălucit în primele partide, demonstrînd că în ciuda numeroaselor modificări operate de Aleksandr Gomelski în lotul celor 12 jucători ea este la fel de puternică ca-n 1967, la Montevideo, cînd a adus pentru prima oară trofeul suprem pe continentul european. În același timp însă, Ivo Daneu și coechipierii săi anunță marea performanță a baschetului iugoslav, promițînd înfocaților lor suporteri medaliile de aur.

Cele două pretendente pornesc cu prima șansă în confruntarea directă cu reprezentativele S.U.A. (lipsită de marile valori ale baschetului american, care activează în echipele studențești) și cea a Braziliei, care învinsă categoric în amicalul cu Spania (73—92), desfășurat în urmă cu 10 zile la Madrid, a fost la un pas de a pierde și în fața Italiei.

Prima etapă programează astăzi partidele *S.U.A. — Cehoslovacia, Iugoslavia — Italia* și *Brazilia — U.R.S.S.* (repriza secundă va fi transmisă la televiziune în jurul orei 22,15).

PANORAMIC SPORTIV EXTERN

„Nu sînt dopat!" declara Eddy Merckx la Savona, anul trecut în mai, cînd organizatorii lui Giro îi anunțau descalificarea. Duelul Merckx — Gimondi, încheiat atunci cu o lovitură de teatru, reîncepe luni

Al 53-lea Giro d'Italia pornește luni pe șoselele peninsulei în formă de cizmă, sub semnul marilor incertitudini. Va fi sau nu va fi la start Eddy Merckx? Participarea excelentului ciclist belgian la prima mare probă clasică a sezonului rutier continuă să fie învăluită de mister. Nu numai pentru rațiuni publicitare, este limpede. Merckx a ajuns pentru „bucla" italiană — o problemă. După ce în 1968 el spulberă toate speranțele tifosilor, lăsînd în urma sa pe Gimondi et Co., a venit revanșa crîncenă. Anul trecut, în momentul cînd belgianul lua din nou cu asalt victoria, el este stopat în chip cu totul neașteptat: doping! La capătul celei de-a XVI-a etape, invincibilul Eddy era nevoit să înapoieze tricoul roz, în ciuda protestelor sale disperate. Duelului său cu Felice Gimondi, eternul său rival italian, îi fusese rezervat un sfîrșit amar, nedorit. Iar succesul final al acestuia devenea nul și neavenit. Fiindcă, în epilogul întregii afaceri, parafat de tribunal, lui Eddy Merckx avea să i se dea întreaga dreptate. Marele campion nu se dopase...

Acum, computerele au calculat laborios preponderența șanselor lui Merckx în ceea ce urmează a fi reeditarea duelului întrerupt atît de inoportun, în ediția trecută. Numai că asul belgian, cu ambiții sporite, își negociază la sînge atuurile și cere acum cote imense de credit și garanții financiare organizatorilor, care au atîta nevoie de el. O acerbă luptă de culise se dă încă înainte de start și rezultatul ei nu va fi cunoscut — așa cum cer cutumele sportului profesionist — decît în ultimul moment.

Dacă peninsularii nu vor avea un comatriot pe primul loc în Turul Italiei, ei își vor găsi compensația aproape sigur într-o altă întrecere a campionilor care înghit kilometri. Este vorba însă de sportul cu motor, care își programează mîine, pe circuitul de la Le Mans, cea de-a doua rundă a campionatului mondial de motociclism. Lider, după testul inaugural de la Nürburgring (R.F.G.), este cunoscutul campion italian Giacomo Agostini și — bineînțeles — motocicleta sa M.V. Agusta, care au toate șansele să rămînă în fruntea clasamentului și după Marele Premiu al Franței.

Și sportul amator are puncte de atracție în zilele ce urmează, pe filele calendarului internațional. În Scoția cețurilor și a cîntecelor din cimpoi, și-au dat întîlnire speranțele cele mai autentice ale fotbalului continental, cele 16 echipe naționale de juniori calificate în turneul final U.E.F.A. Fotbaliștii noștri debutează azi, la Perth, în compania unei „necunoscute" — Belgia. După acest prim hop, pe care-l dorim trecut cu succes, urmează alte două de factură diferită, viitorii noștri adversari din grupa D fiind echipele Turciei și R. D. Germane, ultima fiind finalista competiției de anul trecut. Ea a pierdut trofeul doar prin tragere la sorți, după o finală egală cu Bulgaria.

O săptămînă bogată în evenimente pe agenda tenisului pe echipe. Campioanele rachetei, reunite în 22 de reprezentative naționale, se pregătesc să înceapă marți, la Freiburg, în R. F. a Germaniei, întrecerea pentru tradiționala „Cupă a Federației internaționale", o corespondentă feminină a Cupei Davis. Titlul este apărat de echipa S.U.A., care va avea adversarele cele mai redutabile în obișnuitele sale rivale, tenismanele australiene, engleze și franceze. Și davis-cupmanii se pregătesc pentru o nouă apariție. Se dispută turul doi în zona europeană a competiției, în cadrul căruia jucătorii României primesc, la București, vizita echipierilor Greciei.

În fine, tot săptămîna viitoare, două campionate europene în discipline sportive nou împămîntenite pe continentul nostru: la Berlin se întîlnesc așii judo-ului, iar la Hamburg cei ai karate-ului.

Radu VOIA

AZZARO CONDUCE PLUTONUL SĂRITORILOR ÎN ÎNĂLȚIME

Cei mai buni performeri europeni ai anului la săritura în înălțime (în aer liber):

2,17 m E. Azzaro (Italia)
2,16 m J. Lundmark (Suedia)
2,16 m V. Bolșov (URSS)
2,16 m T. Zacharias (RFG)
2,15 m Șerban Ioan (România)
2,14 m D. Andjelkovici (Iugos.)
2,13 m J. Koussoulos (Grecia)
2,13 m L. Major (Ungaria)
2,13 m I. Kelemen (Ungaria)
2,13 m S. Celion (Suedia).

DECERNAREA TROFEELOR FAIR-PLAY

În cadrul unei solemnități desfășurate la Paris au fost decernate Trofeele fair-play „Pierre de Coubertin" pe anul 1969 sportivilor spanioli Pedro Zaballa (fotbal) și Francesco Buscato (baschet).

Campionatul european de șah pe echipe

La Kapfenberg (Austria) se desfășoară turneul final al campionatului european de șah pe echipe, cu participarea reprezentativelor din opt țări. După disputarea a 5 runde, în clasament conduce echipa U.R.S.S. cu 34 1/2 puncte și 4 partide întrerupte, urmată de Iugoslavia 27 1/2 (4) p. R. D. Germană 26 1/2 (5) p. Ungaria 26 (3) p, Cehoslovacia 24 (4), Bulgaria 21 (5) p. Spania 13 1/2 (4) p, Danemarca 10 1/2 (3) p.

ÎNOTĂTORI DIN 11 ȚĂRI LA BLACKPOOL

Piscina de 55 yarzi (apă de mare) din Blackpool găzduiește astăzi și mîine un mare concurs internațional de înot, la care și-au anunțat participarea sportivi din 11 țări. Vor fi prezenți campioni olimpici, recordmani mondiali și europeni printre care R. Matthes, Gabrielle Wetzko (R.D.G.), Djurdja Bjedov, Mirjana Segrt (Iugoslavia), Novella Calligaris (Italia), Yvonne Brage (Suedia), A. Lang-Lenton, J. Chicoy (Spania), H. Lampe, W. Schiller, R. Merkel (R.F.G.) s.a.

VRNJACKA BANJA — UN PAS IMPORTANT AL ȘAHISTELOR NOASTRE SPRE TURNEUL CANDIDAȚILOR LA TITLUL MONDIAL

În turneul zonal pentru campionatul mondial feminin de șah, încheiat la Vrnjacka Banja (Iugoslavia), reprezentantele țării noastre, Elisabeta Polihroniade și Gertrude Baumstark, au obținut o frumoasă și meritată victorie, clasîndu-se pe locurile 1—3 la egalitate cu tînăra Maria Ivanka (Ungaria) și obținînd astfel calificarea pentru etapa următoare a competiției.

A fost un turneu dificil atît datorită valorii participantelor — în marea majoritate jucătoare cu experiență și repetate succese — cît și mizei mari; numai primele trei locuri dădeau drept de participare la turneul interzonal. Cum numărul candidatelor cu veleități era destul de mare, lupta s-a desfășurat într-o atmosferă de mare tensiune sportivă, în special în partea a doua a întrecerii, cînd valoarea fiecărei jumătăți de punct creștea pe măsura apropierii finișului. În aceste condițiuni, calificarea amblor noastre jucătoare, în dauna puternicului trio iugoslav, format din surorile Jovanovici și Konarkowska, constituie fără îndoială un rezultat excelent și — așa cum au subliniat și cronicarii șahiști din țara prietenă — pe deplin meritat.

Nr			1	2	3	4	5	6	7	8	9	10	11	12	13	14	Total
1	ELISABETA POLIHRONIADE	ROMÂNIA		½	½	½	½	1	1	½	1	1	0	1	1	1	9½
2	GERTRUDE BAUMSTARK	ROMÂNIA	½		0	1	0	1	1	1	0	1	1	1	1	1	9½
3	MARIA IVANKA	UNGARIA	½	1		1	0	0	1	1	1	½	1	1	½	1	9½
4	KATA JOVANOVICI	IUGOSLAVIA	½	0	0		½	1	0	1	1	½	1	1	1	1	8½
5	RUJITA JOVANOVICI	"	½	1	1	½		0	1	0	1	½	0	1	1	1	8½
6	HENRIETA KONARKOVSKA	"	0	0	1	0	1		½	0	1	½	1	1	1	1	8
7	EVELYNE TROIANSKA	BULGARIA	0	0	0	1	0	½		1	½	1	1	1	1	1	8
8	URSULA WASNETSKY	RFG	½	0	0	0	1	1	0		0	1	0	½	1	1	6
9	FENNY HEEMSKERK	OLANDA	0	1	0	0	0	0	½	1		½	½	1	½	1	6
10	MIRA LITMANOWICZ	POLONIA	0	0	½	½	½	½	0	0	½		1	½	1	1	6
11	INGRID TUK	OLANDA	1	0	0	0	1	0	0	1	½	0		0	½	1	5
12	DINAH DOBSON	ANGLIA	0	0	0	0	0	0	0	½	0	½	1		½	1	3½
13	ALFREDA HAUSNER	AUSTRIA	0	0	½	0	0	0	0	½	0	½	½		½		2½
14	CHATERINE BYRNE	IRLANDA	0	0	0	0	0	0	0	0	0	0	0	½		½	

Jucătoarele noastre au luptat pentru calificare cu multă ambiție, fiecare în felul său. Elisabeta Polihroniade, mai experimentată, a jucat cu siguranță, pierzînd o singură partidă (la Tuk, datorită unei inovații teoretice în deschidere) și cîștigînd cîteva partide bune (la Litmanowicz, Heemskerk). În mod neașteptat, Gertrude Baumstark a jucat în acest turneu mult mai combativ decît de obicei, ceea ce s-a dovedit o tactică bună: din primele zece partide ea a realizat scorul record de 9 puncte, impunînd concursului o trenă greu de susținut. La sfîrșit a obosit și a pierdut două partide, dar bagajul de puncte acumulat s-a dovedit suficient pentru împărțirea locului I.

În general nivelul turneului a fost înalt. Majoritatea participantelor au venit bine pregătite și în multe partide am putut asista la dueluri pe tărîm tactic și teoretic asemănătoare acelora din turneele masculine, ceea ce marchează, fără îndoială, un cert progres al șahului feminin. În același timp, însă, aceasta impune o pregătire din ce în ce mai bună, pentru a menține și ameliora nivelul atins.

Succesul obținut la Vrnjacka Banja a deschis drumul celor două jucătoare române către marele turneu interzonal, care urmează să se dispute în toamna acestui an. Unde? Nu se știe încă. Tratativele între organizatori sînt în curs. În orice caz, dacă federațiile olandeză și spaniolă vor renunța la organizare s-ar putea, așa cum spunea arbitrul principal al turneului, Mișa Petronici, ca Iugoslavia să organizeze și interzonalul.

Indiferent cînd și unde va avea loc acest concurs, pentru jucătoarele noastre el va reprezenta o mare posibilitate de afirmare. Și, poate, cu o bună pregătire, multă ambiție și voință, primele sale trei locuri — cele care asigură participarea la turneul candidatelor — nu se vor dovedi inaccesibile.

S. SAMARIAN

BRUXELLES: ȚIRIAC-NĂSTASE ELIMINĂ PE ENGLEZII COX-STILWELL

BRUXELLES, 15 (Agerpres). — Tenismanii români Ilie Năstase și Ion Țiriac s-au calificat în semifinalele probei de dublu din cadrul campionatelor internaționale „open" ale Belgiei care au loc la Bruxelles. În partida din sferturi de finală, Năstase și Țiriac au eliminat cu 6—4, 6—2, 7—9, 6—2 perechea engleză Cox-Stilwell.

În sferturile de finală ale probei de simplu bărbați s-au disputat numai două partide: olandezul Okker l-a învins cu 6—3, 1—6, 6—0, 6—4 pe americanul Riessen, iar Hewitt (Republica Sud-Africană) l-a întrecut cu 6—4, 6—3, 6—0 pe spaniolul Santana.

În turneul feminin, jucătoarea franceză Francoise Durr a cîștigat cu 6—4, 6—2 în fața americancei Mary Ann Curtis.

TURNEU INTERNAȚIONAL DE FOTBAL PENTRU TINERET

BELGRAD 15 (Agerpres). — Între 21 și 28 iunie va avea loc la Rijeka un mare turneu internațional de fotbal pentru echipele de tineret. În afara a 8 echipe iugoslave la acest turneu au fost invitate echipe de club din 8 țări: U.R.S.S., Anglia, Italia, R.F. a Germaniei, Cehoslovaciei, Elveția, Ungaria și Bulgaria.

RADAR MONDIAL

(Urmare din pag. 1)

— spune dr. Steinbach — stabilirea unor vinovați și concedierea acestora produce de multe ori un reviriment rapid și pronunțat în comportarea echipei. În realitate prin acest procedeu are loc un proces psihic de transfer al sentimentului de culpabilitate asupra „țapului ispășitor", care eliberează de vină pe ceilalți componenți ai echipei.

După profesorul **Steinbach**, în acest fel se explică de ce, de exemplu, imediat după schimbarea persoanei antrenorului, unele echipe cunosc o transformare în bine, ca și cum ar fi fost atinse de o baghetă magică. În realitate, transformarea nu se datorește calității de „făcător de minuni" a noului antrenor, ci doar schimbării în sine a persoanei antrenorului.

FORMA SPORTIVĂ ȘI MOTIVAȚIA PSIHICĂ

De multe ori, o echipă pregătită în mod temeinic și avînd toate motivele ca să se afle în „formă" nu obține totuși rezultatele așteptate. Aceasta pentru că, în multe cazuri, echipa este lipsită de motivația corespunzătoare efortului cerut. Conceptul de „formă" cuprinde în mod necesar și existența unei suficiente motivații psihice.

De multe ori, o anumită doză de teamă față de adversar poate avea un rol pozitiv. Unele echipe nici nu-și pot mobiliza toate rezervele de energie înaintea unei întîlniri fără să simtă puțin trac, bazat pe un anumit respect față de adversar. Teama este un stimulent endogen, cu efect pozitiv asupra performanței. În schimb, spaima are efect paralizant. De aceea, o justă dozare a pregătirii psihice devine o necesitate. În general, subaprecierea adversarului, manifestată prin abordarea jocului fără trac, nu permite mobilizarea rezervelor de energie. Așa se și explică faptul de ce, de multe ori, se obțin rezultate bune cu adversari de renume și rezultate slabe cu adversari inferiori.

ACCIDENTE DE „PROGRAMARE"

De obicei, sportivul de performanță își „programează" comportarea pentru jocul în vederea căruia se pregătește în raport cu felul cum își imaginează desfășurarea acestuia. El concepe în minte contribuția sa la joc și astfel se „conectează" la acest eveniment. Dacă jocul se desfășoară conform cu ceea ce a conceput jucătorul, totul este în regulă. Dar sportivii labili, sensibili, se demobilizează — parțial sau total — îndată ce apar surprize în desfășurarea partidei, dacă jocul nu decurge conform cu „programul" imaginat. De obicei, outsiderii, echipele neimpovărate psihic cu rolul de favorit, suferă mai puțin de pe urma accidentelor de „programare". Pentru aceste echipe, neprevăzutul nu are un efect atît de demobilizator, fiindcă „programarea" outsiderului este mai modest. De aceea, de multe ori, chiar în situația în care este condus, outsiderul se comportă mai bine decît echipa care se află în postură de favorit.

JUSTIFICĂRI

În cazul în care accidentele de acest fel decid soarta jocului, apar tot felul de justificări. Aceste justificări nu reprezintă de obicei altceva decît o încercare de a transfera vina pentru eșec asupra unor cauze obiective, independente de voința jucătorilor. Sînt de vină: tactica greșită indicată de antrenor, vremea, terenul, indispozițiile fizice, piedici în pregătire și alte imprejurări. Orice explicație pare a fi bună, în afară de cea reală și care este, adeseori, demobilizarea nejustificată la prima surpriză apărută, fapt ce a contrazis programul partidei așa cum a fost imaginat de jucători. Dar, în aceste cazuri soluția cu „țapul ispășitor" nu mai are efect. De aceea o justă programare a partidei în imaginația jucătorilor, adică prevăzînd și reacțiile în cazul unor „surprize", trebuie să facă parte din pregătirea psihologică pentru meciurile importante.

FINLANDEZII DOMINĂ ÎN RALIUL LONDRA — MEXIC

SANTIAGO DE CHILE, 15. — Raliul Londra — Ciudad de Mexico a continuat cu desfășurarea etapei chiliene, pe ruta Putaendo — Illapel. Din nou au dominat automobiliștii finlandezi, în ciuda faptului că traseul a fost unul din cele mai dificile, provocînd numeroase abandonuri. Cel mai bun timp a fost realizat de Hannu Mikola (2h 11), urmat de Timo Makkinen (2h 25). Fotbalistul englez Jimmy Greaves a ocupat locul 6, cu timpul de 2h 50.

În clasamentul general, lider a rămas finlandezul Mikola, pe „Ford Escort", urmat de compatriotul său Makkinen (Ford Escort) și francezul Guy Verrier (Citroen DS 21).

După etapa chiliană, concurenții s-au prezentat la startul etapei speciale argentiniene. Primul a trecut la San Juan (Argentina) polonezul Sobieslaw Zasada, pe „Ford Escort". După 20 de minute a sosit Mikola. Automobilistul francez Robert Neyret a trecut primul la punctul de control de la Tinogasta (405 km), urmat de polonezul Zasada.

În cursă au mai rămas 42 de echipaje.

ÎN „CURSA PĂCII"

Polonezii din nou victorioși! VASILE TEODOR PE LOCUL V

Disputată vineri pe ruta Usti nad Labem — Hradec Kralove, 196 km, etapa a IV-a a „Cursei Păcii" s-a bucurat de o vreme favorabilă, cu soare și temperatură ridicată. Sprintul de la Michov a fost cîștigat de ciclistul francez **Alain Nogues**. Sprintul de cățărare de la km 165 revine ciclistului cehoslovac Labus. Finalul a fost dominat, ca și în celelate trei etape, de rutierii polonezi aflați într-o formă sportivă deosebită. De această dată victoria a revenit alergătorului **ZENON CZECHOWSKI**, în vîrstă de 24 de ani, de profesie mecanic. O bună performanță a realizat și ciclistul nostru Vasile Teodor, clasat al V-lea, în acelasi timp cu învingătorul,

Iată clasamentul etapei: **1. Z. CZECHOWSKI (POLONIA)**; 2. Hanușik (Polonia); 3. Hava (Cehoslovacia); 4. Smolik (Cehoslovacia); 5. VASILE TEODOR; 6. Ciubrici (Iugoslavia); 7. Stayen (Belgia); 8. Tanev (Bulgaria); 9. Prchal (Cehoslovacia); 10. Svorada (Cehoslovacia) — același timp; în acest pluton, care a numărat 73 de rutieri, se aflau și rutierii români **N. Ciumeti, Al. Sofronie și V. Selejan**. În clasamentul general individual continuă să conducă rutierul polonez SZUROWSKI, urmat la 46 s de Hanușik și la 1:20 de Czechowski tot din reprezentativa Poloniei. Vasile Teodor se află pe locul 10 la 2:50 de lider. Pe echipe primul loc este deținut de POLONIA. Urmează la 4:29 Cehoslovacia și la 6:24 R.D. Germană. Echipa României se află pe locul 8.

Astăzi este zi de odihnă la Hradec Kralove, după care — duminică — caravana „Cursei Păcii" va intra pe teritoriul Poloniei.

TELEX • TELEX • TELEX • TELEX

La Tokio au fost stabilite două noi recorduri atletice ale Japoniei: Tomizawa 2,18 m la înălțime și Nambu 7,98 m la lungime. În concursul de la Nakuru (Kenya), Saisi a cîștigat proba de 800 m în 1:49,8, învingîndu-l pe Keyno.

■

În turneul de tenis de la Londra: A. Ashe-McDonald 9—7, 6—0; Matthews-Giltinan 6—3, 3—6, 8—6; Maud-Wilson 8—6, 6—4; Margaret Court-Patty Hogan 6—1, 6—2.

■

În optimile de finală ale probei de simplu din turneul internațional de tenis ce se desfășoară în Berlinul Occidental: Carmichael-Chanfreau 6—2, 6—2, 6—4; Panata-Bungert 11—13, 6—3, 9—7, 6—1; Goven-Nowicki 6—0, 4—6, 6—0, 7—5; Spear-Barclay 8—6, 6—0, 7—5; Elschenbroich-Pokorny 6—1, 6—3, 6—1.

■

La Madrid, Jose Manuel Ibar „Urtain" a învins prin K.O. în repriza a III-a pe boxerul american Charles Harris.

■

Cîteva rezultate din concursul de tenis desfășurat la Las Vegas: Laver-R. Moore 4—6, 7—5, 6—2; Roche-Segura 6—4, 6—3; Emerson-Holmberg 8—6, 6—8, 6—3; Gonzales-T. Ulrich 6—4, 3—6, 6—3; Gimeno-Drysdale 8—6, 6—2.

■

Competiția de sabie pe echipe dotată cu „Trofeul Gustavo Marzi" a fost cîștigată de selecționata U.R.S.S. Cîteva rezultate tehnice: U.R.S.S.-Polonia 10—6, Italia-Ungaria 9—7; U.R.S.S.-Ungaria 9—7; Ungaria-Polonia 8—8 (64—60); U.R.S.S.-Italia 8—8 (65—61).

■

Partide de fotbal: Manchester United — Eintracht Frankfurt pe Main 2—1; Penarol Montevideo — Universidad Chile 2—2.

Tiparul: I. P. „Informația", str. Brezoianu nr. 23—25, București

40368

PROLETARI DIN TOATE ȚĂRILE, UNIȚI-VĂ!

Redacția și administrația: str. Vasile Conta nr. 16, tel. 11.10.05 interurban 72 și 286. Telex sportrom buc. 180.

sportul

4 pagini 30 bani

Anul XXVI — Nr. 904 (6338) ZIAR AL CONSILIULUI NAȚIONAL PENTRU EDUCAȚIE FIZICĂ ȘI SPORT Duminică 17 mai 1970

Se întîmplă și la antrenament... Participînd la o miuță amicală pe stadionul din Puebla, doi echipieri ai naționalei Belgiei, în pregătire pentru turneul final al C.M. — John Devrindt și Nicolas Dewalque — s-au accidentat, spre disperarea mediculul echipei, dr. Fernand Beckmans (dreapta). Dar, după sumare îngrijiri, cei doi au fost apți de a-și reîncepe activitatea.

Telefoto: A. P. — Agerpres

NOI VEȘTI DE LA TRICOLORI

● Vineri au fost efectuate două antrenamente la 32 grade Celsius ● Amabilele gazde de la clubul Guadalajara ● Au sosit și fotbaliștii cehoslovaci ● Brazilienii fug de tricoul nr. 13

GUADALAJARA, 16 (prin telefon, de la trimisul special al revistei Fotbal, RADU URZICEANU). Al doilea antrenament al tricolorilor a avut loc vineri dimineața și s-a desfășurat în curtea hotelului. A fost o ședință de pregătire, cu caracter fizic, constînd în alergări, gimnastică și mișcări pentru mobilitate. **După amiază, pe stadionul clubului Guadalajara FOTBALIȘTII NOȘTRI AU EFECTUAT UN ANTRENAMENT GLOBAL, care a durat 75 de minute.** S-a început cu o încălzire, dirijată de antrenorul Nicușor, în timp ce Angelo Niculescu lucra cu portarii. După **30 de minute de „non-stop", cu intensitate în ritm moderat și cu solicitări maximale pe parcurs, S-A TRECUT LA UN JOC LA DOUĂ PORȚI, DE DOUĂ REPRIZE A 20 DE MINUTE. Echipele au fost alcătuite, fiecare din cîte 10 jucători.**

Întregul antrenament a fost influențat de căldura foarte mare: **32 grade Celsius.** Cu toate acestea, după cum remarcau la sfîrșit cei doi antrenori, **toți jucătorii au răspuns bine la solicitări, manifestînd poftă de joc. „CEL PUȚIN PÎNĂ ÎN PREZENT** — îmi spunea Emerich Vogl — **BĂIEȚII SUPORTĂ MAI UȘOR DECÎT NE AȘTEPTAM ALTITUDINEA ȘI CĂLDURA".**

De subliniat, în continuare, atenția cu care ne înconjoară cei de la clubul Guadalajara

(Continuare în pag. a 3-a)

FLORETISTELE ROMÂNIEI — INVINCIBILE!

Floretistele României au debutat excelent și în turneul individual, reușind ca 4 dintre ele să participe la finală. Cea mai cursivă evoluție a avut-o **Suzana Ardeleanu,** neînvinsă în prima semifinală: 4—3 cu **Olga Szabo, Adriana Moroșan** și **Halina Balon,** 4—2 cu **Emma Lorenzoni** și 4—0 cu **Skladanowska!**

În aceeași semifinală **Olga Szabo** a realizat 3 victorii: 4—3 cu **Lorenzoni,** după un asalt apreciat drept model și 4—2 cu **Moroșan** și **Skladanowska.** A treia finalistă, **Emma Lorenzoni,** a avut un start ceva mai slab: a pierdut primele două asalturi (la 3 la Szabo și la 2 la Ardeleanu), dar și-a revenit în a doua parte a întrecerii, cîștigînd de trei ori: 4—2 la **Skladanowska,** 4—1 la **Moroșan** și **Balon.**

Cealaltă semifinală, evident mai echilibrată valoric, a dat cîștig de cauză românelor **Maria Vicol** și **Ileana Drimbă** și poloneza **Elzbiet Cymermann-Franke.** **Vicol,** mai proaspătă decît în meciurile pe echipe, a evoluat cu multă siguranță reușind 4 victorii. Cea mai

Tiberiu STAMA

Spectacol de valoare în meciul România — Cehoslovacia

OASPEȚELE CONDUC DUPĂ IMPUSE: 185,25 — 184,65...

CLUJ, 16 (prin telefon, de la trimisul nostru). Întîlnirea amicală de gimnastică dintre reprezentativele feminine ale României și Cehoslovaciei a programat astăzi exercițiile impuse, cele cu care ambele echipe vor evolua și la C.M. din octombrie.

Primul aparat — săriturile. Startul bun luat de **Mia Variu (9,15)** a stimulat pe componentele echipei noastre. **Rodica Apăteanu** a „urcat" la 9,40 (cu o săritură remarcabilă), iar mezina concursului și debutanta în reprezentativa României, **Paula Ion,** a obținut 9,45. **Elisabeta Turcu** și **Elena Ceampelea,** de asemenea, la înălțime. Și, astfel, echipa țării noastre a luat un avans de 4 zecimi. Dintre oaspe s-au impus **Marcela Vachova** și **Maria Krajcirova,** prima impresionînd prin siguranță și precizie. Deci, **România 47,10 — Cehoslovacia 46,70.**

Aparatul următor — paralelele. Acest exercițiu scurt, dar extrem de dificil, a fost mai bine executat de echipa oaspe, care n-a avut nici o ratare. **Krajcirova,** cea mai sigură dintre concurente, a fost secondată de **Vachova** și **Rimnakova.** Româncele, în schimb, au fost inegale. **Olga Ștefan** și **Rodica Apăteanu** au evoluat la valoarea lor dar **Paula Ion** (căzătură), **Elena Ceampelea** și **Elisabeta Turcu** (cu ezitări) au fost depunctate. **Mia Variu,** cu o execuție lentă, a obținut numai 8,75. **România 45,60 — Cehoslovacia 46,25.**

Bîrna a oferit o dispută strînsă. Remarcabil faptul că nici o concurentă n-a căzut de pe aparat. **Elena Ceampelea** a fost cea mai bună (9,45). De asemenea **Rodica Apăteanu** a prezentat un exercițiu corect, cu mișcări sigure și ample. Oaspetele, însă, cu o tehnică și mișcare mai corecte, cu o mai mare omogenitate, au cîștigat și acest aparat: **România 45,70 — Cehoslovacia 45,95.**

Ca de obicei, solul nu a mai adus modificări substanțiale ordinii deja stabilite între concurente. De remarcat doar că exercițiul **Liubei Krasna** a dat loc unei discuții prelungite, încheiată cu modificarea notei inițiale — de la 9,15 la 9. Din nou pe prim plan **Elena Ceampelea** (9,55). Clasament: **România 46,25 — Cehoslovacia 46,35.** Clasament general după impuse: **România 184,65 — Cehoslovacia 185,25.**

Astăzi după-amiază sînt programate exercițiile liber alese.

Constantin MACOVEI

Gh. Cerea (în stînga) revelația semifinalelor de spadă

Foto: V. BAGEAC

DE LA BALLARAT...

Cu 14 ani în urmă, pe pista olimpică de la Ballarat, triumful canoiștilor români — Leon Rotman, Simion Ismailciuc și Dumitru Alexe — producea consternare în rîndul specialiștilor. De-atunci, neîntrerupt, uneori obținînd veritabile recorduri de titluri și medalii, caiaciștii și canoiștii, alcătuind temuta „flotilă" a Snagovului, și-au reconfirmat convingător și spectaculos valoarea, menținîndu-se constant în primele locuri ale ierarhiei mondiale.

De la Ballarat și pînă în această fierbinte primăvară, cu atît de puțin înaintea campionatelor lumii de la Copenhaga, au apărut mulți mari campioni; a căpătat experiență, primind recunoaștere unanimă pe toate meridianele, școala românească de caiac-canoe.

Dar, de la tripla victorie olimpică românească realizată la Ballarat s-a mai întîmplat și altceva...

Prima consecință a fost o incredibilă emulație. A început, desfășurîndu-se pînă astăzi fără momente de răgaz, o pasionantă cursă pentru descoperirea și introducerea în pregătire a noutăților tehnice, precum și o întrecere — aflată acum în posibilul prag al unui nou... start — pentru perfecționarea ambarcațiunilor. A crescut considerabil numărul țărilor reprezentate la marile competiții, ultimele ediții ale campionatelor mondiale sau europene marcînd, printre altele, prezența delegațiilor de caiac-cance din Japonia, Mexic, Coasta de Fildeș ș.a.

Consecință firească a unei dezvoltări necontenite și a unui interes permanent pentru creșterea performanțelor, apariția unor echipe sau echipaje redutabile, cu îndreptățite pretenții la locurile fruntașe, n-a mai surprins pe nimeni, dar a îngreuiat extraordinar misiunea celor care obținuseră și doreau să-și mențină consacrarea internațională. Printre aceștia, alături de reprezentanții Uniunii Sovietice și Ungariei, s-au aflat și se află — mereu mai asaltați — caiaciștii și canoiștii români, care, în diferite probe, trebuie să-și apere prestigiul și „cartea de vizită" avînd de înfruntat, în afara adversarilor „clasici", dorința de afirmare a unor echipaje de autentică valoare din R. D. Germană, R. F. a Germaniei, Danemarca, Suedia, Belgia, Austria, Franța ș.a.

Iată de ce (fără a trece peste unele greșeli în selecția și pregătirea reprezentanților noștri pentru cîteva din marile competiții din ultimii ani) a devenit tot mai greu ca performanțele-record de la Jajce, Grünau, Duisburg sau Snagov să fie reeditate la aceeași scară valorică.

Trebuie, oare, înțeles că se impune, în condițiile amintite, acceptarea ideii că... sînt bune și numai 2 medalii, de exemplu, în loc de 6, că trebuie reconsiderate obiectivele îndrăznețe cu care eram obișnuiți?

Ar fi, neîndoielnic, o mare greșeală, o renunțare care nu se înscrie cîtuși de puțin în stilul de muncă al federației de specialitate, al competentului corp de tehnicieni, al talentaților caiaciști și canoiști.

Altceva trebuie, credem, făcut.

Este necesar ca, trecînd peste animozități, peste rivalități nu întotdeauna... sportive, peste interese de club sau de echipaj, toți cei ce slujesc multi-medaliatul sport al caiacului și canoei și pe care, de fapt și în fond, toți îl iubesc sincer, statornic, dorindu-i cel mai frumos progres, să-și unească, fără rețineri, munca și priceperea pentru a găsi noi drumuri spre performanțe care să păstreze prestigiul cucerit de-a lungul anilor.

Este de așteptat dovada — poate că începutul va fi făcut chiar mîine, cu prilejul plenarei Comitetului federal — că, deși de la competiția olimpică de la Ballarat s-au petrecut atîtea egalizări valorice, antrenorii și sportivii înțeleg momentul acestei responsabilități sporite, făcînd tot ceea ce trebuie pentru ca „flotila" de la Snagov să rămînă la fel de puternică, decisă să recîștige într-o zi, sperăm cît mai apropiată, supremația mondială.

Dan GÂRLEȘTEANU

PARADA VEDETELOR

de la LEONIDAS la BOBBY CHARLTON...

Iașin U.R.S.S.

Deși a trecut de 40 de ani, totuși nu i se dă această vîrstă. Suplu, înalt, totdeauna surizător, cu un mers elegant ce trădează pe sportivul de rasă, **Lev Iașin,** marele Lev (și la figurat, dar mai ales la propriu: 1,85 m!) este și va rămîne fotbalistul sovietic cel mai iubit și respectat, jucătorul celebru, a cărui popularitate îl face repede recunoscut la Rio sau Paris, pe străzile Londrei sau în metroul Moscovei.

A jucat pînă la vîrsta de 40 ani într-o singură echipă de club: Dinamo Moscova, luînd locul în poartă unei alte celebrități a fotbalului sovietic: Homici. Iașin a fost prezent de 85 de ori în reprezentativa Uniunii Sovietice și — ca un original record — de 3 ori în selecționatele F.I.F.A.: 1963 pe Wembley: Anglia—Restul lumii; 1965 la Stoke City, cu ocazia jubileului Matthews și 1968 la Rio de Janeiro: Brazilia — Selecționata F.I.F.A.

Solicitat să împărtășească din vasta sa experiență, **Lev Iașin** a fost oaspele multor țări, unde s-a apropiat întotdeauna cu căldură de prietenii săi cei mai dragi: copiii. **De altfel și azi, cînd se află că vine pe stadionul Dinamo din Moscova, orașul său natal, zeci de pușți așteaptă înfrigurați la poartă sosirea prietenului lor mai mare. Și simpaticul Lev, imediat ce sosește, le împarte dulciuri, după care toți trec pe teren, unde onoarea de a trage un șut lui Iașin sau de a apăra după indicațiile lui este apoi împărtășită cu lux de amănunte colegilor de școală sau prietenilor de joacă...**

CEFERIADA LA RUGBY

Astăzi după-amiază, începînd de la ora 15, pe terenul din Parcul Copilului, finalistele turneului de rugby din cadrul Ceferiadei (competiție rezervată școlilor profesionale) își vor desemna cîștigătoarea. Sînt programate meciurile Brașov — Cluj și Iași — București.

VULCAN — PROGRESUL 9—0 (3—0)

Ieri **s-a** desfășurat pe stadionul Ghencea întîlnirea de rugby din cadrul campionatului diviziei A dintre echipele bucureștene **Vulcan** și **Progresul.** Rugbyștii de la Vulcan au obținut victoria cu 9—0 (3—0). **(P. Peană-coresp).**

Astăzi, derby-ul campionatului feminin de handbal:

UNIVERSITATEA TIMIȘOARA — UNIVERSITATEA BUCUREȘTI

Amatorii de handbal din București au astăzi posibilitatea să vizioneze una dintre cele mai importante dispute ale campionatului feminin de categoria A, în care se vor întîlni lidera clasamentului, Universitatea Timișoara (40 de puncte), cu principala sa secondantă, Universitatea București (37 puncte, locul II). Meciul — care va avea loc pe terenul Tineretului, la ora 10,10 — este decisiv, deoarece timișorencele au nevoie de cele două puncte puse în joc, cele urmînd să înfrunte în ultima etapă (31 mai), tot la București, formația clasată pe locul III, Confecția. Dacă Universitatea Timișoara va pierde ambele partide, poate pierde și titlul. Deci...

Prima partidă programată de etapa a 25-a a campionatului feminin de handbal, desfășurată ieri pe terenul Dinamo, a opus formațiile Rapid și Confecția. În luptă cu evitarea retrogradării rapidistele au obținut o victorie categorică în fața unui adversar care a evoluat extrem de slab. Scor final: 17—9 (9—3). (Gh. Rangu).

În divizia A de lupte

ULTIMA ETAPĂ A TURULUI

Azi sînt programate galele ultimei etape a campionatelor diviziei A de lupte (greco-romane și libere) pe echipe. La București, în sălile cluburilor Steaua și Progresul, vor evolua 8 echipe de lupte greco-romane **(Steaua, Dunărea Galați, C.F.R. Timișoara, Steagul roșu Brașov, Progresul Buc, IPROFIL Rădăuți, Rapid Buc., A.S.M.T. Lugoj),** iar în sala Giulești, 6 de „libere": **Nicolina Iași A.S.M.T. Lugoj, Rapid Buc.** (absentează motivat Mureșul Tg. Mureș). În orașele **Reșița, Craiova, Timișoara, Galați** și **Brașov** se vor desfășura întrecerile celorlalte formații care activează în divizia A. Toate reuniunile încep la ora 10.

Turneul final de baschet masculin

MECIUL DINAMO — STEAUA DECIDE ECHIPA CAMPIOANĂ

TIMIȘOARA, 16 (prin telefon). **Universitatea Cluj a încercat să redreseze comportarea din prima zi a turneului final. A început vijelios meciul cu Steaua, iar în min. 17 conducea cu 17—13. Încet, încet, însă, bucureștenii pun stăpînire pe joc, preiau conducerea în min. 19: 19—18 și nu o mai cedează pînă la sfîrșit. Militarii au avut în Czmor un jucător căruia i-a reușit aproape totul, iar alături de el, Nosievici, Tarău și Savu au oferit un spectacol frumos, agreabil. În final bucureștenii au practicat un joc sigur neiăsînd nici un moment în dubiu problema învingătorului. Scor final: 63—57 (37—27). A condus bine cuplul M. Aldea și M. Rizea.**

În meciul al doilea, timișorenii au abordat partida cu Dinamo cu multă încredere dînd o replică extrem de dîrză campionilor. Cu un plus de experiență bucureștenii au obținut o victorie meritată cu scorul de 73—68 (34—31). Bun arbitrajul prestat de D. Chiriac și P. Marin.

P. ARCAN-coresp. principal

NICOLAE PĂDUREANU, ANTRENOR AL LOTULUI DE RUGBY (juniori)

Pentru „Cupa F.I.R.A.", rezervată juniorilor, competiție ce se va desfășura anul viitor în România, federația de rugby preconizează să acorde conducerea și instruirea echipei naționale de juniori aprecîatului specialist NICOLAE PADUREANU.

În „Cupa României" la fotbal

SPORTUL STUDENȚESC—CRIȘUL ORADEA 1-0 (0-0)

Simbătă după-amiază, pe stadionul Politehnica din Capitală au avut loc întîlnirea de fotbal Sportul studențesc—Crișul Oradea, din cadrul 16-imilor „Cupei României". Meciul a luat sfîrșit cu victoria echipei Sportul studențesc cu scorul de 1—0 (0—0).

Azi, în Capitală, au loc meciurile Metalul București — U.T.A., din cadrul „Cupei României" (stadionul Dinamo, ora 10) și Progresul București—Ceahlăul P. Neamț (stadionul Progresul, ora 10.30 — în urma acordului între cele două echipe).

ANTRENORUL AL. POPESCU LA C.M. DE BASCHET

Duminică pleacă în Iugoslavia, pentru a asista la turneul final al campionatului mondial de baschet masculin, antrenorul emerit ALEXANDRU POPESCU. La Ljubljana, specialistul român va lua cunoștință de ultimele noutăți din baschetul mondial.

Ieri, la Snagov, la caiac-canoe

PRIMELE 6 FINALE ÎN „CUPA DINAMO"

Tradiționala competiție „Cupa Dinamo" a programat ieri după amiază primele 6 finale ale viteziștilor.

Cum era de așteptat, fiecare probă a prilejuit — încă din seriile disputate dimineața — întreceri extrem de echilibrate, de bun nivel tehnic și încheiate cu victoria favoriților. De remarcat, totuși, că sportivii dinamoviști au cîștigat toate cursele primei zile.

Iată, de altfel, lista învingătorilor:

K 1 — 500 m: A. Vernescu (D) 1:50,5;

C 1 — 500 m: I. Patzaichin (D) 2:02,1

K 1 — 500 m (F): Viorica Dumitru (D) 2:08,0.

K 2 — 500 m: A. Vernescu — A. Sciotnic (D) 1:38,8

C 2 — 500 m: C. Manea — V. Calabiciov (D) 1:49,9

K 4 — 1000 m: R. Rujan, M. Țurcaș, I. Iacob, V. Roșca (D) 3:10,0.

Concursul continuă astăzi, de la orele 9 și 16, după amiază fiind programate 12 finale!

PE STADIONUL INUNDAT DIN DEVA...

OAMENII LUPTĂ CU NATURA DEZLĂNȚUITĂ

DEVA, 16 (prin telefon). În noaptea de 15—16 mai furia apelor dezlănțuite a atins și orașul Deva. Măsurile de prevenire a calamităților, desfășurate în spiritul indicațiilor date de organele locale de partid și de stat, au avut darul să scoată de sub pericol cartierele Gojdum, Viile Noi, Progresul și zona gării, asigurîndu-se totodată funcționarea normală a legăturilor telefonice și a principalelor linii de alimentare cu energie electrică. De asemenea, au fost adăpostite, la loc sigur, importante cantități de alimente și bunuri materiale.

Stadionul orașului, care vineri pînă la ora 19 găzduise întrecerile fazei de zonă a campionatului republican de oină, părea a fi la adăpostul barajelor construite de gărzile patriotice, fiind ferit și de către terasamentul căii ferate.

Dar apele, tot mai violente au străpuns obstacolele întîlnite în cale. **CÎND COMANDAMENTUL JUDEȚEAN A LUAT MĂSURI PENTRU EVACUAREA STADIONULUI, ÎN CARE SE GĂSEAU BUNURI ÎN VALOARE DE APROAPE 1 MILION LEI, ACTIVUL CONSILIULUI JUDEȚEAN PENTRU EDUCAȚIE FIZICĂ ȘI SPORT SE AFLA ÎN ACȚIUNE.**

...Vineri, ora 20. Se întunecase. Pe teren rămăseseră doar cîțiva oameni de veghe. În drum spre hotel ne-am oprit la sediul C.J.E.F.S., al cărui salariați se aflau — ca și ceilalți oameni ai muncii din oraș — în stare de alarmă.

„Mi-e teamă — ne-a spus tovarășul Mircea Biriș, președintele C.J.E.F.S. Hunedoara — că apa va fi mai furioasă decît se prevedea. Scuzați-mă, trebuie să plec la stadion. Acolo avem un hotel cu 40 de locuri în care sînt cazați jucătorii de oină. Va fi nevoie să-i evacuăm".

Cînd apa ajunsese între liniile de cale ferată, opt activiști ai C.J.E.F.S. cărau în podul hotelului stadionului materiale și echipament, lucrurile personale ale sportivilor și cazarmamentul din camere. **Aveau o singură dorință: SĂ NU CADĂ NIMIC PRADĂ INUNDAȚIEI.** În scurt timp ei au salvat numeroase bunuri de valoare, rămînînd doar unele lucruri recuperabile. Apa atinsese primele trepte ale tribunei, iar după un sfert de oră ajunsese pînă aproape de înălțimea porților terenului de fotbal.

În toiul nopții, o barcă a fost lansată spre stadion ca să-i salveze pe cei opt oameni de pe ultimele trepte ale tribunei.

Tr. IOANIȚESCU

ACȚIUNI PENTRU AJUTORAREA CELOR SINISTRAȚI

În ziua de 16 mai a avut loc adunarea activului CNEFS al federațiilor sportive, al Editurii „Stadion" și al Centrului de cercetări științifice al CNEFS.

S-A HOTĂRÎT:

1. Donarea salariului pe o zi, pentru a veni în sprijinul celor care au avut de suferit de pe urma calamităților naturale.

2. Federațiile sportive vor organiza competiții ale căror încasări se vor ceda pentru sinistrați.

3. Se va întreprinde o acțiune de colectare de obiecte de uz personal și îmbrăcăminte pentru copiii sinistraților.

În zona industrială a Reghinului, așezare greu încercată de inundații, au reluat activitatea uzina metalurgică Republica și întreprinderea producătoare de materiale sportive. Se desfășoară, din plin, acțiunea de remediere a deranjamentelor în halele de instrumente muzicale, de articole sportive, ambarcațiuni și secția de gatere.

CASA MEMORIALĂ BABE RUTH SAU CULTUL COPILĂRIEI

Așa cum însemnam în corespondența trecută, una din modalitățile cele mai izbitoare prin care se poate demonstra nevoia americanului, de copilărie, fuga de excesiva „maturizare", înnăsprire și cruzime a marilor orașe, goana instinctului după „inocență" — este uimitoarea (pentru un ochi european) popularitate a basseball-ului, această indeletnicire ce ține mai de grabă de joc decît de sport. Capacitatea fizico-intelectuală de a intercepta un fel de minge cu-n fel de bătaie, ca la țurcă-n curtea școlii, este aici, între Atlantic și Pacific, așezată mai presus pe scara valorilor decît dezlănțuirile reale de forță de tipul boxului sau unui 10 000 m. Iar așii basseball-ului cunosc în viață ori după moarte o prețuire egală cu aceea oferită lui Thomas Jefferson sau Marck Twain. Unui mare campion de box precum a fost Jack Dempsey, i se consacră o expoziție : unui mare campion al basseball-ului, cum a fost Babe Ruth un muzeu. Dincolo sau pe deasupra aspectului simpatico-anecdotic al lucrurilor, înțelegi că la ora de față a civilizației super-tehnicizate, foamea de infantilități a devenit cronică. Și că nimic nu pare mai firesc decît mergînd cu nașina de la Los Angeles spre Santa Barbara, de pildă, să traversezi un oraș adevărat denumit „Moș Crăciun" și locuit de oameni reali în case „ireale".

...Casa memorială Babe Ruth se află la Baltimore, acolo unde s-a născut idolul jocului american. Ea a fost restaurată mai deunăzi, după toate regulile muzeologistice moderne. Aici — odată unde a făcut primii pași. Aici — sufrageria unde mînca în fiecare dimineață „ham and eggs". Aici, probabil curtea unde și-a confecționat, bricegul, primul bățac să dea în minge. Destul de complicate, lucrările au necesitat jumătate de an de reconstrucție scrupuloasă, costînd 86 000 (optzeci de mii) de dolari, dintre care 40 000 provin din donațiile admiratorilor, 20 000 din bugetul municipalității, iar restul din bugetul statului respectiv. Casa pe frontispiciul căreia stă scris cu mari litere albe : „Bab Ruth s-a născut aici !", se prezintă asemeni unui mic complex basseballistic, cuprinzînd — între altele — o sală de spectacole (auditorium) unde turiștii pot viziona, înregistrate pe peliculă, meciurile memorabile ale eroului. În același timp comitetul de organizare a emis monezi comemorative cu chipul lui B.R. (1 dolar). Și, în același timp, contra sumei de 100 dolari, orice persoană particulară sau instituție obștească poate „cumpăra" una din cele 714 „lovituri celebre" ale lui Babe Ruth, primind în schimb dreptul de a avea o plăcuță comemorativă pe zidurile muzeului. E ca și cum ai achiziționa goluri-idee. E ca și cum oborenii, inaugurînd muzeul Ozon ar pune în vînzare golurile lui „Nas", împodobind casa cu plăci gen : „Golul înscris în meciul Rapid — Dinamo, 18 noiembrie 1957, minutul 48".

Și dedesubt :

Vasile I. Vasile, Calea Moșilor 12.

AL. MIRODAN

New York, mai 1970.

VÎNĂTOREȘTI

„Medievalul" pădurii

Călătorind primăvara pe cărările pătate cu zăpadă ale munților auzim adesea, în prima parte a zilei, la apropierea coastelor împădurite de sub înălțimea crenelată cu stînci, un sunet de cadență rapidă și egală ce poate fi închipuit drept troznetul unei crengi împinsă de vînt.

Dar sunetul se repetă la fel, din orice direcție sau distanță. E glasul cocoșului de munte. Are, e drept, ceva lemnos în el (poate fiindcă neamul i-a apărut în pădurea cea mai adîncă), asemănător tocatului grăbit al vecerniei sau roții troznitoare a tocilarului, de unde i-au revenit potrivite și denumirile populare de „tocat" sau „tocilat".

Păsărea de siluetă masivă, întunecată, se desprinde înainte de venirea lui aprii din castelul de stînci și cetină, al cărui simbol pare că este de veacuri, coboară spre locuri cunoscute de generații — luminișuri sau margini de pădure — zboară la mică înălțime peste drumuri turistice, cabane și citeodată chiar case, sub îmboldul unei chemări mai puternice decît oricare alta. Îi ard purpuriu, peste pleoape, două pete ca ineă o pereche de ochi aprinși pe negrul capului de zbuciumul elipelor ce-i încearcă. O dată cu înserarea își află popas sub vîrfuri de molid, peste locurile de „rotit" sau „bătaie" în parte cunoscute de către oamenii ce vin spre el cu arma și mai rar cu aparatul fotografic.

Aici, zăpada afundată în jurul trunchiurilor se menține mai îndelung, învăluită în umbră și tăcere, brăzdată doar de ghiarele cu vîrzobi de pană ai cocoșului, coborît odată cu zorile la locul de luptă și chemare a dragostei, după ce a „tocat" un timp înainte și i-au răspuns glasuri asemănătoare. Se află peste locul ce-l va stăpîni și nuntă va face unul singur, unul, pe care, dacă ești cu adevărat vînător și iubitor al naturii, nu-l dorești să cadă la focul de armă. Greu de ghicit este însă cavalerul învingător de către cel ce se strecoară, cu frigul muntelui în ceafă și precauțiuni de apaș, spre locul unde glasul de viață al păsării a devenit acum poate unul de moarte. Auzi cocoșul, dar nu-i deosebești încă din negrul cetinei. Aștepți zorile cu o încordare ce se transformă într-un tremur mărunt, intermitent, al întregului corp. Arma parcă este cînd ușoară, cînd foarte grea... Și el se află aproape, în bătaia ei, dar nu-l vezi... Cînd cîntă, mandibula în deschidere îi astupă orificiul auditiv. Poți să tragi, nici zgomotul armei nu-i va fi în auz. Dar cătarea din buza țevii cere direcția pe văzute, nu pe auzite. De-ar veni odată lumina !... Lumina care face la început să-i scîlpească arămiu penele

pieptului ca solzii unei armuri lustruite. Vor apare apoi în luciri metalice verzui alte pene sub mantia întunecat-surie a aripilor ușor lăsate și a cozii în evantai. Și dacă vei reuși să-i distingi pata roșie, stăruitoare, a chilului, sau „barba" formată dintr-un mănunchi de pene negre, ai să regreți că nu ai atașat la țevile armei un aparat de luat vederi. Dacă îl ai cumva în locul armei, poți obține o poză unică sau un scurt metraj deosebit, după cum este de fotografiat sau de filmat, dar teleobiectivul să nu lipsească în ambele cazuri... Și cititorul revistei, în care va apare imaginea, sau spectatorul de film vor fi mulțumiți să-l vadă pe cocoș și altfel decît atîrnat de cioc sau picioare lîngă arma ce i-a răpus cu alică de iepure.

Constantin EFRIMESCU

meditații inocente

Duminica trecută, am fost invitat, la prînz, de nea Teniță. Realizările lui gastronomice — de care mi se pare că am mai pomenit, cîndva — încropite cu migală, fantezie (și asta din te miri ce) nu numai că sînt savuros dietetice, dar te obligă la respect și admirație : respectul și admirația datorate unui mare bucătar și filosof anonim, ce ca atîția alți bucătari și filosofi anonimi ai acestei prea perisabile vieți nu-și plînge soarta și așteaptă să dispară cu discreție de pe arena tumulturilor cotidiene, în același fel discret și anonim cum a și trăit. Am zis-o bine ? Da. Am băut o prăștină explozivă de Pitești, însoțită de cîteva măsline verzi, ca să „lunece" mai ușor, am mîncat un borș șampanizat de lobodă cu capere, o friptură de pui pe salată de fasole rece în oțet, cu felii de ouă răscoapte, cartofi, țelină și hazmațuchi, am ras și o sticlă de molan violet vinificat din vița proprie, apoi am ieșit amîndoi la soare, printre begoniile premature de care iarăși, pare-mi-se, am mai vorbit și înăluliți în mirosul înnebunitor al unor salcîmi înfloriți prin vecini.

Nea Teniță părea preocupat, absent. Și la masă păruse așa, discutase puțin... oh, nu că s-ar fi comportat ca o gazdă lipsită de interes față de invitatul lui, dar, știu și eu ? Îl rodea ceva ascuns, se vedea de la o poștă. M-am abținut să-l întreb ce și cum. Fiecare cu taineie lui ; în plus, amicul meu e un autentic parnasian, deci adeptul superbului credo : Tăcere asupra sentimentelor intime ! Eram sigur că nu va răbda să tacă, cu tot parnasianismul lui. Nici n-a răbdat.

— Așadar, mult discutatele noastre berze au plecat...

— Ce berze ?

— Nu te mai fandosi, că nu-ți stă bine. „Națională", domnule. La ea mă refer. S-au dus spre țări mai calde.

— — Ce națională, nea Teniță ? I-am privit cu vicleșug.

— Peste 16 zile, a continuat după ce mi-a aruncat o căutătură incisivă la alt fus orar, înconjurați de alte vegetații și alți oameni, după treizeci și doi de ani de absență, de pregătiri insuflețitoare și pline de abnegație... nu, inutil : mi se stringe inima.

— De ce să ți se strîngă ?

— Fiindcă nu înțeleg. S-o luăm cu binișorul, ca să înțelegi de ce mi se stringe pentru cea ce nu înțeleg eu dar poate înțeleg doar cei care trebuie să înțeleagă. Fii atent... ești atent ? La calificarea noastră în urma meciului cu Grecia (iartă-mă, am să fac : hm, hm,) a urmat o veselie de nedescris. Băieții au fost filmați la televizor, au dat interviuri, s-au fotografiat ațintind visători constelațiile septentrionului american și central, foștii internaționali cu părul albi ai fostelor cluburi demult i au îmbrățișat vărsînd suave lacrimi de recunoștință tardivă și binefăcătoare, s-a scris cum s-a scris despre ei, și toți au invocat Plevna sau luptele de la Smirdan : „Pe ei, copii, n-aveți teamă o s-arătați voi cine sînteți !" Și au arătat. Acum, fii din nou atent... ești atent ? A urmat ce a urmat — și brusc, toate s-au schimbat ca pe o bandă derulată invers : băieții au continuat să fie filmați la televizor da' mai rar, interviurile s-au cam subțiat, veseliei i-a luat locul o seriozitate mîndră, sceptică și bărbătească. Foștii internaționali și antrenori au început să-și dreagă glasul : „Mda... nu prea avem fotbaliști pricepeți matale ? Nu prea Asta-i. Ei, avem cîțiva puțini, și cu puținii Asta" Pentru întîia oară, Guadalajara a devenit chiar balaurul cu șapte capete din poneste, pe care fetifrumușeii noștri tricolori să-l abordeze cu curaj prudent, fiindcă, la urma-urmelor, ce, noi plecăm să cucerim vreun titlu ? Da de unde : ne ducem „să pregătim jaloanele viitoarei echipe naționale" care, cînd va fi pusă la punct, ehe să te tot ții. Bine, frate ce treabă e asta ? De ce n-am renunțat să ne mai ducem în Mexico, pregătindu-ne serios acasă pe timp de încă treizeci și doi de ani, ca să venim atunci perfect jalonați și să le arătăm englezilor, brazilienilor și cehoslovacilor că nu le merge cu fofîrlica, să le arătăm că, vorba aia, campionatele astea mondiale nu-s chiar așa, sate fără cîini. A renunțat Sartre la un premiu Nobel pentru literatură, puteam la o adicătelea să renunțăm și noi la confruntarea mexicană... și ce poziție spartană am fi avut ! Altfel, toate părerile se ciocnesc cap în cap și nu mai înțeleg nimic și nici nu știu ce vrem să înțeleagă alții ; să batem, să nu batem, să ne jalonăm poziții viitoare, să petrecem un concediu de altitudine la Guadalajara, sau ce ? Hai mai bine să te fac o tablă. Cu astea, sînt sigur că noi am cîștiga un campionat mondial : legați la ochi și dînd adversarului și o linie și un 6/6 înainte.

AL. STRUȚEANU

NASTAC

Nu sînt un obișnuit al galelor de box. De aceea nu l-am văzut prea des boxînd pe Năstac. Mărturisese că, în momentul în care Topescu îl prezenta telespectatorilor, în întîlnirea cu Monea, din penultima gală a campionatului republican pe echipe, încercam dezagreabila senzație că-l voi vedea în postura de punching-ball (îl rog să mă ierte !). Aveam atît de proaspătă în memorie imaginea dezlănțuitului Monea, din memorabila finală a „europenelor", cu Poznlak.

Dar, ce revelație în clipa care preceda intrarea lor în luptă, o inspirată mișcare a camerei de luat vederi, abil manevrată pe fizionomiile lor, ne-a dezvăluit cu o viteză uluitoare lumea lor de gînduri și sentimente. Aproape am intuit desfășurarea celor trei reprize care urmau. De-o parte, transfigurarea hotărîrii împrumuta chipului lui Năstac o anume lumină, pe care sînt sigur că a sesizat-o și partenerul său de întrecere. De cealaltă parte, Monea, al cărui profil părea despicat din stîncă printr-o singură lovitură, își scruta adversarul, cu un calm olimpian, nu fără un ușor aer de satisfacție pe care, evident, conștiința puterii i-l împrumuta. Știam că de partea lui Monea stă reflexul propriu felinelor, gestul calculat, inteligența și experiența acumulată în atîtea încercări, că victoria cu greu îi poate scăpa. Am înțeles, însă, că Năstac va lupta cu demnitate și ardoare. Și am simțit nevoia să fiu alături de el, nu din pornirea de a apăra pe cel slab.

A fost o luptă pasionantă, și nu de puține ori am simțit o strîngere de inimă la ireșul directelor lui Monea. Năstac a boxat, însă, cu o voință admirabilă, fără a se fi lăsat influențat de faima și puterea adversarului său, reușind în finalul partidei să-i trimită la podea prin două croșee magistral plasate.

Năstac a părăsit ringul învins, dar nu înfrînt. Cu aceeași privire hotărîtă, aureolată de sentimentul că reușise să-și învingă teama și indolența, cu conștiința că îndrăznind mai mult va putea, în curînd, mai mult. Axel Munthe, fără a se fi referit la box, avea dreptate : totul e „să îndrăznești, să vrei, să știi, să te înfrîngi".

Spre bucuria mea, l-am cunoscut pe Năstac.

Ion MATEI

ÎNTRECERE SPORTIVĂ ȘCOLARĂ

Asociația sportivă a Liceului „George Călinescu" (din spatele blocurilor Ferentari) organizează duminică, o importantă acțiune de masă în cadrul căreia vor avea loc întreceri de atletism, gimnastică, volei, handbal și baschet. Startul în primele întreceri la ora 8.30.

POETUL OCTAVIAN GOGA, DESPRE VIRTUȚILE PARAȘUTISTEI

La 28 mai 1933, poetul *Octavian Goga* depunea în calitatea sa de membru al Academiei Române o propunere pentru atribuirea *Premiului de virtute*, din acel an, parașutistei românce *Smaranda Brăescu*. Premiul fusese înființat de înaltul for cărturăresc, pentru valorificarea unui legat testat de Nicolae Mavrogheni, pentru răsplătirea unei fapte de înaltă virtute. El reprezenta și o însemnată valoare materială, dincolo de înalta lui semnificație morală : 111 lire sterline, care la cursul zilei, pe atunci, echivalau cu 70 000 lei. În primă ediție, premiul fusese atribuit domnișoarei Artemiza Nicolau, care din salariul ei de modestă împegată întreținea șapte copii orfani.

Este semnificativ să parcurgem textul propunerii făcute de poetul Octavian Goga, impresionat de isprăvile parașutistei Smaranda Brăescu, recordmană mondială la înălțime :

„Propun ca Academia Română în sesiunea ei actuală să acorde „Premiul de Virtute Mavrogheni" domnișoarei Smaranda Brăescu, cunoscuta parașutistă.

Cînd fac această propunere, îmi dau seama că nu mă îndepărtez cîtuși de puțin de spiritul literelor fundaționale, care interpretează virtutea în sensul abnegațiunii și a jertfei și vrea să recompenseze aceste calități sufletești.

În adevăr, nu cunosc un devotament pentru o idee, manifestat cu o pornire de sacrificiu mai curată mai îndrăzneață și mai nobilă decît actele eroice ale acestei ființe plăpînde, care primejduindu-și viața de atîtea ori a stabilit un record în aviație, purtînd faima numelui nostru peste hotare.

Sînt convins că, prin recunoașterea ce-i va acorda Academia, se răsplătește vrednicia cea mai de seamă și că opinia publică de la noi va sublinia gestul nostru de a pune în fruntea virtuților cetățenești curajul, într-o vreme cînd țara simte de la un capăt la altul că va mai avea încă nevoie de el"

Premiul nu i-a fost atribuit Smarandei Brăescu, ca una care nu a întrunit majoritatea voturilor din *„conclavul nemuritorilor"*, dar propunerea în sine și modul în care trubadurul unității naționale a formulat-o rămîn ca un hrisov de înaltă prețuire în favoarea sportului, a nobilei virtuți a riscului într-o aflimarea unei idei, care cinstește, în deopotrivă măsură, pe poet și pe parașutistă.

V. FIROIU

SCUFUNDĂTORII

Bătea deunăzi vîntul, așa de sălbatic încît a scuturat în scurt timp alba gățeală a castanilor din grădină. Bătea pare-că din fundul lumii, de-acolo unde se ascund vintoasele și așteaptă ea, după zădufuri ce rarefiază atmosfera, să se năpustească peste livezile înflorite și, geloase pe toaleta lor de mireasă, să le smulgă gingașele voaluri. Și cum bătea astfel, îndoind frageda vegetație de mai la ferestrele mele, mi-au venit în minte scufundătorii pe care i-am văzut, nu demult, la Hamburg. Mi-au venit în minte fiindcă bătea și acolo vîntul, la fel de fără răgaz și compasiune pentru om, pom și apă, pe malul Elbei, aproape de estuar, pe-un chei lung și orbit de soarele alb ca un uriaș cocoloș de omăt. Trei oameni, mai curînd firavi decît voinici, își scoteau costumele de scafandru, în timp ce alți trei, de aceeași constituție fizică, se pregăteau să se travestească în ele.

— Sînt scufundătorii — mi-a spus prietenul meu muzician, care fiind hamburghez de baștină, cunoștea în amănunt viața gigantului plămîn către ocean al R. F. a Germaniei.

— Caută ceva în apă ? — s-a interesat nesportivul din mine.

— Muncesc, sub apă, la ceea ce se cheamă securitatea navigației fluviale : indică ursurile ce se ivesc în pereții de beton ai malurilor, refac cablurile și legăturile avariate de pe fundul apei, marchează porțiunile albiei ce trebuie dragate, și multe altele.

I-am privit pe cei ce se scufundă și m-am uitat la cei ce se înapoiaseră din adînc ;

nu le făceam loc în rubrica asta a mea dacă nu aflam, de la prietenul meu hamburghez de pregătirea lor... profesională. Pregătirea aceasta este pur sportivă, pe lîngă faptul că fiecare din ei este tehnician într-o anume ramură. Antrenamentul de club nu le dezvoltă atît mușchii sau sprinteneala, cît spiritul de observație, curajul și spontaneitatea. Ei coboară, zilnic, într-un fluviu adînc și larg ca o mare, în care sînt mii de primejdii neașteptate, curente dușmănoase, ce-i pot smulge într-o clipă pe scufundători și rupe de cordonul ce-i leagă de viață, bancuri de mîl de unde anevoie mai este scăpare, torenți ce se năpustesc, prin guri de canal învîrtejate, din imensul pîntec al orașului. Toate acestea se înving prin curaj, prin ochiul minții, care află instantaneu soluția pentru imprevizibilele probleme nescrise în codul meseriei. Pe pereții clubului acestor oameni ai adîncurilor scrie : „Omul învinge prin curaj și inteligență, nu prin forță. Curajul și inteligența dau cea mai mare putere !"

M-am gîndit mult timp, acolo, pe malul Elbei, în fața întinselor pustietăți de apă învolburată de vînt, la scufundători. Siluetele lor țîrîve mi s-au părut, prin ceea ce aflasem despre ei, de-o nemărginită vigoare. Cu o lună înainte, chiar în acele locuri, își pierduseră viața doi : trupurile lor fuseseră pescuite după mai multe zile. Nu-i învinsese neprevăzutul sau teama, ci uzura cordoanelor de legătură. Cei ce le luaseră locul continuau să coboare zimbind în nemărginitul uleios și întunecat al fluviului, fără să le pară curajul.

Curajul, care e o nepreținută virtute morală, propusă de sporturi omului de pretutindeni !

George SBÂRCEA

Cronica sferturilor de veac

CÎND BUNICII FĂCEAU SPORT...

1870 ● „Societatea Română de arme, gimnastică și dare la semn" anunță „Programa inaugurării stagiunei de vară a dării la semn :

Duminică 10—22 mai 1870". Spicuim din aceasta : „La ora 7 și jumătate dimineața, domnii membri ai societății se adună în grădina ei din strada Vămii și pleacă la 8 ore cu drapelul spre localul de exerciții (Cuibul cu Barză). Exercițiile și concursul de dare încep la 9 ore antemeridian (...). Împărțirea premiilor se va face seara în grădina societății la orele 10."

„ROMÂNUL" din 5 mai 1870

● „Se face cunoscut domnilor membrii'n genere că'n toate duminicile se va ține concurs la pistol și carabină în noul local „Cuibul cu Barză".

„ROMÂNUL" din 30 mai 1870

1895 ● „Este de netăgăduit că întrebuințarea velocipedelor care în străinătate a luat niște proporții gigantice și neînchipuite a ajuns și la noi la o mare dezvoltare (...) Fabrica Steyer din principiu nici nu (mai) fabrichează un velociped mai greu decît mașinile de drum de 16 kilograme (...) Ne face o plăcere de a constata că ea s-a emancipat de cîrmele încovoiate în niște forme monstruoase și a adoptat cîrma simplă dreaptă, la modelele mai importante". Printre acestea : „mașina de curse de 9 kilograme (...), velocipedele de damă, de transport pentru magazine și ca o deosebită specialitate, potrivit destinației lor, biciclete militare" !

„ADEVĂRUL" din 6 mai 1895

1920 ● „Hipism. — Succesele maiorului Iacob Filip la Paris. — Maiorul Iacob Filip, unul dintre cei mai fini călăreți, binecunoscut și apreciat în străinătate și care a cîștigat premiul al doilea al concursului interaliat anul trecut la Paris, din nou a repurtat, zilele acestea, strălucite succese la „Grand Palais", plasîndu-se în diferite probe cu caii săi, **Kneaz** și **Gioconda**, și reușind chiar a se clasa întîiul într-o probă însemnată". Iată ce publică ziarul „Le Jockey" despre această performanță : „La orele trei și jumătate a început premiul „La Haye—Jousselin", probă de obstacole pentru cai de orice vîrstă și de orice naționalitate, încălecați de gentlemeni. Numărul mare al concurenților, greutatea obstacolelor și lungimea parcursului care cuprindea 14 obstacole pe 2 tururi și jumătate de pistă a făcut această probă foarte interesantă. Ea a revenit maiorului Iacob Filip cu calul „Kneaz", care a cîștigat premiul de 800 franci".

„VIAȚA SPORTIVĂ", nr. 7— mai 1920

1945 ● „O mare surpriză ieri la A.N.E.F. : Timișoara a dispus de Cluj : 4—3 (4—1). Citeva amănunte despre acest meci. Golurile au fost înscrise în ordine de Andrei Rădulescu (T) în minutele 14 și 15, Bonihadi (C) în min. 17, Andreescu (T) în min. 18, din nou Andrei Rădulescu în min. 33 : după pauză, Bonihadi în min. 59 și 62 (din penalti) a marcat ultimele două goluri.

Echipa clujeană are însă o stea autentică, pe mijlocașul Petschowski".

„SPORTUL POPULAR" din 15 mai 1945

Documentar de **Dorin ȘTEFLEA**

INVITAȚIE PE STADIONUL „METALUL"

Duminică dimineață, pe stadionul Metalul din Capitală este programată o mare serbare cultural-sportivă organizată de CEFS, sectorul 3, în colaborare cu organizațiile de UTC. În program, finalele pe sector ale unor competiții de volei, baschet, handbal și fotbal, întreceri de atletism și judo.

Primii clasați la acest veritabil festival al primăverii vor fi răsplătiți cu frumoase cupe, medalii și diplome.

Coperta unela dintre cele mai cunoscute publicații polisportive apărută imediat după primul război mondial : „Viața sportivă".

ÎN VÎLTOAREA CAMPIONATULUI MONDIAL DE FOTBAL

MEXICO 70

...PUTEȚI FI PERMANENT STÎND LA DV. ACASĂ !

CUMPĂRAȚI-VĂ DIN TIMP UN TELEVIZOR

Venus

● DIAGONALA ECRANULUI : 47 CM ● IMAGINE ȘI SUNET DE CALITATE ● MARE STABILITATE ÎN FUNCȚIONARE ● LINIE ESTETICĂ MODERNĂ ● SE POATE CUMPĂRA ȘI CU PLATA ÎN 12—18 RATE LUNARE CU UN ACONTO ÎNTRE 510 și 680 LEI

Lumea sportului de pretutindeni a intrat în atmosfera de maxim interes și de pasionantă participare afectivă la ultimele pregătiri pentru turneul final al campionatului mondial — ediția mexicană. De la Ciudad de Mexico, Guadalajara, Toluca, Puebla și Leon, agențiile de presă transmit zilnic informații, declarații, pronosticuri, curiozități.

Dar, totul se „consumă" rapid, rubricile de sport trebuind să-și mărească mereu mai mult spațiul rezervat lui „El Mundial '70". De aceea, desigur, obișnuitului Jurnal mexican îi adăugăm astăzi — în cadrul unui magazin fotbalistic — alte cîteva rubrici de informații și comentarii din tabăra echipelor finaliste și, bineînțeles, privind „tricolorii" români aflați la Guadalajara.

NOI VEȘTI DE LA TRICOLORI

(Urmare din pag. 1)

care au pus la dispoziția jucătorilor noștri toate instalațiile modernului stadion, precum și băuturile răcoritoare, citronadă și oranjadă, atît de necesare aici în zilele călduroase și fără pic de vînt cum a fost cea de vineri. Azi, sîmbătă, echipa noastră pleacă în localitatea Torreon unde va întîlni, duminică, formația Laguna, antrenată de Fekete, un fost jucător, centru înaintaș, al echipei bucureștene Carmen. Nu vor face deplasarea Cornea, Ivăncescu, Pescaru, Tufan și Dumitrache, ultimul resimțindu-se, încă, de pe urma accidentului suferit. Toți acești jucători vor rămîne la Guadalajara unde se vor antrena sub supravegherea lui Vogl.

TĂTARU II

O noutate, aici: SOSIREA FOTBALIȘTILOR CEHOSLOVACI, înregistrată ieri după-amiază. Venind de la New York, **ei s-au instalat într-un motel, la marginea orașului.** La puține minute de la sosire, jucătorii cehoslovaci au făcut un ușor antrenament de destindere. Iată și **prima declarație a lui Iosef Marko: „CEL MAI DIFICIL ADVERSAR PENTRU NOI: CĂLDURA!".**

În ceea ce-i privește pe fotbaliștii brazilieni, aceștia se află în localitatea Guanajuato. Și, ca o știre de ultimă oră, trebuie să vă spun că extrema dreaptă Rogerio s-a accidentat la un antrenament. În locul lui, antrenorul Zagallo a trecut pe lista celor 22 un portar: Leao. **În tabăra braziliană se manifestă, în continuare, îngrijorare în privința lui Tostao, CARE, DE ALTFEL, NU VA JUCA DUMINICĂ ÎN PARTIDA DE ANTRENAMENT CE SE VA DESFĂȘURA ÎN COMPANIA UNEI ECHIPE LOCALE. Tostao a avut din nou hemoragie la ochiul sting la care a suferit operația și este foarte probabil ca medicul care l-a îngrijit la Houston să fie chemat de urgență la Guanajuato pentru a-l examina încă o dată și pentru a decide dacă el va putea rămîne pe lista de 22.**

Legat de această listă, trebuie spus că NICI UNUL DINTRE JUCĂTORII BRAZILIENI N-A VRUT SĂ PRIMEASCĂ NUMĂRUL 13. **În cele din urmă, antrenorul Zagallo l-a obligat pe Roberto să poarte acest nedorit număr.**

Așa încît, cei 22 au devenit următorii: 1. Felix, 2. Brito, 3. Piazza, 4. Carlos Alberto, 5. Codoaldo, 6. Marco Antonio, 7. Jairzinho, 8. Gerson, 9. Tostao, 10. Pele, 11. Rivelino. Se pare că acest „prim 11" constituie echipa titulară — sub rezerva stării de sănătate a lui Tostao — care, după toate probabilitățile, va aborda jocul cu Cehoslovacia. Ceilalți 11 sînt: 12. Ado, 13. Roberto, 14. Baldochi, 15. Fantana, 16. Everaldo, 17. Joel, 18. Pablo Cezar, 19. Edu, 20. Dario, 21. Ze Maria, 22. Leao.

ADRESA „TRICOLORILOR"

Mai mulți cititori, dornici de a scrie fotbaliștilor români participanți la turneul final al C.M. din Mexic, ne-au solicitat adresa „tricolorilor" de la Guadalajara.

Iată și răspunsul nostru:

Gran Hotel
Morelos Nr. 2244
Guadalajara
Jalisco
Mexic

TOTEM MEXICAN
desen de NEAGU RĂDULESCU

ANGELO NICULESCU și EM. VOGL: Unde ne plasăm noi?

SELECȚIONERUL DIN UMBRĂ...

CINE A OCOLIT ȘTIINȚA VA PLĂTI — INCREDIBIL DE MULT — ÎN MEXIC

...este opinia prof. N. PETRESCU, antrenor federal

O discuție cu prof. N. Petrescu, antrenor federal, exclude, de regulă, abordarea problemelor de pe alte poziții decît cele, inexpugnabile, ale științei, domeniu căruia interlocutorul nostru i-a dedicat, cu înflăcărată pasiune, mulți ani de viață.

De data aceasta n-am încercat, însă, nici un moment o... retragere în fața labirintului miraculos al tainelor descoperite, prin știință, și oferite generos, fără excepție, tuturor domeniilor de activitate, inclusiv sportului. Poate tocmai pentru că tema interviului solicitat era selecția (inutil, desigur, să spunem mai mult decît că e vorba de fotbal) pentru turneul final al C.M. din încă puțin cunoscutul Mexic.

— ȘTIINȚA, ne spune prof. N. Petrescu. ESTE, DACĂ VRETI, AL DOILEA SELECȚIONER, SELECȚIONERUL DIN UMBRĂ, PE CARE ORICE ANTRENOR TREBUIE SĂ-L CAUTE, să și-l apropie, pentru ca apoi să se sprijine sincer și profund în adevărurile lui. ESTE CONDIȚIA FUNDAMENTALĂ A SUCCESULUI — chiar a menținerii la un nivel mediu — în sportul de performanță contemporan. Altfel nu se poate...

— Poate că am devansat (nu chiar fără intenție) discuția noastră, dar — avînd mereu pe „ecranul" statistic al C.M. de fotbal cele 16 loturi de „22" — încercăm o întrebare... neștiințifică: este, oare, știința singurul drum spre o bună selecție?

— Se poate ajunge aici și fără sprijinul științei. Dar mult mai greu, cu o inestimabilă cheltuire de timp și energie, pe căi periculoase, cu multe obstacole și tot atîtea riscuri. Nu cred că măcar unul dintre antrenorii-selecționeri ai finaliștelor din Mexic a optat pentru această soluție.

— Ce s-ar întîmpla dacă selecția s-ar face, totuși, numai „după ochi"?

— Vedeți, există un talent de selecție pe care îl au mai de mult, sau și l-au cîștigat, mulți antrenori. Ei știu ce este necesar într-o echipă, simt echipa ca un angrenaj rotund în care toate rotițele se combină pentru un eficient efect final, de atac sau apărare. Acești antrenori simt — foarte important, după opinia mea — destinele echipei, își creează un model și apoi caută soluții pentru a suplini lipsurile imaginarului model conceput de ei. Urmează verificările, realegerile și aici se atinge limita selecției empirice. Mai departe, fotbalul modern își cere drepturile. Marea performanță are nevoie de știință. Selecționerul din umbră trebuie să acționeze sau să fie acționat, dacă o echipă sau alta vizează performanța.

— Înțelegem că este mai greu, dar intenționînd să facem loc ideilor științifice am dori să eliminăm complicata și poate inaccesibila terminologie de specialitate. Cum s-ar putea explica, în această intenție, nevoia reală de a apela la știință pentru a selecționa un lot — sau, și mai greu, o echipă — pentru apropiata ediție mexicană a turneului final al C.M.?

— Există două variabile, care pot fi intuite de antrenori, dar greu de verificat și imposibil de explicat, de măsurat și de combătut fără sprijinul științei. Este vorba, în primul rînd, de variabila comportării fotbaliștilor în raport direct cu miza jocurilor, anturajul în momentul desfășurării partidelor, tradiția victoriilor sau a... înfrîngerilor cu anumite formații adverse. În al doilea rînd, știința singură poate stabili date precise privind capacitatea biologică, dispoziția interioară a jucătorilor, schimbătoare după anumite faze (ritmuri biologice) ș.a.

— Toate acestea, dacă turneul final s-ar disputa, de exemplu, la... București. Dar în Mexic?

— Agravarea variabilelor de care aminteam este aproape sigură, creînd posibilitatea ca — în cazul întîrzierii unor măsuri corespunzătoare — randamentul unor selecționați să fie considerabil modificat față de condițiile normale de apreciere a valorii lor. În plus, rămîne de văzut cum un jucător sau altul va reacționa — în cadrul echipei sale (problema este ceva diferită de sporturile individuale) — la schimbarea de fus orar, de temperatură și umiditate, altitudine, alimentație, context social și colectiv.

— Cunoscînd aceste posibile obstacole este de presupus că toți selecționerii le-au acordat atenție, luînd măsuri care se sprijineau pe forța de verificare a științei.

— Fără îndoială. A reținut atenția că mai multe echipe (URSS, Anglia, Uruguay, Bulgaria, Israel etc.) au urmărit să cunoască anticipat situații cît mai apropiate de cele pe care le vor întîlni în Mexic în timpul competiției. Se știe, de asemenea, că în general tendința tuturor finaliștelor este de a testa loturile în cîteva meciuri de verificare disputate în Mexic (în orașe pe cît posibil asemănătoare celor în care vor susține meciurile oficiale) înaintea startului turneului final.

— Recapitulînd lucrurile, rezultă că pentru o bună selecție este nevoie ca antrenorul și „selecționerul din umbră" (numind astfel, poate impropriu, din nou, știința) să aibă în vedere valoarea biologică individuală, valoarea colectivă fotbalistică și valoarea personală de talent a jucătorilor. Este clar că toate aceste trei valori pot fi apreciate fidel numai în cazul cînd sînt folosite intuiția antrenorului și mijloacele științifice. Ne-ar face plăcere să credem că aceste criterii au stat și la baza selecției lotului românesc pentru C.M. din Mexic. Care este părerea dv.?

— Un răspuns pozitiv. A fost elaborată o idee clară de joc, au fost alese elementele — testate în diferite jocuri — capabile să o realizeze, s-au efectuat controale medico-sportive și psihofiziologice, în final urmînd să se facă, la Guadalajara, ultimele testări pentru a se ajunge la soluția definitivă a selecției. Toate acestea sînt, însă, prea complexe și încă nesincronizate într-un sistem de selecție verificat, pentru a da certitudinea evitării unor surprize sau a unor greșeli.

— La ce ne-am putea aștepta, bineînțeles nu numai în tabăra „tricolorilor"?

— Eternul imponderabil. Mexicul, cu tainele sale, poate nu toate descoperite de europeni, mai ales, poate produce substanțiale modificări în ierarhia individuală sau colectivă a fotbaliștilor. Este posibil astfel (desigur și în lotul nostru) ca la unii jucători să apară un comportament neașteptat, neobișnuit; există jucători al căror temperament poate să le diminueze capacitatea: alții pot întîmpina dificultăți din cauza constituției somatice, fiind obligați să consume o mare cantitate de energie, ceea ce îi poate obosi tocmai atunci cînd este mai mare nevoie de ei.

— „Selecționerul din umbră", cum l-am numit convențional și... gazetărește, va fi, însă, și el prezent în Mexic. Oare atunci, la ora H, ei nu va putea da o mînă de ajutor?

— Fără nici o discuție. Știința nu cunoaște limite și cu atît mai puțin nu își îngăduie... vacanțe. Specialiștii, în primul rînd medicii loturilor, pot interveni eficient, pot corecta multe lucruri. La rîndul lor, antrenorii pot orienta selecția „11"-ului în raport de adversar...

— Ce pronostic ne dați pentru Mexic?

— Tot unul din domeniul științei. Știu că specialiștii tuturor echipelor finaliste n-au renunțat, în general, la ajutorul științei pentru rezolvarea complicatelor probleme de pregătire și selecție. Dar, cine a ignorat unele — sau măcar unul singur — dintre criteriile și principiile științei va plăti, incredibil de mult, în Mexic.

— d. g. —

Prof. N. PETRESCU

CONFIDENȚELE LUI JUANITO

În hotelul „Caribe" din Guadalajara, unde sînt găzduiți brazilienii, bucătarii care au însoțit lotul acestora au făcut o adevărată „revoluție culinară". Ei au eliminat din camera bucătăriei toate condimentele tipic mexicane, pe care le-au considerat mult prea picante. De altfel, nimeni nu a protestat, întreg hotelul fiind ocupat de delegația braziliană.

★

Unul din cele mai mari magazine din capitala Mexicului a organizat o paradă a jucătorilor din naționala aztecă. În fiecare zi, PATRU DINTRE SELECȚIONAȚI DEFILEAZĂ ÎN FAȚA VIZITATORILOR MAGAZINULUI, care sînt — *în aceste zile* — nu atît microbiștii obișnuiți ai stadioanelor, cît reprezentantele sexului slab. *(N.B. Jucătorii nu sînt prezentați în ținută de sport.)*

★

Întîmpinați la sosirea în Mexic cu strigătul: *„Brazilia, Brazilia!"*, fotbaliștii englezi au replicat cu o „splendidă izolare". Se antrenează zilnic pe un teren unde nici măcar ziariștii nu au acces decît de două ori pe săptămînă.

★

Tostao și-a făcut apariția la Guadalajara purtînd o pereche de ochelari intens fumurii, ca măsură de precauție deoarece jucătorul brazilian a suferit, în această primăvară, o delicată operație de retină. În legătură cu coechipierul său, Pele a declarat: „TOSTAO SE SIMTE BINE ȘI VA JUCA. *Altfel, nici n-ar fi venit cu noi, aici".*

★

Un ziarist mexican, Rogelio de Bratana, a făcut și el apel la un creier electronic pentru a afla cu cîteva săptămîni mai înainte rezultatele meciurilor din Campionatul mondial. Pentru primele întîlniri, computerul a anticipat următoarele scoruri:

Anglia — România 3—1;
Uruguay — Israel 3—1;
Peru — Bulgaria 1—1.

După opinia lui Bratana, pronosticurile computerului se pot îndeplini în proporție de 50—75 la sută.

★

La un sondaj făcut în rîndul cronicarilor de specialitate a 17 cotidiene din capitala Mexicului, principala favorită a Cupei Rimet — 1970 este echipa Angliei. Sapte din aceste ziare au indicat Anglia, șase s-au pronunțat pentru Italia, două pentru R.F. a Germaniei, unul pentru Cehoslovacia și tot unul pentru Brazilia. Din cele șapte cotidiene numai unul prevede o finală Anglia — R.F. a Germaniei (ceea ce ar fi o revanșă a finalei din 1966), în timp ce celelalte au indicat finala între

englezi și italieni, cehoslovaci sau brazilieni.

Ziariștii mexicani se arată destul de pesimiști față de Uruguay, Peru și Salvador, ca și de echipa țării lor, pe care nu le văd calificate decît, cel mult, pînă în sferturile de finală. Un singur ziar, „El Universul Grafico", prevede o finală Brazilia — Mexic!

★

Delegația braziliană a luat măsuri de protecție (exagerate, *cum se consideră în capitala mexicană).* ZI ȘI NOAPTE HOTELUL „CARIBE" ESTE PĂZIT DE 4 AGENȚI SECRETI ȘI 10 POLIȚIȘTI ÎN UNIFORMĂ. De asemenea, *au fost afectați hotelului și patru agenți de circulație.*

Intrarea în hotel este permisă numai ziariștilor care au o legitimație specială eliberată de Federația braziliană de fotbal.

★

Controlul antidoping va fi foarte riguros la toate meciurile din turneul final. F.I.F.A. A DESEMNAT UN CORP MEDICAL SPECIAL, CARE ȘI VA DESFĂȘURA ACTIVITATEA PE TOATE TERENURILE MEXICANE. S-a decis să fie supuși controlului și jucătorii care lovesc pe adversari și toți acei fotbaliști care vor avea o comportare ciudată în cursul unui meci. SE VOR EFECTUA CONTROALE ȘI LA CEREREA ANTRENORILOR CARE CONSIDERĂ CĂ VREUNUL DIN COMPONENȚII ECHIPEI ADVERSE SE COMPORTĂ ÎN MOD SUSPECT. În acest caz, antrenorul va trebui să depună o sumă de bani.

★

În ziua sosirii echipei Angliei la Ciudad de Mexico, unul din cele mai răspîndite ziare de sport din Mexic, „Ovaciones", a publicat pe prima pagină o fotografie mare, înfățișînd un cîine buldog cu laba pusă pe o minge de fotbal. Iar ca titlu al reportajului inserat mai jos și care relata sosirea englezilor, doar atît: „Mrrr... au sosit!"

★

„90 de milioane de brazilieni vor rămîne deceptionați de reprezentativa țării lor. JUCĂTORII BRAZILIENI NU VOR CUCERI CUPA RIMET, CARE VA REVENI FIE VEST-GERMANILOR, FIE ENGLEZILOR" — aceasta este previziunea unui faimos astrolog sud-american. *O previziune considerată „funestă" la Rio de Janeiro...*

Fază din meciul de pregătire al reprezentativei mexicane în compania echipei Borussia Dortmund, încheiat cu victoria gazdelor C.M (1—0). Atacantul Padilla în acțiune.

Telefoto: A.P. — AGERPRES

JURNALE MEXICANE

EXPEDIȚIA TĂCERII

Ca întotdeauna în pragul unei „campanii", conducătorii și echipierii „Squadrei azzurra" s-au adunat, cu cîteva zile în urmă, la Coverciano, cunoscutul centru sportiv aflat în apropiere de orașul Florența. **Coverciano este locul ultimului popas intern al expediției fotbalistice italiene, care pornește anul acesta către Mexic cu intenția discretă de a cuceri pentru totdeauna — pe platourile aztece — frumoasa zeiță de aur.**

Ca niciodată, **lipsesc din comentariile presei peninsulare declarațiile sforăitoare, supraestimările, promisiunile aruncate din abundență tifosilor avizi de fraze sunătoare.** Squadra are acum jucători valoroși, poate cei mai valoroși din ultimii 20 de ani. Îi are pe: „regele" Sardiniei, irezistibilul Riva, pe ilustrul dirijor Rivera, pe Anastasi, Lodetti, Burnich, De Sisti, Albertosi, Facchetti. Și are șanse reale să se întoarcă cu zeița, dar ambianța dinaintea „mondialelor" este cît se poate de potolită. Meciul cu echipa R.P.D. Coreene, de la ediția engleză a C.M., care le-a barat italienilor drumul spre „sferturi", a rămas ca un cui în inimile tuturor.

De data asta, expediția italiană nu mai este specific... italiană. Ceea ce l-a făcut pe Rivera să declare zilele trecute: „TREBUIE SĂ REUȘIM, FIINDCĂ EXPEDIȚIA NOASTRĂ ESTE EXPEDIȚIA UMILINȚEI".

În această ambianță, repetăm, parcă nefirească pentru temperamentul italian, cînd ziarele publică pe prima pagină doar acțiuni de culise ale ființei fotbalistice, **ultima reuniune de la Coverciano a oferit reporterilor prilejul unor titluri de-o șchioapă despre mondiale: CONDUCEREA EXPEDIȚIEI A DECLARAT DESCHIS RĂZBOI PRESEI. La campionatele mondiale nici un jucător, nici Valcareggi și nici dr. Fini nu vor da interviuri vreunui gazetar. Reședința squadrei va fi tabu. Nimeni nu va putea pătrunde în tabăra italiană decît la o anumită oră, stabilită printr-un program strict și doar pentru a.j. vedea pe jucători. Cei mai scandalizați au fost, bineînțeles, ziariștii italieni, lezați direct de această mutenie desăvîrșită.**

NUMAI WALTHER MANDELLI ESTE AUTORIZAT SĂ DEA LĂMURIRI PRESEI, **fără a intra însă în amănunte.** După cum a reieșit din discuțiile cu reprezentanții presei, prezenți la Coverciano, Mandelli nu va răspunde la chestiunile cele mai importante. Ziariștii au încercat pe loc intransigența lui Mandelli, punîndu-i o serie de întrebări. Iată rezultatul:

„De ce lipsesc vîrfurile de atac dintre cei 22 pentru Mexic?"

„NU RĂSPUND".

„De ce a fost pedepsit Salvadore? Pentru cele două autogoluri de la Madrid?"

„NU RĂSPUND".

„După ce a fost exclus Salvadore, cine va juca liber, Cera sau Ferrante?"

„NU RĂSPUND".

Cu toată nemulțumirea exprimată de ziariști, conducătorii expediției, în frunte cu președintele federal, dr. Franchi, au rămas neclintiți: **„Non risponderemo... Capito?"**

Explicația acestei maniere? În 1962 și 1966, echipa italiană a avut de suferit din cauza polemicilor declanșate în presa italiană. Acum, pentru a nu se mai repeta situația din Chile și Anglia, conducătorii „expediției" au impus o tăcere mormîntală.

Dar va fi oare cucerită zeița cu prețul acestei tăceri?...

Aurelian BREBEANU

„Nouarul" juventin, Anastasi, a găsit încă odată calea golului și se întoarce satisfăcut spre centrul terenului.

Foto: „OLYMPIA MILANO"

CREDEȚI ÎN CALCULATOARE?
...5 echipe în „optimi"; Brazilia — România 2—1

Campionatul mondial de fotbal al calculatoarelor electronice se află în „pană". La sfîrșitul „optimilor" de finală, aparatele indică numai cinci echipe (în loc de opt) calificate în sferturile de finală: Brazilia, U.R.S.S., Italia, Suedia și R. F. a Germaniei — formația vest-germană fiind singura care a totalizat maximum de puncte (6) în primele trei meciuri. Anglia, cu numai trei puncte, „riscă" să fie eliminată din „Cupa Jules Rimet" de către computere.

ÎN MECIUL BRAZILIA—ROMÂNIA, VERDICTUL CALCULATOARELOR A FOST DE 2—1 ÎN FAVOAREA FOTBALIȘTILOR BRAZILIENI

Alte rezultate din ultima etapă a „optimilor": Suedia—Uruguay 2—1; U.R.S.S.—Salvador 3—0; R. F. a Germaniei—Peru 3—1.

TIGRUL BELGIENILOR

Momente de panică au trăit vineri oaspeții hotelului Angel de Meson din Puebla, unde sînt găzduiți jucătorii reprezentativei Belgiei, atunci cînd pe coridoare și-a făcut apariția un ...tigru. Totul s-a dovedit însă a fi o alarmă falsă. Tigrul, numit Raja, în vîrstă de 5 luni, era noua mascotă a echipei belgiene, oferită în dar de un amator mexican de fotbal. Animalul tocmai fusese adus la hotel, dar scăpase din cușeaua ținută de supraveghetorul lui, un băiețel de 12 ani. Conducătorii reprezentativei Belgiei au declarat că Raja va rămîne mascota echipei, dar va fi angajat un supraveghetor mai în vîrstă.

NU CALCAȚI PE GAZON

Stadionul „Azteca" din Ciudad de Mexico, unde se va inaugura la 31 mai turneul final al campionatului mondial, este gata pentru mult așteptata festivitate. Tribunele au fost vopsite în culorile roșu, verde, galben, aceleași culori ca și cele ale biletelor de intrare la jocuri. A fost schimbat gazonul și în mijlocul terenului se află un carton imens pe care este scris: **„Interzis să se calce pe gazon". Pînă la meciul inaugural Mexic — U.R.S.S. nu se va putea juca pe acest teren.**

ECHIPA NOASTRĂ DE JUNIORI ÎNVINSĂ LA LIMITĂ ÎN PRIMUL MECI AL TURNEULUI U.E.F.A.

Ieri, echipa reprezentativă a României a debutat, la Perth, în cadrul Turneului U.E.F.A. Întîlnind echipa Belgiei, juniorii noștri au cedat la limită, după o partidă echilibrată: 2—3 (0—2). Belgienii au înscris prin Hoste (2) și Nijab. Pentru echipa noastră au marcat Helvei și Atodiresei. În aceeași zi s-au mai înregistrat următoarele rezultate: Italia—Suedia 2—0, Țara Galilor—R. F. a Germaniei 2—3 și R.D.G. — Turcia 1—1.

Poșta «EL MUNDIAL»

Răspunde Ion Poștașu

E. CONSTANTINESCU, GALAȚI. **„În urmă cu o lună a început o mică discuție** (n.n.: „mică"? Văd că nu s-a terminat nici pînă acum!) **între mine și cîțiva colegi de serviciu. Cu toate argumentele pe care le-am adus, nu i-am putut convinge că am dreptate".** Și sperați să mă convingeți măcar pe mine? Regret, dar cel care n-are dreptate, sînteți... dv.! Să vă explic acum, cum stau lucrurile: cînd în Mexic este, să zicem, ora 15, la noi în România ziua a trecut de mult. Este ora 23 și oamenii se pregătesc de culcare (excluzînd serile cînd se vor face transmisiuni din Mexic!). Aceasta înseamnă că ora Mexicului e e cu 8 ore ÎN URMĂ, și NU ÎNAINTEA orei României. Nu trebuie să fiți supărat. Vă luați revanșa cu altă ocazie!

CORIN BIANU, BUCUREȘTI. Din poezia „La Guadalajara", închinată tricolorilor noștri, am reținut versurile în care vă referiți la apărarea echipei reprezentative: **„Avem portar, cum altul nu-i / Cît un sombrero-i palma lui / Grea vamă cere golului / Fundașii, vajnici grăniceri / Din veghe toarnă scut de fier".** Muza v-a părăsit, cînd a fost vorba de linia de atac. Ce-ar fi, însă, ca tocmai ea să fie mai... inspirată acolo, la Guadalajara?

VIRGILIU SAS, RM. VÎLCEA. **„Inima îmi bate puternic pentru echipa națională și mă gîndesc că din moment ce am obținut un draw cu campioana mondială, Anglia, chiar pe Wembley, pe teren neutru (poate nu chiar neutru, mexicanii fiind latini, ca și noi), este posibilă chiar o victorie asupra Angliei, în primul meci pe care îl vom susține în Mexic".** Presupun că același raționament și-au făcut și băieții noștri. Raționamentele sînt, însă, bune, pînă la un punct. După aceea trebuie neapărat să tragi la poartă, dacă vrei să marchezi!

GH. I. VOICU, COMUNA CIMPOAIA. Best este irlandez. Ca atare, nu va figura, în nici un caz, în echipa Angliei, care va participa la turneul final al campionatului mondial din Mexic. Din același motiv n-a jucat sub culorile Angliei nici în 1966. Probabil, însă, că ar fi selecționat într-o reprezentativă a Marii Britanii, care ar susține un meci, de exemplu, împotriva Restului Lumii, a Selecționatei Americii de Sud etc.

EMANOIL MĂRCULESCU, PITEȘTI. Și noi nutrim speranța că ediția 1970 a campionatului mondial ne va aduce cea mai mare satisfacție, chiar dacă nu mergem atît de departe cu gîndul, cum mergeți dv. și alți iubitori ai fotbalului din țara noastră, care vizează chiar „Cupa Jules Rimet". În sfîrșit, balonul este rotund pentru toată lumea! Deocamdată, s-ar putea spune că ediția din 1934 a campionatului mondial ne-a oferit, într-o oarecare măsură, satisfacții. 1. Ne-am calificat pentru turneul final, în luptă pentru aceasta cu Iugoslavia și Elveția (2—2 cu Elveția, la Berna, și 2—1 cu Iugoslavia, la București. Specificăm că nu s-au disputat meciuri tur-retur). 2. Rezultatul strîns, 1—2, obținut în turneul final, la Triest, în fața Cehoslovaciei, pe-atunci, ca și acum, o mare putere în fotbal (ca a și ajuns, la acea ediție, în finală). De notat că, la pauză, fotbaliștii noștri conduceau cu 1—0, prin golul înscris de Dobay, în min. 10. Iată echipa pe care am prezentat-o la acest meci: Zombori — Vogi (actualul antrenor al echipei naționale), Albu — Moravetz, Cotormani, Deheleanu — Bindea, Covaci, Sepi II, Bodola, Dobay.

I. GHINESCU, COMUNA BOTENI. O reflecție... rimată, legată de faptul că echipa noastră face parte din cea mai grea grupă a C.M. de fotbal:

Hai să-mi spun aleanul:
Ca în ceasul... morții:
Nu aduce anul,
Ce aduse... sorții?
Dar, cu toate cele,
Eu, totuși, susțin
Că n-aduce Pele,
Ce-aduce... Dobrin!

Este vorba doar de o poantă sau știți dv. ceva?

Ilustrații: N. CLAUDIU

sportul în lume

De la trimisul nostru special, VICTOR BĂNCIULESCU

LA CONFERINȚA DE PRESĂ A PREȘEDINTELUI AVERY BRUNDAGE

Lucrările sesiunii Comitetului Internațional Olimpic s-au încheiat, dar multe probleme majore au rămas neelucidate...

AMSTERDAM, 16 (prin telefon). Cea de-a 70-a sesiune a Comitetului Internațional Olimpic, după cum se știe, va avea loc în septembrie 1971 la Luxemburg, urmată de adunările generale din '72 la München și '73 la Barcelona. Actuala sesiune, cea de la Amsterdam, s-a încheiat cu obișnuita conferință de presă a președintelui **Avery Brundage.** Supus tirului întrebărilor — unele de fond, altele chițibușerești, agasante — președintele C.I.O. s-a descurcat cu tradiționala sa abilitate, răspunzînd ziariștilor clar, cînd se cădea, și foarte evaziv, cînd nu-i convenea, pretextînd că **„funcția îl obligă să patroneze părerea majorității membrilor C.I.O. și nu-i permite să aibă opinii personale".**

Conferința a debutat cu intervenția trimisului special al ziarului Sportul, care a solicitat părerea președintelui C.I.O. privitoare la munca depusă de comisia a doua, prezidată de Alexandru Siperco, și a întrebat dacă Comitetul executiv consideră problema eligibilității drept o problemă de primă urgență. Răspunsul a fost: **„Comitetul executiv a depus diligențe pentru elucidarea acestei probleme și apreciază cu satisfacție cantitatea de travaliu depusă de comisia a doua. Se știe că cele două comisii reunite au lucrat, la Amsterdam, chiar aici la hotelul Esso Motor, pînă la 3 noaptea și apoi încă o zi întreagă. Pentru a păstra seriozitatea întregului studiu, vom trage concluziile la sesiunea viitoare de la Luxemburg. Regula admisiei reprezintă de fapt astăzi piatra de încercare a întregii mișcări olimpice. Pentru participanții la J.O. este important ca paragrafele respective din regulamentele federațiilor internaționale să fie în deplină consonanță cu regulile olimpice. Împreună cu aceste federații trebuie să ajungem la o regulă universal valabilă, ceea ce ar însemna un cîștig mare pentru mișcarea olimpică. De altfel, chiar discuțiile de aici au reprezentat un pas important înainte".**

Extrem de hărțuit a fost președintele Brundage cu întrebările legate de conflictul iscat de schiul alpin. **„Lecția de la Grenoble — a răspuns președintele C.I.O. — ne obligă să nu mai permitem iregularități în sport. De aceea, la Sapporo vom fi și mai stricți. Orice exhibiție a mărcilor comerciale pe schiuri, pe materiale, pe încălțăminte (ca la atletism) sau în satul olimpic o vom sancționa cu excluderea de la Jocuri. Adoptarea soluției din tenis, a concursurilor open, ar reprezenta moartea olimpismului. Fără ideal, Jocurile Olimpice nu ar mai exista și tocmai acest ideal vrem să-l protejăm. Participarea în aceeași competiție a amatorilor și a profesioniștilor (și aceasta e valabil și pentru hocheiul pe gheață) ar duce la contaminarea primilor de către ceilalți."**

La insistențele presei britanice, a fost mult comentată situația Comitetului olimpic sud-african. În cursul zilei, C.I.O. a luat hotărîrea — prin majoritate de voturi — de a exclude sportul sud-african, acesta oglindind în continuare și în mod fidel politica de aparthaid a unui regim rasist. Solicitat să-și spună părerea, președintele Brundage a răspuns: **„În calitatea pe care o dețin, nu pot decît să susțin concluziile C.I.O."**

Din celelalte probleme evocate în cursul conferinței de presă a reieșit că C.I.O. agreează organizarea unui congres olimpic, dar că întrevede ținerea lui la Sofia abia în 1973, nu în 1971 cum se preconizase. Referitor la conducerea Academiei Olimpice Internaționale, C.I.O. — fără a-și exprima satisfacția — este nevoită să accepte doar patronajul onorific și să supervizeze programul, comisia pe care a întocmit-o rămînind pur consultativă.

După cum se vede, la încheierea sesiunii — cu o agendă atît de încărcată și de promițătoare — C.I.O. s-a mulțumit să-și îndeplinească sarcinile protocolare (discursuri, alegeri, prezentări etc.), aminînd cu dezinvoltură (dar cu repercusiuni ce pot deveni curînd serioase) problemele grave ale mișcării olimpice, cele care ar trebui să-i permită racordarea urgentă și necesară la evoluția sportului modern.

ILIE NĂSTASE ÎNTÎLNEȘTE PE TOM OKKER ÎN FINALA DE SIMPLU

BRUXELLES, 16 (prin telefon). **Două victorii consecutive obținute de Ilie Năstase în proba de simplu masculin, l-au adus pe jucătorul român în finala campionatelor internaționale „open" de tenis ale Belgiei. Într-un stil desăvîrșit,** Năstase l-a învins în sferturi de finală pe australianul Barry Philipps Moore cu 6—1, 6—1, 7—9, 6—0 ca apoi, în semifinală, să-l depășească net pe americanul Cliff Richey: 6—0, 6—4, 6—2. **Richey eliminase, în sferturi, pe iugoslavul Franulovici la scorul de 4—6, 6—4, 6—0, 7—5.**

Adversarul lui Năstase în finală va fi cunoscutul profesionist olandez Tom Okker. **Acesta l-a învins, în semifinală, pe sud-africanul Bob Hewitt cu 8—6, 6—4, 6—4.**

În semifinalele probei de simplu femei, tenismana americană Pat Bartkowicz a întrecut-o cu 9—7, 6—1 pe englezoaica Winnie Shaw,

Apropo de „Cursa Păcii"

La limită...

Echipa noastră participantă la „Cursa Păcii" se află într-o situație mai mult decît precară: din cei 7 rutieri care au luat startul se mai află în competiție doar 4. Adică, la limită. Încă un abandon și va fi scoasă — pentru prima oară în cei 23 de ani de cînd concurează în această mare competiție internațională — din clasamentul pe națiuni.

Emil Rusu s-a urcat în mașină încă înainte de a fi ajuns la Karlovy Vary, capătul primei etape. N-am luat cuvîntul în ședința Biroului federal din 8 mai, atunci cînd s-a alcătuit echipa. Prin ce scrisesem înainte era însă evident că-i susțineam candidatura. Alături de cei cîțiva, din ce în ce mai puțini, îi acordam și eu credit moral. Emil Rusu n-a prețuit investitura. La primul obstacol, dificil nu-i vorbă, pe care oameni cu mai puține resurse și mai puțin talentați au reușit însă să-l treacă, el a capotat. Și-acum, toți cei care l-au susținut, crezînd în valoarea lui, în forța de a reveni pe prima scenă a sportului nostru cu pedale, au ajuns la limită.

Nicolae David, traumatizat într-o busculadă, lovit de o mașină din caravană, este singurul care-și are motivată abandonarea cursei. Constantin Grigore n-a mai semnat nici el foaia de start în etapa a IV-a. Spusese, din cîne știe ce motive (agențiile de presă nu precizează), adio cursei Praga — Varșovia — Berlin. Așadar, echipa este la limită.

Situație îngrijorătoare. Tristă ne apare însă reacția unora dintre cei ce înconjoară ciclismul. În momentul în care sportul acesta — a cărui frumusețe și utilitate sînt incontestabile — se află în impas, în momentul în care el are, mai mult ca oricînd, nevoie de sprijin, chiar de o revoluție în structura sa, ei roiesc în juru-i ca niște corbi lacomi. Cursa nu s-a terminat încă. Rezultatele ei pot fi pentru noi neplăcute, dar se poate încheia și cu un succes puțin scontat (cu 9 ani în urmă, tot în „Cursa Păcii", reprezentativa României încheia, în 3 oameni, pe locul III competiția). Cu toate că băieții au ajuns doar la Hradec Kralove — prima treime a întrecerii — a-cești bocitori voluntari „inteuiesc" că nu va fi o sosire cu fanfare și flori, că vor lipsi și fotoreporterii și televiziunea, și vor să știe de pe acum ce se va întîmpla, dacă ciclismul va fi sau nu sfîșiat. Ei doresc un scandal, dacă se poate de proporții, sînt nerăbdători să-l vadă declanșat.

Poate că nici n-ar trebui să-i băgăm în seamă. Oamenii aceștia nu știu ce este aceea pasiune. Pentru ei totul se mărginește la satisfacerea unor interese personale.

Avem însă convingerea că oamenii lucizi, competenți, cei ce iubesc într-adevăr ciclismul, vor ști să judece, să analizeze fără părtinire situația în care se află sportul nostru cu pedale, să ia măsurile corespunzătoare pentru redresarea lui, să-i ajute în acest dificil moment al existenței sale. Desigur, nu trebuie omis faptul că unii cicliști, antrenori, activiști poartă vina greșelilor săvîrșite, că ei trebuie sancționați. Dar, important este modul în care li va fi acordat ciclismului acel balon de oxigen (sprijinul) ce-i este necesar pentru a depăși această sincopă respiratorie.

Pentru că, ajuns pe muchia dintre a fi și a nu fi, sportul cu pedale trebuie ajutat să existe.

Hristache NAUM

DE PE PISTELE DE ATLETISM

● În concursul desfășurat la Tokio: Muraki 16,24 m la triplusalt și Inoue 5,00 m la prăjină.

● **La Pasadena: C. Mills 20,7 pe 220 yarzi și 46,0 pe 440 yarzi; Alarotu 5,18 m la prăjină.**

● Într-o reuniune atletică desfășurată la Eugene (Texas) Hill 2,13 m la înălțime; Upton și Taylor 13,8 pe 120 yarzi garduri.

Echipa de lupte greco-romane a României din nou învingătoare în R.F. a Germaniei

N. Neguț a pierdut la puncte!

Aflată într-un turneu în R.F. a Germaniei, echipa de lupte greco-romane a României a susținut, în localitatea Sankt-Ingbert, al doilea meci în compania redutabilei formații a țării gazdă. Și de astă dată victoria a revenit echipei române tot cu 5—3. Cele mai bune partide le-au realizat cei doi campioni mondiali **Gh. Berceanu** și **S. Popescu,** ca și **M. Vlad, N. Martinescu** și **N. Mandea.** Un surprinzător eșec a înregistrat însă **Nicolae Neguț.**

Iată, de altfel, rezultatele tehnice: **cat. 48 kg** Gh. Berceanu b.p. K. Driwa, **cat. 52 kg** Gh. Stoiciu egal R. Lacour, **cat. 57 kg** I. Baciu egal F. Pfeil, **cat. 68 kg** S. Popescu b.p. A. Hartman, **cat. 74 kg** M. Vlad b.p. L. Both, **cat. 90 kg** N. Neguț p.p. R. Knoll, **cat. 100 kg** N. Martinescu b. p. Gerdsmeier, **cat. + 100 kg** N. Mandea b.p. A. Bock.

Rhodesia se retrage din „Cupa Davis"!

După cum a declarat Gy Hodder, secretarul federației de tenis din Rhodesia, reprezentativa acestei țări nu va participa la sferturile de finală ale „Cupei Davis", pentru care este calificată prin neprezentarea echipei Israelului, în primul tur. Tenismanii rhodesieni urmau să întîlnească reprezentativa Cehoslovaciei. Cum însă un purtător de cuvînt al federației cehoslovace de specialitate declarase, la Praga, că acest for nu preconizează întîlniri cu sportivii unei țări în care este practicată discriminarea rasială, se crease situația anormală ca o echipă să se califice în etapele superioare ale competiției, fără joc". **În aceste condiții** — a declarat Gy Hodder — **am luat hotărîrea de a ne retrage, pentru a nu tulbura desfășurarea mai departe a competiției".**

Astfel, reprezentativa de tenis a Cehoslovaciei este calificată automat în semifinala grupei B a zonei europene, urmînd să întîlnească pe cîștigătoarea partidei U.R.S.S.—Monaco.

Echipa României s-a calificat pentru C. E. de baschet

● *Aseară a dispus de Austria cu 74-37*

ORADEA, 16 (prin telefon, de la trimisul nostru). Așa cum era de așteptat, reprezentativa feminină de baschet a României a cîștigat la scor și meciul cu Austria, disputat aseară în cadrul turneului de calificare pentru campionatul european din acest an. România este deci a șaptea formație care va juca în luna septembrie în Olanda, celelalte șase (U.R.S.S., Iugoslavia, Polonia, Bulgaria, Olanda și Belgia) cucerindu-și acest drept încă de la ediția trecută a competiției. Al doilea loc, calificatoriu și el, în turneul din sala Armatei, va fi stabilit duminică seara de partida Austria—Suedia.

Referitor la întîlnirea de sîmbătă trebuie spus că baschetbalistele austriece au început partida cu mult curaj. Avînd o apărare în zonă foarte activă, ele au menținut scorul strîns 5-6 minute, dar, în continuare, au trebuit să cedeze presingului prestat de sportivele noastre, care au cîștigat deseori mingea și au contraatacat cu succes. De la 11—9 în min. 6 scorul devine 24—10 după numai 3-4 minute și treptat diferența a crescut, deși antrenorul Grigore Costescu a rulat toate cele 12 jucătoare. Scorul final de 74—37 (40—19) ilustrează fidel neta superioritate a selecționatei române. A fost o victorie facilă, ca și cea din meciul cu Suedia care ne bucură, dar ne obligă să ne gîndim că în toamnă, în confruntarea europeană, adversarele vor fi evident, mai redutabile. Deci, felicitări pentru calificare, dar greul de-abia acum începe. Au arbitrat M. Wezsik (Polonia) și G. Dutka (România).

În deschidere tînăra selecționată a Oradei a avut din nou o comportare meritorie în fața reprezentativei Suediei de care a fost învinsă cu 48—44 (37—25). Au arbitrat E. **Atlas (Israel)** și **H. Hassebacher** (Austria). Despre suedeze trebuie spus că alcătuiesc un lot omogen cu preocupări tactice apreciabile și mai cu seamă cu o ambiție demnă de toată lauda. Prin această prismă meciul cu Austria se anunță deosebit de atractiv.

D. STANCULESCU

HOCHEIȘTII VEST-GERMANI NU VOR PLECA ÎN REPUBLICA SUD-AFRICANĂ

Printre primele ecouri în opinia publică sportivă mondială, în urma hotărîrii luate de C.I.O. de a exclude din sînul acestui organism pe reprezentanții Republicii Sud-Africane, este de menționat atitudinea luată de Federația vest-germană de hochei pe iarbă. Aceasta a anunțat că va reconsidera planul unui turneu în Africa de Sud, al reprezentativei R. F. a Germaniei, proiectat pentru la vară. Acest turneu, într-o țară exclusă din mișcarea olimpică, este socotit acum inoportun.

MAREA AVENTURĂ SUD-AMERICANĂ CONTINUĂ

● **Numeroase abandonuri în Raliul Londra — Mexic ● Conduce echipajul Ford-Escort al finlandezilor Mikkola și Palm**

Mașina englezului Roger Clark, unul dintre favoriții cursei, nu va mai ajunge în Mexic...

Primul la Lisabona, echipajul Trautmann — Hanrioud, folosind avionul, a fost primul și la Rio de Janeiro, unde — înainte de a se relaxa cîteva zile pe nisipul vestitei plaje Copacabana — a ținut să recunoască traseul brazilian, sector pe care nu-l cunoștea de loc. Această prevedere nu a avut însă rezultatul scontat. La reluarea cursei — deși convins că nu viteza va fi hotărîtoare în sectorul sud-american, Trautmann s-a angajat într-o acerbă întrecere cu Ford-Escorturile, dorind să rectigă poziția de lider, pierdută în primele probe speciale datorită suspensiei defecte. Bazat pe notele precise făcute la recunoaștere, el a atacat cu vehemență în a treia probă specială, disputată în Uruguay. Numai că între timp surparea unui pod a impus o deviere neprevăzută. Sosit în plină viteză în fața acestui obstacol Trautmann nu a mai avut timp să frîneze eficace și după trei tonouri Citroenul său s-a oprit pe acoperiș, cu caroseria sfărîmată. Scăpați teferi, cei doi piloți au încercat o reparație. Dar, consecință firească, a urmat abandonul.

Parcursul prin Brazilia, Uruguay și Argentina, deși nu a fost decît un preludiu la ceea ce va urma, a făcut o triere serioasă. Dacă abandonul celor două echipaje excentrice care s-au aventurat în această competiție pe două Rolls-Royce era de așteptat; dacă accidentul — o tamponare cu o vacă — a prințului de Kent nu a surprins prea mult, eliminarea timpurie a unor echipaje cu experiență și pretenții ridică justificate semne de întrebare. Cea mai încercată echipă este, fără îndoială, Peugeot-Safrar care mai are în cursă doar o mașină (condusă de pilotul englez Perkins și el destul de întîrziat din cauza unei bare stabilizatoare rupte în prima probă specială sud-americană); echipajele argentiniene Estegui-Ipar și cel condus de „Pepe" Migliore, au fost nevoite să abandoneze înainte de a ajunge pe drumurile bine cunoscute de ele, unde sperau să se afirme, primul tot din cauza unei ciocniri cu o vacă, celălalt ca urmare a unei defecțiuni a motorului. Echipajul francez Ogier-Laurent, tamponat cu o șaretă, a completat dezastrul echipei Peugeot.

A mai abandonat, dintre favoriți, echipajul Roger Clark-Alec Poole (Ford-Escort), care dacă și-a putut relua drumul după răsturnarea din Iugoslavia, a fost nevoit să renunțe după tamponarea cu o „buburuză" Volkswagen. Trebuie să precizăm că aceste numeroase tamponări se datoresc faptului că probele speciale se desfășoară în condițiile unei circulații deschise și cu medii orare foarte ridicate. Pentru a exemplifica este suficient să precizăm că proba specială disputată în Uruguay — ce-i drept, pe timp favorabil și pe drumuri bune — a trebuit să fie parcursă cu o medie de peste 130 km/oră, care a pus la grea încercare pe concurenți. De altfel, nici cei mai rapizi nu au sosit în timp, Mikkola întîrziind cu 19 minute, Verrier cu 23 și Mokiness cu 26. După 5½ ore sosiseră doar 29 de echipaje din cele 60 aflate în cursă la acea oră.

Dar America de Sud a prilejuit și alte întîmplări neprevăzute: cea mai curioasă a trăit-o pilotul englez Hemsley (Peugeot) care în pană într-un sătuc brazilian nu a înțeles ce dorea un polițist și și-a reluat cursa. A fost însă oprit cu focuri de armă trase în cauciucuri. Banale, dar enervante au fost penele de benzină care au întîrziat pe unii concurenți (stațiile de alimentare sînt foarte rare), sau refuzul stației special instalate pentru raliu de o mare firmă de a alimenta pe unii concurenți.

În încheierea acestor prime relatări ale aventurilor sud-americane trăite de concurenții care au mai rămas în cursa spre Mexic, cîteva cuvinte despre echipajul care conduce în clasament. El este format din Hannu Mikkola, un finlandez de 28 de ani, și Gunar Palm, un suedez de 33 de ani, amîndoi binecunoscuți în lumea raliurilor. Mikkola a început să alerge la 21 de ani, după ce și-a luat diploma de inginer mecanic, făcînd pe rînd parte din echipa Volvo-Finlanda, Lancia și Ford-Anglia. Un loc secund la Monte Carlo (1968) și două victorii în raliul celor 1 000 de lacuri, l-au consacrat. Gunar Palm participă din 1962 la cursele internaționale de raliuri și are, de asemenea, un palmares bogat. Mikkola-Palm, echipă scandinavă 100 la sută a Ford-Escortului este, fără îndoială, tot atît de puternică și omogenă ca și echipele lui Mekinen și Voltonen care urmează în clasamentul general acum cînd Anzii opun automobiliștilor în drum spre Mexic cele mai dure și neprevăzute obstacole.

Gh. EPURAN

LONDRA, 16. — Raliul automobilistic Londra — Ciudad de Mexico străbate una dintre cele mai dificile părți ale traseului, la frontiera dintre Argentina și Bolivia. Clasamentul a suferit și el modificări importante. Finlandezul Hannu Mikkola se menține lider, dar compatriotul său Rauno Aaltonen a urcat pe locul doi, confirmîndu-se pronosticurile după care ultimele etape vor fi decisive. Fotbalistul englez Jimmy Greaves a retrogradat pe locul 10, în timp ce polonezul Zasada, un specialist al raliurilor, se află în prezent pe locul 7.

Un accident destul de grav, cauzat de ceață și nori de praf, s-a produs în apropierea localității Vina, unde automobilul condus de peruvianul Uldarico Ossion s-a ciocnit cu mașina scoțienilor Covan și Coyle prăbușindu-se într-o prăpastie. Covan a suferit un traumatism cranian, Ossion o fractură a coloanei vertebrale, iar Coyle a scăpat cu răni ușoare. Toți trei au fost internați la spitalul din orașul Salta.

FLORETISTELE ROMÂNIEI — INVINCIBILE!

(Urmare din pag. 1)

prețioasă la... **Ileana Drîmbă** (4—1). Ea a fost nevoită să facă unele eforturi pentru a trece de **Rodica Văduva** de care a dispus la limită. Drîmbă a acumulat tot 4 victorii, două la **Franke** (4—3) și **Urbanska** (4—2) și alte două la **Filip** (4—1) și **Văduva** (4—0). În fine, **Franke,** aceeași floretistă tenace și subtilă totodată, a reușit să dispună de **Vicol** și **Filip** la același scor (4—2) și să-și aproprie victoriile — deși la limită — în asalturile cu **Văduva** și **Urbanska.**

Revelația probei de spadă a constituit-o reprezentantul țării noastre, **Gheorghe Cerea.** În prima semifinală Cerea, făcînd dovada unor frumoase calități fizice mai ales, a încheiat neînvins turneul: 6—5 cu **Marinescu,** 5—4 cu **Rutkowski,** 5—2 cu **Janikowski** și **Vino** și 5—1 cu **Moldanschi.** Indiferent de rezultatul din finală Cerea a realizat cea mai bună performanță personală într-un turneu internațional și intră în discuție pentru un loc în lot. Împreună cu Cerea s-au mai calificat polonezii **Janikowski** (2 v) și **Rutkowski** (4 v). Surprinzător de inegal au evoluat **Moldanschi** (după comportarea bună din turneul pe echipe) și, mai ales, **Marinescu.**

Și cea de a doua semifinală a fost dominată tot de un reprezentant al României, **Al. Istrate,** care a încheiat turneul cu 4 victorii: 5—4 cu **Cardone,** 5—3 cu **Kowalski** și **Kiss** și 5—2 cu **Podeanu.** S-au mai calificat polonezul Zawadski (2 v) și italianul **Cardone** (3 v). Au rămas — cu cîte 2 victorii — unul dintre trăgătorii noștri, **Kiss,** și polonezul **Kowalski.**

Excepțională ca valoare, finala floretistelor. Încă de la primele asalturi **Ileana Drîmbă** s-a detașat net, reușind să încheie victorioasă toate cele 5 asalturi susținute: **4—2 cu Olga Szabo, 4—3 cu Maria Vicol, 4—1 cu Lorenzoni și 4—0 cu Suzana Ardeleanu și Franke.** Ultimul ei asalt, în compania campioanei Poloniei (și a cîștigătoarei „Cupei Jeanty") a furnizat fraze de kinogramă! Clasament: **1. Drîmbă 5 v., 2. Vicol 3 v., 3. Szabo 2 v., 4. Ardeleanu 2 v., 5. Franke 1 v., 6. Lorenzoni 1 v.**

Finala spadasinilor a dat cîștig de cauză italianului **Cardone.** Totuși n-a lipsit mult ca **Al. Istrate,** care a pierdut la limită, să-și adjudece primul loc. Clasament: **1. Cardone 4 v., 2. Al. Istrate 3 v., 3. Janikowski 3 v., 4—5. Cerea 2 v., și Rutkowski 2 v., 6. Zawadski 1 v.**

Astăzi, în ultima zi a „triunghiularului", este programat turneul individual de floretă bărbați: de la ora 9 eliminatorii și semifinale și de la ora 17, finala.

Muscelul Cîmpulung a promovat în categoria A la box

CRAIOVA, 16 (prin telefon, de la trimisul nostru). Echipele Muscelul Cîmpulung și Rapid + Voința București s-au întîlnit într-un meci decisiv pentru promovarea în campionatul categoriei A la box. Am asistat la dispute extrem de dîrze, Muscelenii au luat un start frumos și au cîștigat — prin Stănescu, N. Manea și Mareș — primele dueluri. Învinșii lor: Diaconescu, Barbu și Petre

Combinata bucureșteană a obținut prima victorie prin Pometcu, o victorie scontată, în fața lui Rădulescu. O directă de stînga trimisă în plex, l-a proiectat pe muscelean pe prelata ringului. Numărat de arbitrul Voiculescu, acesta n-a mai putut relua lupta.

Au intrat apoi între corzi „semiușorii" A. Simion și T. Miron. Simion a manifestat aceeași poftă de luptă ca și în partida de joi, a plasat cu mare precizie serii spectaculoase de 3—4 lovituri, învingînd la puncte. Avînd în față o țintă fixă, bucureșteanul Mageri l-a punctat insistent pe Voicilă și a obținut decizia.

Celelalte rezultate: C. Stan (R + V) b.p. I. Vișinescu, A. Pițigoi (M) b.p. H. Klaus, Gh. Manea (M) egal cu V. Tecuceanu, V. Petcu (M) și P. Cojocaru au fost descalificați, A. Iancu (M) b.ab. I. C. Petrenciuc. Scor final: 13—7 pentru Muscelul.

Romeo CĂLĂRAȘANU

În C. M. de baschet

Prima surpriză: Brazilia — U.R.S.S. 66-64

Șase din cele șapte finaliste ale C.M. de baschet (Uruguayul a avut zi liberă) au luat ieri startul în sala Tivoli din Ljubljana în „maratonul" care va decide pe noua campioană a lumii. Partida inaugurală a opus selecționatele S.U.A. și Cehoslovaciei, care se mai întîlniseră și cu două zile înainte, în preliminarii.

Campionii olimpici au luat un start furtunos. După 5 minute scorul le era favorabil cu 11—2 și presingul (după fiecare coș marcat) aplicat de sportivii de peste Ocean, incomoda vizibil formația cehoslovacă. În continuare, partida s-a desfășurat în sens unic, jucătorii americani dominînd cu autoritate (23—11 în min. 10, 31—15 în min. 18, 70—40 în min. 32) o formație acționînd timid, cu o nejustificată teamă. La fluierul final al arbitrilor Kassay (Ungaria) și Kavcic (Iugoslavia), tabela de marcaj indica scorul de 88—60 (39—24) în favoarea echipei S.U.A., care a avut cei mai buni oameni în Hillman 21, Silliman 16, Brody (excelent conducător de joc) 12 și R. Wolf 12. Principalii realizatori ai selecționatei cehoslovace: Zednicek 12 și Zidek 11.

Așteptat cu mare interes, debutul baschetbaliștilor iugoslavi în această competiție în fața Italiei a dezamăgit în mare măsură miile de spectatori. În prima repriză, cele două formații au acționat foarte prudent, gazdele obținînd un avantaj de patru puncte (28—24). După reluare, iugoslavii s-au distanțat (39—32, 45—40 și 50—42). Era evident însă că mecanismul echipei lor prezenta evidente defecțiuni și, în afara lui Ciosici, care a concretizat majoritatea acțiunilor de sub coș, ceilalți elevi ai lui Zeravica, manifestau o mare imprecizie în aruncările de la semidistanță. Sesizînd momentul, jucătorii „Squadrei azzurra" au apăsat pe accelerator, introducerea lui Recalcatti oferindu-le un plus de agresivitate în atac. Italienii au egalat repede și apoi au preluat conducerea: 53—52, 55—54 și 57—56. Într-un final dramatic, Ciosici restabilește echilibrul pe tabela de scor și împreună cu Plecas și Solman asigură echipei sale o victorie modestă: 66—63 (28—24). În ultimul meci: U.R.S.S. — Brazilia 64—66 (38—27).

TUROL SPANIEI

Turul ciclist al Spaniei, încheiat la Bilbao, a dat cîștigător pe rutierul spaniol Luiz Ocana, urmat de compatriotul său L. Tamame la 1:18 și belgianul Van Springel la 1:27.

fotbal mediane

ÎN CUPELE EUROPENE

ECHIPELE NU SE VOR MAI CALIFICA PRIN TRAGERE LA SORȚI!

O modificare radicală și binevenită a intervenit în regulamentul de desfășurare a Cupelor europene la fotbal. Comisia de organizare a acestor competiții interCluburi (care activează în cadrul U.E.F.A.) întrunită zilele trecute la Villa d 'Este (Italia) a stabilit următoarele:

În Cupa campionilor europeni și Cupa cupelor, în caz de golaveraj general egal (după două meciuri) calificarea va fi determinată de dublarea golurilor în deplasare. Dacă după două meciuri scorul general se va menține egal și după prelungiri (în cel de al doilea meci) se va juca un al treilea joc pe teren neutru. Dacă și în această partidă scorul rămîne nedecis se vor executa lovituri de la 11 m (hotărîrea nu menționează cîte penaltiuri se vor executa). Această nouă clauză introdusă în regulament este valabilă pentru toate etapele competiției, pînă în finală.

În ce privește propunerea ca finala C.C.E. și Cupei cupelor să se dispute tur-retur, ca în Cupa europeană a tîrgurilor, nu s-a luat nici o hotărîre.

Excluzînd desemnarea învingătoarei prin tragere la sorți, forul suprem al competițiilor europene inter-cluburi a luat o măsură cît se poate de echitabilă.

● Alte meciuri internaționale: *Sel. U.R.S.S. — Deportivo 1—0* (la Medellin — Columbia), *Celtic Glasgow — Bari 1—1* (la New-York), *Victoria Setubal — Werder Bremen* 3—1 (la Caracaș).

SUEDIA—UNGARIA 2—1, LA BUDAPESTA!

Înainte de a pleca în Mexic, echipa Suediei a susținut aseară un meci amical la Budapesta, cu prima selecționată a Ungariei. Surprinzător, Suedia a obținut victoria cu 2—1 (0—1). Au marcat în ordine: **Fazekas** (min. 18), respectiv **Persson** (min. 59) și **Edjerstadt** (min. 83)

La Cracovia, în fața a 30 000 de spectatori, Polonia și R.D. Germană au terminat nedecis: 1—1 (1—1). Au înscris Dejna (min. 21) pentru gazde și Vogel (min. 23).

TELEX

Giuseppe Ros este noul campion de box al Italiei la categoria grea. În meciul susținut la Palatul Sporturilor din Bologna, Ros l-a învins prin K.O. în repriza a XI-a pe fostul deținător al centurii, Dante Cane.

■

Prima probă de obstacole din concursul internațional de călărie de la Wiesbaden s-a încheiat cu victoria belgianului Gerard Adriaens. Învingătorul a concurat pe calul „Rayon d'Or", parcurgînd traseul în 57,6 și a fost urmat de irlandezul McDowell pe „Sweet Control" în 59,2.

■

Turneul internațional de baschet feminin de la Varșovia a fost cîștigat de echipa locală Polonia, care a întrecut în meciul decisiv formația Standa Milano cu 74—47 (42—20).

■

Înotătoarea italiancă Novella Calligaris a cîștigat proba de 400 m mixt din cadrul campionatelor Italiei în bazin acoperit (25 m) cu timpul de 5:29,2, iar pe cea de 200 m liber în 2:14,6.

■

La Neath, Martyn Woodrofe și-a făcut o promițătoare reintrare, înotînd distanța de 110 yarzi delfin în 60,8.

■

Sferturile de finală ale turneului de tenis de la Las Vegas: Emerson — Newcombe 1—6, 7—5, 6—4; Gonzalez — Gimeno 8—6, 6—4; Roche — Rosewall 6—1, 3—6, 6—1; Laver — Stolle 1—6, 8—6, 6—1.

■

Turul ciclist al Olandei (rezervat amatorilor) s-a încheiat cu victoria rutierului olandez Schuer, urmat de compatrioții săi Van Pool la 2:36,0, De Koning la 2:55,0 și norvegianul Andresen la 4:37,0.

GABRIELLE WETZKO 1:01,2 LA BLACKPOOL

În piscina de 55 yarzi din Blackpool au început întrecerile unui concurs internațional de natație la care participă sportivi din 11 țări europene. Proba feminină de 110 yarzi liber a revenit Gabriellei Wetzko (R.D. Germană) cu timpul de 1:01,2. Ea a terminat învingătoare și în cursa de 440 yarzi liber, fiind cronometrată în 4:51,3. În proba masculină de 220 yarzi bras, pe primul loc s-a clasat austriacul Kriechbaum cu 2:34,8.

Alte rezultate: 110 yarzi fluture femei — Helga Lindner (R.D. Germană) 1:08,5; 220 yarzi fluture masculin — Poser (R.D. Germană) 2:15,0.

Tiparul: I. P. „Informația", str. Brezoianu nr. 23—25, București

40248

PROLETARI DIN TOATE ȚĂRILE, UNIȚI-VĂ!

Redacția și administrația: str. Vasile Conta nr. 16, tel. 11.10.05, interurban 72 și 286. Telex sportrom buc. 180.

sportul

4 pagini 30 bani

Anul XXVI — Nr. 905 (6339) ZIAR AL CONSILIULUI NAȚIONAL PENTRU EDUCAȚIE FIZICĂ ȘI SPORT Luni 18 mai 1970

Ședința Comitetului Executiv al C.C. al P.C.R.

Duminică la amiază, Comitetul Executiv al Comitetului Central al Partidului Comunist Român s-a întrunit în ședință de lucru pentru a examina problemele legate de continuarea eforturilor împotriva calamităților naturale din unele județe ale țării și a efectelor acestora. S-au stabilit măsurile ce se impun de urgență, pe planuri multilaterale, pentru reluarea rapidă a activităților economice și sociale întrerupte, pentru înlăturarea pagubelor pricinuite de inundații, pentru ajutorarea familiilor de sinistrați.

Cu acest prilej, membrii și membrii supleanți ai Comitetului Executiv au hotărît să ofere salariul pe o lună pentru fondul de ajutorare a județelor lovite de calamități.

ÎN AJUTORUL CELOR DIN ZONELE CALAMITATE

● *Consiliul municipal pentru educație fizică și sport București* organizează joi, 21 mai, o mare serbare sportivă pe stadionul Republicii. În program figurează întreceri de atletism, ciclism, judo, gimnastică și două interesante întîlniri de fotbal (Rapid — Progresul, la old-boys, și Steaua — Dinamo, primele formații). Încasările vor fi donate celor ce au suferit de pe urma calamităților.

Programul va începe la ora 18.

● *Activul salariat al Consiliului municipal pentru educație fizică și sport București și cel din cluburile și asociațiile bucureștene* au hotărît în adunările ținute sîmbătă să doneze o zi din salariu pentru familiile sinistrate.

● Sportivii și salariații clubului F. C. ARGEȘ au luat hotărîrea să doneze din salariu contravaloarea unei zile pentru a contribui la fondul ce va fi destinat ajutorării familiilor din zonele calamitate. De asemenea, echipa F. C. Argeș va susține un joc amical, încasările rezultate urmînd a fi cedate în același scop.

● *Școala sportivă nr. 1 București* va contribui cu suma de 5 000 lei, rezultată de la serbarea ce a avut loc ieri, pentru ajutorarea celor loviți de stihiile naturii.

Ileana Drîmbă (în dreapta) cîștigătoarea probei feminine de floretă, la o nouă victorie, de data aceasta asupra polonezei Urbanska.

Foto: B. GABRIEL

Triunghiularul de scrimă de la Floreasca

FALB-LOCUL I-MAI BUN DECIT KOSZEJOWSKI...

Stimulați de exemplul colegelor lor de probă, floretiștii noștri au abordat cu mult aplomb asalturile din cadrul turneului individual. Cu aplomb și, demn de reținut, cu eficacitate: 8 dintre ei au reușit să se califice în semifinale. N-au rămas decît **Haukler** (în plină criză de reumatism) și **Burlea** (destul de departe cu pregătirea fizică). Și împreună cu ei, **Lissewski**, acest trăgător polonez incomod și subtil, dar care la triunghiular s-a prezentat sub așteptări.

În prima semifinală s-a impus **Falb**. Tenacitate, maturitate în gîndire, acțiuni foarte

Tiberiu STAMA

(Continuare în pag. a 2-a)

Tenismanii români prezenți în două finale la Bruxelles

BRUXELLES, 17 (prin telefon). Presa belgiană apărută duminică comentează pe larg victoria obținută de Ilie Năstase asupra cunoscutului jucător american Cliff Richey, în semifinala campionatelor internaționale ale Belgiei. Dacă victoria lui Năstase n-a surprins, în schimb maniera în care a fost obținută și scorul surclasant, 6—0, 6—4, 6—2, cu care s-a încheiat au impresionat atît pe spectatori, cît și pe specialiști. De altfel, reprezentanții României la acest turneu, Țiriac și Năstase, sînt în centrul atenției, ei realizînd, de pe acum, un frumos succes în proba de dublu, unde s-au calificat în finală, după ce au eliminat în semifinale cuplul profesionist Barthes (Franța) — Pilici (Iugoslavia). Scor: 6—2, 6—4, 1—6, 6—3.

Ambele finale, în care sînt angajați jucătorii români, se dispută luni, la scurt interval una de alta, ceea ce, evident, constituie un handicap serios pentru Năstase.

În finala probei feminine de dublu, Heldman (S.U.A.) — Ann Curtis (S.U.A.) au învins cu 6—4, 6—3 perechea Bartkowicz (S.U.A.) — Shaw (Anglia). În sferturile de finală ale probei masculine de dublu, Barthes (Franța) — Pilici (Iugoslavia) au întrecut cu 6—4, 6—4, 6—2 pe Ruffels — Moore (Australia).

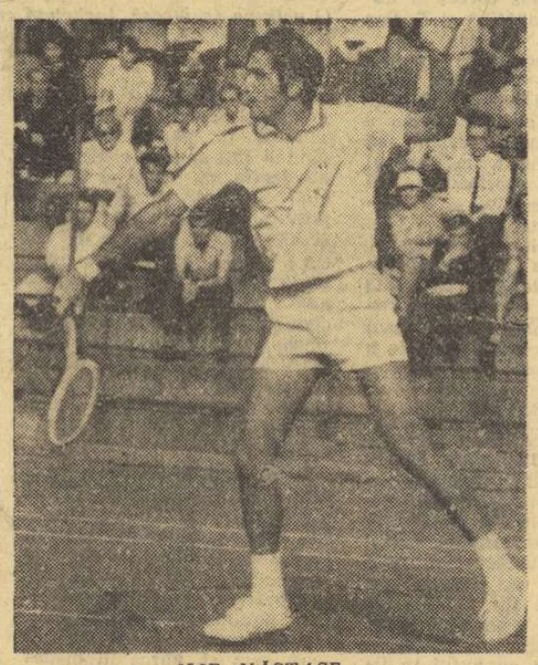

ILIE NĂSTASE

PILOȚI ROMÂNI INVITAȚI ÎN POLONIA

Cu ocazia campionatelor naționale de zbor fără motor ale Poloniei, a plecat la Leszno o echipă de planoriști români, formată din tinerii piloți **Boris Grabcev** și **Gheorghe Bărbuceanu**. Întrecerile vor avea loc între 18—30 mai.

GIMNASTELE CEHOSLOVACE - ÎNVINGĂTOARE MERITUOASE

Bîrna, momentul psihologic (de netrecut) al sportivelor țării noastre

Cluj, 17 (prin telefon, de la trimisul nostru). Exercițiile liber alese au sporit considerabil valoarea spectacolului sportiv oferit azi clujenilor. După aproape 4 ore de concurs, cu multe execuții de ridicată valoare tehnică, după o luptă dîrză pentru fiecare zecime, victoria în această importantă confruntare a gimnastelor românce și cehoslovace a revenit, pe merit, oaspetelor. Un succes obținut abia spre final, grație mai bunei evoluții a gimnastelor cehoslovace la bîrnă. Iată cîteva aprecieri despre întrecerea de duminică.

La sărituri, toate gimnastele au preferat stîndul pe mîini cu echer. Elisabeta Turcu a avut o primă săritură excelentă (zboruri înalte și aterizare precisă), evident cea mai bună văzută la Cluj. Remarcabilă și Paula Ion. În general, însă, aterizarea sportivelor noastre a fost defectuoasă. De la oaspete, Vachova și Krajcirova — protagonistele echipei. În final, scor egal: România și Cehoslovacia 47,05 p.

La paralele, exerciții extrem de frumoase, cu compoziții originale, cu multe elemente de mare dificultate. Din păcate, acesta a fost și aparatul rătăcirilor. Cîte o componentă din fiecare echipă (Rimnakova și Apăteanu) a căzut. Cu o mai precisă execuție, româncele s-au impus, de data aceasta. Ceampelea și Krajcirova, adevăratele vedete ale echipelor lor, au smuls sălii îndelungi aplauze, fiind notate cu 9,60. România — 47,00. Cehoslovacia — 46,45. Cu acest punctaj, echipa noastră a reușit să egaleze.

În atari condiții, bîrna a devenit aparatul decisiv. Oaspetele au confirmat înalta lor clasă, au evoluat mai omogen, mai precis, luînd din nou conducerea. Marcela Vachova, cu un exercițiu extrem de bogat în elemente de mare dificultate, a obținut cea mai mare notă a concursului: 9,70. Din păcate, echipa noastră n-a putut trece examenul psihologic al probei. Mai întîi, Rodica Apăteanu (o dată) și apoi Elena Ceampelea (de două ori) au căzut, asigurînd un avantaj de aproape 3 puncte gimnastelor cehoslovace. Totodată, Ceampelea a ratat orice șansă de a cîștiga la individual compus. Cehoslovacia — 47,10. România — 44,95.

Ultima probă, solul.

Clasament pe probe. Sărituri: 1—2. Turcu și Vachova 19,10; 3. Ceampelea 19,00. Paralele: 1. Krajcirova 19,15; 2. Ștefan 18,95; 3—4. Ceampelea și Vachova 18.90. Bîrnă: 1. Vachova 18,85; 2. Krajcirova 18,75; 3. Rimnakova 18,65. Sol: 1. Ceampelea 19.30; 2. Krajcirova 19,05; 3. Rimnakova 19,00.

Individual compus: 1. Maria Krajcirova 75.85; 2. Marcela Vachova 75,80; 3. Elena Ceampelea 75,30; 4. Bohumila Rimnakova 74,05; 5. Sonia Brazova 73,70; 6—7. Ștefan și Krasna 73,40; 8. Elisabeta Turcu 73,15; 9. Rodica Apăteanu 73,00; 10. Maria Variu 72.75; 11. Paula Ion 72,40; 12. Iarmila Techlova 72,30.

Clasament general pe echipe: România 370,40 — Cehoslovacia 372,15.

Constantin MACOVEI

Citiți în pagina a IV-a interviul

„AN DE VÎRF ÎN ACTIVITATEA TIRULUI MONDIAL"

— Un schimb de vederi cu secretarul general al federației de specialitate, profesor GAVRILĂ BARANI

Surprize în „Cupa României" la fotbal

Crișul Oradea, Universitatea Craiova și Politehnica Iași — eliminate în „16"-imi ● Dinamo Bacău și F.C. Argeș au obținut calificarea, la limită ● U.T.A.-ei l-au fost necesare prelungirile pentru a marca un gol! ● La Ghelar: Minerul — Jiul Petroșani 0—0 după prelungiri!

(Citiți în pagina a 3-a cronicile de la meciurile din „Cupa României" și din divizia B)

Dumitrescu (U.T.A.) în acțiune. (Fază din meciul Metalul București — U.T.A.)

Foto: B. VASILE

PREȚUL INDIFERENȚEI

Ne spunea cineva nu de mult — o persoană al cărui nume are, poate, mai puțină importanță, dar care este un dramaturg respectat de toată lumea — că de cîte ori are puțin timp liber se repede la stadion și că merge cu deosebire la fotbal, dar nu neapărat la meciurile cu „firmă", nu neapărat la derbyuri, la ceea ce îi place publicului să asalteze, avid de promisiunea spectacolului, de numele sonore anunțate cu titluri mari în gazete...

Nu-mi pasă prea mult — continua — de clasa jucătorilor sau de rafinamentul lor tehnic, într-adevăr delicios. Mă duc la fotbal pentru două lucruri care nu mi se par dintre cele mai derizorii: seriozitatea și bucuria jocului. Prima mă maturizează, cea de a doua — exprimată mai ales la înscrierea unui gol, cînd toți jucătorii, fericiți pentru o clipă, alcătuiesc o veritabilă piramidă — mă face mai încrezător, mai optimist, dacă vreți, mai complet". ...Fără să vrem, prin simplă referință, ne-am gîndit atunci — în prezența cuvintelor de mai sus — la bucuria marilor artizani ai izbînzilor, a acelor jucători pe care dramul de talent și tona de sudoare i-au apropiat de hotarele virtuozității, și memoria ne-a readus în prim plan, ca printr-o înlesnire tehnică oferită de recuzita cinematografului, deopotrivă secvențe cu superba victorie a brazilienilor în Suedia — cînd Vava, Didi și compania au oferit asistenței un spectacol de o tulburătoare poezie a entuziasmului, confecționat din lacrimi și rugăciuni, din tumbe și lipotimii, din flamencouri și sambe — cît și golurile lui Eusebio de la Londra, urmate de un salt de gimnast, cu mîna ridicată, de alergarea aceea scăpată parcă de sub control, terminată în afara gazonului, cu toți coechipierii laolaltă...

... Aceleași vorbe ne-au venit în minte zilele trecute, pe cînd asistam — mai degrabă prin voia întîmplării — la un meci din divizia secundă, găzduit, la București, de un stadion cochet, cu un gard înnegrit de fumul înecăcios al gării, și cu altul spre înverzitul cvartal studențesc al „Regiei". Jucau acolo două echipe care nu prea stăteau pe roze în clasament, sau mai bine zis nu prea stăteau de loc pe roze, pentru că o victorie a oaspeților ar fi însemnat — zicea calculul hîrtiei — o ipotetică retrogradare a gazdelor, ceea ce spunea, desigur, foarte multe...

Și gazdele — susținute de un public pe cît de năbădăios pe atît de fidel — au reușit, la capătul unei substanțiale dominări, să deschidă scorul pe la jumătatea primei reprize dar momentul acela — pe care-l bănuiam asemănător unei explozii declanșată după prea multe acumulări — a născut în jucătorii echipei cu pricina o reacție cel puțin stranie.

S-a auzit parcă un „bravo", un atacant a ridicat o mînă fluturîndă, așa cum procedăm îndeobște la gară, la plecarea unui prieten, cel care marcase golul a cules — conștiincios și preocupat — balonul din poartă și... jocul s-a reluat de la centru!

Dacă pe moment, văzînd indiferența toropită a celor de pe gazon, cineva se contraria foarte, întrebînd dacă nu cumva a fost ofsaid, atunci la sfîrșitul meciului un alt spectator, împrietenit cu o observație în plus, afirma, înțelept și sentențios: „acum înțeleg de ce pierd mereu băieții ăștia! Sînt prea triști, nu mai știu să se bucure..."

Este aceasta, într-adevăr, o judecată pe cît de lucidă pe atît de dureroasă, pentru că — gîndim — a abdica în sport de la bucuria jocului și a izbînzii, ferită de exagerări, este sinonim cu a abdica de la însăși rațiunea lui, a-l trăda, dacă vreți, la moneda — tot mai scoasă din circulația vieții noastre contemporane — a nonșalanței celor ce văd în asta semnul eternei superiorități.

Ovidiu IOANITOAIA

TINERETUL CAPITALEI PE STADIOANE

Într-o atmosferă tinerească s-au desfășurat ieri, pe cîteva stadioane ale Capitalei, demonstrații și întreceri sportive de masă.

Fotoreporterul nostru, Vasile Bageac, *a surprins pe „Stadionul Tineretului", un moment din evoluția plină de grație și măiestrie a gimnastelor de la Școala sportivă nr. 1.*

Vom reveni cu amănunte în ziarul nostru de mîine.

DINAMO BUCUREȘTI — CAMPIOANĂ LA BASCHET!

În ultimul meci: Dinamo — Steaua 59—58

TIMIȘOARA, 17 (prin telefon). În ultima zi a turneului final a avut loc partida decisivă Dinamo—Steaua, care avea să hotărască pe campioana țării. În deschidere, **Universitatea Cluj-Universitatea Timișoara 73—53 (36—26).** În continuare, cei peste 2 000 de spectatori prezenți în sala Olimpia au fost martorii unei veritabile finale. Cei care au inițiativa sînt steliștii, dar după ce conduc cu 9—6 în min. 4 sînt egalați și în min. 11, după un „recital" Albu, tabela arată 23—14 pentru Dinamo, care termină repriza cu un avantaj de 43—28. După pauză, în timp ce Steaua recuperează punct după punct, dinamoviștii sînt de nerecunoscut. De toate acestea profită Savu, Tarău și Czmor, care joacă excelent, ajungînd să preia conducerea (min. 33 cu 52—51). Scorul evoluează apoi strîns: 56—54 (min. 35) 56—56 (min. 37), 58—56 (min. 38). În ultimul minut, mingea este aruncată de șase ori consecutiv spre coșul dinamovist, dar, „încăpățînată", nu vrea să intre în coș. În ultimele 40 de secunde, Tarău transformă două lovituri libere și stabilește scorul final: 59—58 pentru Dinamo. O victorie realizată într-un final de mare dramatism, care putea să fie la fel de bine și de partea echipei Steaua. Au arbitrat foarte bine M. Aldea și M. Rizea.

Cupa „Sportul" a revenit tot echipei Dinamo.

PETRE ARCAN — coresp. principal

„CUPA DINAMO" LA CAIAC-CANOE

Pe o vreme schimbătoare — dimineață timp frumos, după amiază vînt și ploaie — ieri au continuat întrecerile din cadrul „Cupei Dinamo", de data aceasta și cu participarea juniorilor. Ca și în prima zi, probele — serii și finale — au demonstrat buna pregătire a caiaciștilor și canoiștilor fruntași, ca și frumoasele posibilități de afirmare ale tineretului.

REZULTATE TEHNICE **Seniori.** K 1—1000 m: A. Sciotnic (D) 4:38,5; C 1—1000 m: A. Butelchin (D) 4:55,0; K 2—1000 m: H. Ivanov — A. Conțolenco (S) 3:42,0; C 2—1000 m: I. Patzaichin — S. Covaliov (D) 4:05,3; K 2—500 m (F): Valentina Serghei — Viorica Dumitru (lot național) 1:54,8.

Juniori: K2—500 m: V. Lupea — G. Ivan (D) 2:05,2; K 1—500 (F): Maria Ivanov (S) 2:36,2; K 1—500 m: F. Franc (D) 2:08,5; C 1—500 m: S. Nemeș (D) 2:23,7; K2—500 m (F): P. Maftei — A. Sirotenco (S) 2:09,4; K 4—500 m: Franc — Sidorenco — Lupea — Ivan (D) 1:36,5; C 2—500 m: E. Nemeș — S. Nemeș (D) 1:52,7.

Clasament pe cluburi: 1. Dinamo 384 p; 2. Steaua 346; 3. Șc. sp. 2 31; 4. C.S.S. 25; 5. Pescarul 11; 6. Delta 6; 7. Politehnica Timișoara 5; 8. CNU 1; 9—10: Rapid și Voința 0.

EXPERIMENTAREA CU SUCCES A UNOR AMBARCAȚIUNI

În cursele de ieri au fost experimentate cu succes prototipurile de caiac 1 și canoe 1 construite la Snagov din fibră de sticlă și întăritură de fabricație românească.

PRIM SOLIST LA DIRT-TRACK: ION BOBÎLNEANU

Ieri dimineață la dirt-track, pe complexul sportiv Metalul din șos. Pantelimon, cel mai bun concurent a fost de departe *Ion Bobîlneanu* (Voința Sibiu). Acesta și-a luat „partea leului", trecînd primul linia de sosire în toate cele șase manșe la care a luat startul. Celelalte manșe ale concursului au fost adjudecate de Al. Datcu — Metalul (4), C. Voiculescu — Steaua (2), I. Ioniță (Steaua) și Gh. Marinescu (Metalul) cîte una.

Învingătorul a dominat copios concursul inaugural al sezonului, demonstrînd că victoria de la Șumen (Bulgaria) n-a fost întîmplătoare. El s-a impus printr-o tehnică mai cizelată în atacarea virajelor, capitol unde Datcu și Voiculescu, principalii favoriți, au rămas corigenți. De altfel, tînărul Voiculescu, o autentică speranță, va trebui să exerseze mai mult în tehnica virajelor, unde a pierdut punctе prețioase. CLASAMENT: 1. I. BOBÎLNEANU 18 p, 2. A. Datcu 16 p, 3. I. Ioniță 13 p, 4. Gh. Marinescu 11 p, 5. C. Voiculescu 9 p.

I. D.

DIVIZIA NAȚIONALĂ DE POLO

ORADEA, 17 (prin telefon). Steaua — Olimpia Oradea 11—2 (4—0, 1—0, 3—1, 3—1); Crișul Oradea—Rapid București 3—11 (1—1, 0—2, 2—4, 0—4); Steaua—Voința Cluj 7—2 (1—0, 1—0, 2—1, 3—1); Rapid—Politehnica Cluj 7—5 (3—1, 1—1, 3—1, 0—2); Crișul—Politehnica Cluj 6—2 (2—1, 1—1, 2—0, 1—0). P. Lorintz-coresp.

CLUJ, 17 (prin telefon). Dinamo București—Progresul București 7—2 (2—0, 2—0, 1—1, 2—1); I.E.F.S.—Progresul București 6—3 (2—0, 1—0, 1—2, 2—1); Vagonul Arad—Dinamo București 1—5 (1—1, 0—2, 0—0, 0—2); I.E.F.S.—Dinamo București 3—14, (0—5, 1—4, 2—4, 0—1); Vagonul Arad — Progresul București 5—3 (1—1, 0—0, 1—1, 3—1). Mircea Rodu-coresp.

DERBYUL CAMPIONATULUI FEMININ S-A TERMINAT NEDECIS: „U" BUCUREȘTI—„U" TIMIȘOARA 10—10!

În urma jocurilor disputate ieri, în campionatele naționale de handbal se pare că poziția fruntașelor clasamentelor este conturată. Ultimele etape rămîn să aducă elucidări în ceea ce privește situația formațiilor care vor retrograda. Iată amănunte:

MASCULIN

Steaua — Universitatea Cluj 18—13 (10—6). Steliștii, abordînd partida de pe poziția de virtuali campioni, au apăsat pe accelerator de cîte ori au considerat că este nevoie pentru a păstra (exceptînd primele secunde, cînd au fost conduși cu 1—0) avantajul pe tabela de marcaj. Ei au avut în permanență inițiativa din punct de vedere tactic ,reușind prin diverse manevre să creeze faze spectaculoase. Deși au pierdut, studenții au lăsat o bună impresie, confirmînd într-o oarecare măsură victoria din meciul precedent asupra dinamoviștilor. Principalii realizatori: Gruia (5), Oțelea (5) — Steaua; Schmidt (5). Oană (3) — Universitatea. Au condus corect și autoritar: C. Căpățînă și T. Ene (Buzău). **(Gh. Rangu).**

Dinamo Bacău — Voința București 19—10 (7—5). După o repriză mai echilibrată, gazdele s-au impus în partea a doua a jocului, reușind să cîștige pe merit, la capătul unui meci spectaculos. Au condus D. Senchea și P. Cobilici (Ploiești).

(S. Neniță — coresp.).

Politehnica Timișoara-Rafinăria Teleajen 24 — 13 (11—5). Timișorenii au cîștigat fără emoții în fața unui adversar a cărui evoluție a fost foarte slabă. **(C .Crețu — coresp.).**

FEMININ

Universitatea București— Universitatea Timișoara 10—10 (4—6). Partida decisivă a campionatului feminin, așteptată cu multă nerăbdare de amatorii de handbal bucureșteni, a satisfăcut în mare parte. După un „lapsus" de formă destul de îndelungat, timișorencele s-au regăsit în această întîlnire, decisivă pentru ele, și au putut în final să-și adauge la zestrea lor (cam firavă pentru un lider...) un punct prețios, necesar abordării ultimelor două jocuri cu mai multă liniște. Formația oaspe, lipsită de aportul uneia din cele mai bune componente ale sale, Neghină, s-a impus totuși net în primele minute, a dominat apoi toată prima repriză, dar

O acțiune frumoasă, încheiată cu gol, realizată de Șramco („U" București) în meciul derby de ieri, în care Universitatea București și Universitatea Timișoara au terminat la egalitate: 10—10.
Foto: V. BAGEAC

— total deficitară sub raportul pregătirii fizice — s-a chinuit în partea a doua, cînd a fost mereu egalată de adversara sa, chiar și atunci cînd acest lucru părea imposibil, deoarece mai rămăseseră doar 7 secunde de jucat! Bucureștencele au plătit de multe ori tribut nervozității, emoției și lipsei de convingere în finalizare. În plus, portarul echipei (Velicu) a fost accidentată, și nu s-a comportat pe măsura capacității dovedite în ultimele partide, primind unele goluri parabile.

Disputa a fost aprigă și a plăcut prin palpitanta evoluție a scorului, cu precădere în repriza secundă, atunci cînd formația timișoreană a fost egalată. În această direcție trebuie subliniat meritul handbalistelor bucureștence, care au revenit de fiecare dată și, parcă în disperare de cauză, au înscris tocmai cînd era mai greu. Jocul a debutat cu un... galop de sănătate al timișorencelor, care după ce au fost conduse cu 0—1 au ajuns rapid să se impună: în min. 12, 5—1! Dar, explozia aceasta valorică (exprimată printr-un joc variat, iute, atent și ferm în apărare) s-a stins o dată cu consumarea puținelor resurse fizice ale oaspetelor și formația gazdă a putut reduce din handicap. În repriza secundă, bucureștencele au egalat la 7—7 (min. 43), apoi echipa timișoreană s-a detașat din nou în min. 45 (9—7), pentru ca egalitatea să survină după puțin timp (min. 47, 9—9). Cu 7 secunde înainte de fluierul final, „U" Timișoara avea titlul în buzunar, deoarece Secheli reușise un gol spectaculos. Însă, în ultima secundă, „U" București, prin Dobîrceanu, a spulberat bucuria echipei timișorene și... 10—10!

Punctele au fost marcate de Arghir (3), Dobîrceanu (3), Leonte, Șramco, Scoțescu, Furcoi — „U" București, Secheli (5), Hrivniac (2), Onofraș (2), Metzenrath — „U" Timișoara. Au condus foarte bine A. Albu (Brașov) și Gh. Lungu (Deva). **(c.a.)**

I.E.F.S.-Constructorul Timișoara 19—13 (12—3). Studentele au acționat „ca la carte" în prima parte a meciului, făcînd șah-mat apărarea adversă în repetate rînduri. Ele au reușit să ia un avantaj apreciabil și datorită contraatacurilor bine inițiate de Irina Climovschi. La reluare, însă, timișorencele, mult mai agresive, au reușit contrar așteptărilor să domine și astfel să reducă din diferența de scor. Au condus A. Popescu (bine) și G. Mateescu (satisfăcător) — Orașul Gh. Gheorghiu-Dej. (Gh. R.).

Rulmentul Brașov — C.S.M. Sibiu 7—16 (4—8). Victoria sibiencelor nu trebuie să surprindă, deoarece ele au jucat mai bine, conducînd în permanență (min. 17: 6—2, min. 36: 11—6). Gazdele au evoluat sub posibilități. De menționat că gazdele au ratat și patru aruncări de la 7 m! **(C. Gruia — coresp. principal)**

Cupa „Viitorul"

LA START — 300 copii

Pe stadionul „Viitorul" din Capitală s-au desfășurat, ieri, întrecerile atletice dotate cu „Cupa Viitorul". S-au prezentat la start aproape 300 de concurenți. (Ar fi fost și mai mulți — iar competiția în sine ar fi crescut în valoare — dacă organizatorii nu ar fi interzis (?) participarea atleților de la S.S.A.). Dintre concurenți s-au detașat net, cîștigînd multe locuri 1, 2 și 3, atleții de la cluburile Viitorul (antrenor Zaharia Ignișca), C.S.S. (Elena Samungi și E. Răducăneanu) și „Cutezătorii" (Olga Mironescu).

Iată rezultatele: **60 m (f)** 1—2. Tatiana Bursuc (C.S.S.) și Liliana Popescu (Viitorul) 8,4, 3. Maria Stănescu (C.S.S.) 8,6; **60 m (b) 1.** I. Mureșan (Lic. 30) 7,6, 2. L. Niculescu (Cutezătorii) 7,8, 3. F. Pană (Cutezătorii) 7,9; **80 m (jun. II)** 1, 2. D. Pupăză (Viitorul) și L. Ardeleanu (Viitorul) 9,7, 3. I. Năftănăilă (Metalul) 9,8; **80 m (junioare II) 1.** Virginia Silași (Metalul) 10,6, 2. Sofia Badiu (Viitorul) 11,2, 3. Beatrice Lovin (Viitorul) 11,2; **300 m (f) 1.** Florica Nistor (Șc. gen. 80) 44,5, 2. Tatiana Bursuc 45,2. 3. Eugenia Personi (C.S.S.) 45,8; **300 m (b) 1.** I. Mureșan 42.2, 2. S. Tănăsescu (Lic. 30) 43,4, 3. I. Alexe (C.S.S.) 44,2; **300 m (jun. II)** I.V. Popescu (Viitorul) 39,2, 2. Gh. Șerban (Cutezătorii) 41,1, 3. M. Filip (Lic. 35) 42,9; **500 m (b) 1.** M. Popa (Lic. 30) 1:72,2, 2. M. Iuga (Lic. 77) 1:19,8, 3. L. Enache (Lic. 30) 1:19,8; **5 km marș (jun. II) 1.** V. Popa (Viitorul) 26:32,4, 2. P. Piraie (C.S.S.) 26:38,2, 3. I. Duminică (Viitorul) 26:50,8; **3 km marș (jun. III) 1.** M. Horodenciuc (Viitorul) 18:43,2, 2. A. Manda (Viitorul) 18; 47,0, 3. T. Ciot (Viitorul) 18: 47,2; **înălțime (f) 1.** Mariana Lupșa(Progresul) 1,35, 2. Ioana Șiclovan (Viitorul) 1,31; **înălțime (b) 1.** F. Pană 1,50, 2. L. Niculescu 1,45, 3. S. Lucaci (Cutezătorii) 1,45; **înălțime (jun. II) 1.** G. Banu (Viitorul) 1,66, 2. P. Neagu (Lic. 35) 1,63, 3. C. Constantin (Metalul) 1,60; **lungime (f) 1.** Ioana Șiclovan 4,71, 2. Gabriela Moraru (Viitorul) 4,63, 3. Liliana Popescu 4,37; **lungime (b) 1.** I. Mureșan 5,59, 2. A. Rovența (Viitorul) 5,07, 3. C. Preda (Lic. 35) 4,87; **lungime (junioare II). 1.** Doina Popescu (Viitorul) 5,01, 2. Irina Giugiuțiu (Progresul) 4,67, 3. Elena Găvozdea (Progresul) 4,64; **lungime (jun. II) 1.** D. Enache (Viitorul) 6,38, 2. C. Georgescu (Cutezătorii) 5,78, 3. B. Bedrosian (Viitorul) 5,61; **ciocan (jun. II) 1.** G. Nedelea (Viitorul) 49,44, 2. I. Rotaru (Metalul) 37,74, 3. M. Mazilu (Viitorul) 34,10. **I. GV.**

Raliul primăverii — spectacol de gală automobilistică

Sub auspiciile Școlii de șoferi amatori din București, în colaborare cu filiala A.C.R., s-a dat ieri, la 9,30, de la Moara Domnească, startul în primul raliu al anului rezervat începătorilor.

În frunte cu „lumina albastră" a miliției 25 de echipaje multicolore au pornit spre afirmare în competiție.

Raliul s-a desfășurat pe o distanță de 243 km, parcurgîndu-se localitățile Urziceni, Buzău, Ploiești, Buftea, București. Echilibrarea etapelor și alegerea judicioasă a mediei orare impuse (60 km/oră), au făcut ca la București toate echipajele să sosească cu carnetele de bord în „alb", dovedindu-se prin aceasta că toți concurenții au respectat regulamentul concursului, precum și legile circulației.

Din punct de vedere al organizării, al cronometrajului, al arbitrajului, în general, ținem de data aceasta să felicităm atît pe organizatori, cît și pe coordonatori, pentru faptul că au demonstrat că există și la noi spirit de organizare, atît doar că el trebuie „stimulat", „solicitat".

Probele de departajare au dus la realizarea unor diferențieri între participanți. Prima probă de demontare și montare a unei roți contracronometru a fost amuzantă și a demonstrat calitățile deosebite atît ale concurenților, cît și ale concurenților, care nu s-au lăsat mai prejos.

Și acum să lăsăm clasamentul general să-și spună cuvîntul: 1. A. Cătuneanu — Ad. Mureșan (Fiat 600) 125,9 p (loc 1 cl. I), 2. T. Criveanu — C. Tutunaru (Fiat 124) 133,6 p (loc. 1 cl. IV), 3. D. Gîndu — H. Lascăr (Trabant 601) echipaj mixt, 135,1 p (loc. 2 cl. I), 4. N. I. Nicolau —D. Bonjug (Renault 10 TS) 139,7 p (loc. 2 cl. IV), 5. C. Apostolescu — E. Apostolescu Trabant 601) 146,6 p (loc. 3 cl. I), 6. Gh. Gaman — C. Gaman (Dacia 1100) 148,9 p (loc 3 cl. IV), 7. I. Kestner — Gh. Ludu (Fiat 850 Sport) 149,9 p (loc. 1 cl. II), 8. R. Dobrescu — D. Dumitrescu (Dacia 1100) 151,0 p (loc. 4 cl. IV), 9. M. Galin — M. Tăbăcaru (Opel Cadet) 158,3 p (loc 1 cl. III), 10. Constantin Radu — Dumitru Cocan (Fiat 850) 161,0 p (loc. 2, cl. II), 11. Gh. Nicolescu — V. Nicolescu (Dacia 1100) 164,1 p (loc. 2 cl. III), 12. Șt. Dumitrana — C. Barner (Dacia 1100) 172,2 p (loc. 3 cl. III), 13. C. Negrescu — E. Popescu (Dacia 1100) 179,8 p (loc. 4 cl. III), 14. E. Teoader — M. Teoader (Wartburg) 181,1 p. (loc. 3, cl. II).

Clasamentul la probele speciale de îndeminare: proba de schimbare a roții contracronometru: 1. A. Cătuneanu — Ad. Mureșanu 55,4 p, 2. D. Gîndu — H. Lascăr 57,8 p, 3. C-tin Radu — D-tru Cocan 59,1 p, proba de slalom: I. Kestner 64,2 p, 2. Ad. Mureșanu — 70,5 p, 3. C. Apostolescu 70,6 p.

Ileana ILIESCU

În campionatul de lupte greco-romane pe echipe,

ULTIMA ETAPĂ A TURULUI A PARAFAT IERARHIILE DINAINTE STABILITE

Campionatul național de lupte greco-romane pe echipe și-a consumat, ieri, ultima etapă a turului. Reuniunile n-au avut darul să producă zguduiri sau răsturnări de situații, fiindcă în această disciplină valorile s-au cristalizat de mult, totul reducîndu-se la simple dueluri bilaterale, de tradiție și... de ambiție.

La categoria surprizelor ar putea fi încadrate doar înfrîngerea reșițenilor pe... salteaua proprie, suferită din partea tinerei garnituri tulcene, și scorul neînchipuit de sever cu care Progresul a triumfat în fața Rapidului.

Restul — speranțe, dorințe, revanșe — la toamnă.

LIDERII, ÎN AFARA DE CONCURENȚA

Gala din sala clubului Steaua, unde s-au întîlnit Steaua, Dunărea Galați, Steagul roșu Brașov și C.F.R. Timișoara, a fost dominată de formația gazdă, deși ea nu l-a putut folosi pe titularii Gheorghe Berceanu, Simion Popescu și Nicolae Neguț, aflați în R. F. a Germaniei cu echipa națională. Dintre luptătorii steliști, P. Stroe (cat. 90 kg) și I. Gabor (cat. 82 kg) au obținut victorii numai prin tuș în primele minute, iar „greul" N. Pavel a terminat două partide înainte de limită și una la puncte. Iată rezultatele finale ale întîlnirilor susținute de formația militară: cu Dunărea 17—7, cu C.F.R. Timișoara 20—7 și cu Steagul roșu 15—3.

Celelalte partide au fost, în schimb, foarte animate, aflate sub semnul incertitudinilor. Mai întîi, Dunărea a reușit un meritoriu (și nesperat) rezultat de egalitate (18—18) în fața puternicei echipe din Brașov. Partidele realizate de tînărul N. Iliuță (cat. 57 kg), A. Sandragan (cat. 74 kg) și Gh. Nini (cat. 82 kg) ne-au plăcut cel mai mult. Ultimul avea să decidă, de altfel, rezultatul final în confruntarea cu brașovenii. Se încheiaseră toate meciurile de la celelalte categorii, pe saltea aflîndu-se, față în față, Gh. Nini (Dunărea) și V. Panait (Steagul roșu). Scorul era, în acel moment, 17—15 în favoarea brașovenilor. După un meci extrem de disputat (unul și altul trecînd prin situații dificile) victoria i-a revenit clar la puncte luptătorului gălățean, succes care a consfințit „egalul" 18—18.

Dar, bucuria celor de pe malul Dunării a fost de scurtă durată. În meciul cu „10"-le timișorean, ei au fost nevoiți să cedeze, pierzînd întîlnirea cu 10,5—13,5. De la C.F.R. s-au remarcat P. Popescu (cat. 68 kg) și A. Onofrei (cat. 74 kg). La rîndu-le, timișorenii au fost învinși, și încă la scor (12—24), de către cei de la Steagul roșu, dintre care s-au remarcat I. Antal (cat. 48 kg) și I. Vaidaș (cat. 62 kg).

Costin CHIRIAC

SCOR SURPRIZĂ

O bună parte dintre spectatorii care urmăriseră meciul de fotbal Progresul — Ceahlăul Piatra Neamț și-au amînat cu o oră aperitivele calde și berea rece care-i așteptau la bufetul parcului din strada dr. Staicovici, poposind în sala de lupte, care găzduia patrulaterul Progresul — Rapid — A.S.M.T. Lugoj — IPROFIL Rădăuți.

După acel 6—0 realizat de „bancari" în partida de fotbal, suporterii clubului au avut satisfacția să aplaude și victoria emulilor lui Hercule, învingători la un scor de mari proporții în fața rivalilor din Giulești: 20—4!

Cu o echipă descompletată prin cîteva indisponibilități, Rapid n-a putut rezista iureșului gazdelor, reușind doar un meci nul (Stroie — M. Tofan) la cat. 42 kg. Arcadie, E. Tofan și Ciomîrtan (Progresul) au încheiat prin victorii la fuș. Regretabil faptul că la categoriile mari — cînd soarta meciului fusese pecetluită — competitorii au dat dovadă de o totală lipsă de combativitate, așteptînd parcă nerăbdători — hotărîrea arbitrului de saltea de a dicta dublă descalificare. Și astfel, 12 puncte au fost oferite ca jertfă zeului nesățios al „noncombat"-ului.

Celelalte rezultate: Progresul — Lugoj 29—7, Progresul — Rădăuți 23,5—8,5, Rapid — Rădăuți 19—13, Rapid — Lugoj 29,5—10,5, Rădăuți — Lugoj 18—14. **(V. Ch.)**

METALURGIȘTII ȘI-AU APĂRAT „BRONZUL"...

Metalul București, deținătoarea locului 3 în clasament (după Steaua și Dinamo), a trecut cu succes examenul de la Craiova, cîștigînd fără emoții (și fără eforturi) întîlnirile susținute: 21—11 cu Electroputere și 25—3 cu C.S.O. Pitești. Craiovenii i-au învins cu 16—12, după o partidă încărcată de emoții și nepreväzut, pe piteșteni. Unio Satu Mare n-a putut participa din motive obiective la această etapă, urmînd să-și susțină meciurile la o dată ce se va stabili ulterior.

ȘT. GURGUI—coresp. principal

EȘECUL GAZDELOR

Aflată pe ultimul loc în clasament, tînăra formație din Reșița își punea mari speranțe în etapa de acasă. Dar, spre regretul localnicilor, echipa lor favorită a pierdut toate partidele, și încă la scoruri mari: cu Dinamo București 0—36 și cu Pescărușul Tulcea 6—34. În celălalt meci, Dinamo, cum era și de așteptat, s-a impus net în fața Pescărușului încheind cu 29,5—6,5.

D. PLAVITU—coresp.

Triunghiularul de scrimă de la Floreasca

(Urmare din pag. 1)

coerente. Numai așa a reușit să treacă de **Kaczmarek** (5—0), Țiu (5—2), Ursovici (5—1) și Petruș (5—4). Foarte interesant se anunța și asaltul său cu **Koszejowski.** Numai că lucrurile s-au lămurit la un moment dat, astfel că unele asalturi nu s-au mai tras. **Koszejowski** avea să se califice și el în finală, cu 3 victorii (5—4 cu Țiu și Ursovici și 5—3 cu Kaczmarek). Cel de-al treilea finalist a fost Țiu, dar nu după puține emoții: el nu reușise, aproape de încheierea asalturilor, să realizeze decît două victorii, la **Petruș** cu 5—4 și la Ursovici cu 5—3, astfel, că a fost nevoit să forțeze victoria în asaltul decisiv, cu **Kaczmarek.** De fapt, învingătorul dintre ei avea asigurat locul în turneul final. Țiu a condus cu 4—1, dar adversarul său s-a apropiat pînă la 4—3. Apoi, cu un ultim efort, revelația floretiștilor români la Ciudad de Mexico și Havana a dat încă o tușe: 5—3...

În cea de a doua semifinală, un cîștigător scontat: **Mureșanu.** Evoluția sa a reținut atenția prin acuratețea tehnicii și printr-o excelentă orientare tactică. Și cum în față a avut numai adversari foarte tineri, era de presupus că folosind aceste atuuri nu va avea prea mari obstacole către finală. Cele 4 victorii ale sale au fost obținute astfel: **5—4 cu Dabrowski și Kanikowski, 5—1 cu Habală și 5—0 cu Dinu.** Nu s-a mai tras asaltul cu **Ardeleanu.**

Cu cîte 3 victorii s-au calificat **Ardeleanu** și **Dabrowski. Ardeleanu** a făcut un asalt de studiu în compania lui **Dinu** (5—4) și a forțat în celelalte: **5—1 cu Habală și 5—3 cu Kanikowski.** În general, reprezentantul nostru a tras destul de lejer, lăsînd impresia că dorește să se menajeze pentru finală. **Dabrowski,** una din marile speranțe ale floretei poloneze, a fost nevoit să depună mari eforturi pentru a realiza victoriile (5—3 la Habală și Ardeleanu și **5—2** la Kanikowski), deoarece s-a prezentat mai șters decît în proba pe echipe.

Așadar, tabloul finalei a cuprins 4 români (Țiu, Mureșanu, Ardeleanu și Falb) și doi polonezi — Koszejowski și Dabrowski.

Turneul final a debutat cu o victorie facilă a lui **Falb** asupra lui **Ardeleanu (5—3).** De fapt, n-a fost decît începutul furtunos al evoluției tenacelui nostru floretist, care, în continuare, și-a mai înscris în palmares alte 3 victorii: **5—3 cu Mureșanu, 5—2 cu Dabrowski** și — în asalt decisiv — **5—3 cu Koszejowski.** Acest ultim asalt a fost dominat inițial de reprezentantul țării noastre, care a condus la un moment dat cu 3—0. Apoi, floretistul polonez a avut o excepțională revenire, reușind să egaleze, Falb n-a înțeles să piardă, a căutat să-i ofere deseori invite adversarului său, punctînd apoi de două ori prin tot atîtea parări de mare maestru. Victoria lui Iuliu Falb (la care trebuie asociate și meritele celor doi antrenori ai lotului, Vasile Chelaru și Gheorghe Matei) a fost îndelung aplaudată de public.

De remarcat prezența în finală a lui Mureșanu, un trăgător complet pe care l-am dori permanent lîngă floretiștii noștri fruntași (fiindcă acolo îi este locul!). Mureșanu are mari merite de a-l fi stopat pe cel de-al doilea polonez calificat în finală, Dabrowski, din lupta pentru primul loc. Clasament: **1. Falb 4 v, 2. Koszejowski 3 v., 3. Dabrowski 3 v., 4. Țiu 2 v., 5. Mureșanu 2 v., 6. Ardeleanu 1 v.** A condus ireproșabil, italianul **Antonio Berni.**

GRIVIȚA ROȘIE ESTE VIRTUALĂ CAMPIOANĂ

Ultimul derby al campionatului național de rugby, cel dintre **Grivița Roșie** și **Steaua,** a satisfăcut ca spectacol, deși — contrar așteptărilor — a fost mai mult un joc al înaintărilor. Asta a imprimat partidei o alură superbărbătească, dar în limitele regulamentare. A învins Grivița Roșie, care a valorificat mai bine avantajul unei înaintări mult mai grele, mai omogene și mai experimentate.

Formația militară Steaua n-a reușit în această tentativă, deși după aspectul primei reprize, mai ales la scorul de 8—3, se părea că este capabilă de o asemenea performanță. Poate, cu mai mult calm, rugbyștii de la Steaua (foarte bine conduși în teren de Ciobănel) ar fi reușit să transforme cele patru ocazii de care au beneficiat două „drop"-uri și două lovituri de pedeapsă. În acest caz, este ușor de imaginat ce s-ar fi întîmplat la scorul de 20—3 pentru echipa lui Bombonel Cosmănescu... Așa, a intervenit enervarea, greșeala din ultimul minut al primei reprize, speculată de Gr. Roșie și care a consemnat egalitate pe tabela de marcaj.

Rulmentu Bîrlad — Farul Constanța 6—3 (0—3).

GRIVIȚA ROȘIE — STEAUA 19—11 (8—8)

Stadionul Ghencea — bun; timp — înnourat; spectatori — circa 2 000.

Au marcat: Sabău — încercare, Drăgulescu — încercare, transf. de Țibuleac, Șerbu — încercare, transf. de Simion, Simion — încercare și Țibuleac — lov. ped. pentru Grivița Roșie, Giugiuc — drop, Teleașă — încercare, transf. de Mateescu și Mateescu — lov. ped. pentru Steaua.

GRIVIȚA ROȘIE: SIMION — ȚIBULEAC, Sabău, Leșean, Balcan — OBLEMENCO, Mihai — ȘERBU, POP, Miclescu — RUSU, VELUDA, DRAGULESCU, ONUȚIU, Teodorescu.

STEAUA: Durbac — Teleașă, CĂLĂRAȘU (Ghiță), Budică, R. IONESCU — GIUGIUC, MATEESCU — Bălătărețu, CIOBĂNEL, Prosi (Achim) — ȘERBAN, Postolache — Ciornei, Gheorghe M., Bucur.

A condus P. D' Ecclessis, într-o manieră puțin obișnuită, tolerînd ofsaiduri în grămadă și fără să vadă (întotdeauna) mîini în linia a II-a. Printre altele...

JUNIORII AU OFERIT UN RECITAL RUGBYSTIC

Ieri, pe stadionul Tineretului, pe o vreme admirabilă, în prezența a peste 700 de spectatori, au continuat întrecerile turneului final al campionatului republican de rugby juniori, cu partidele din cadrul semifinalelor.

În primul joc s-au aliniat echipele Constructorul și Școala sportivă nr. 2 București.

Ambele formații s-au angrenat într-un joc deschis, ceea ce a permis realizarea unor faze frumoase. Cei care au reușit deschiderea scorului au fost rugbyștii de la Constructorul, în min. 1, prin încercarea lui Meiu. Fără a evolua la posibilitățile maxime, echipierii Școlii sportive 2 încep să-și impună, totuși, jocul, domină mai mult, concretizîndu-și, în cele din urmă, superioritatea datorită celor două încercări reușite de Bujor și G. Bidirel, terminînd prima repriză în avantaj: 6—3. La reluare, tot ei sînt cei care domină dar — cu toate eforturile — nu reușesc să înscrie. Cu două minute înainte de final, sportivii de la Constructorul ratează o mare ocazie de a înscrie (și poate de a cîștiga partida), dar ei au fost opriți de arbitru la cîțiva metri de butul advers pentru un „înainte". Decizia a stîrnit multe discuții, dar noi înclinăm să dăm mai multă dreptate arbitrului, aflat pe față. Victoria a revenit, așadar, cu 6—3 (6—3) Școlii sportive, care obține, astfel, calificarea în finală.

Partida a doua a opus echipele Clubul Sportiv Școlar și Rapid.

Meciul a entuziasmat publicul prin spectaculozitatea fazelor, acuratețea procedeelor tehnico-tactice și dîrzenia cu care și-au apărat șansele tinerii rugbyști ai celor două formații. A fost — fără nici un fel de exagerare — o partidă de zile mari, cum rareori se poate vedea și în prima divizie. Pe scurt, filmul jocului: min. 2 — Gall deschide scorul cu o lovitură de pedeapsă, datorită unui placaj la adversar fără balon: 0—3; min. 6 — Stăncuțeanu reușește o încercare, ca urmare a unei splendide acțiuni pe linia de treisferturi: 3—3; min. 35 — Paraschivescu, aflat în fața buturilor, încearcă un droap, transformat 3—6; min. 79 — Petac, după o perioadă de dominare insistentă și ratări la „milimetru", aduce egalarea printr-un droap: 6—6. Rugbyștii de la Clubul școlar obțin calificarea în finală, datorită unei medii de vîrstă mai mică decît a adversarilor.

Duminica viitoare, în finală, se vor întîlni: **Clubul sportiv școlar — Școala sportivă nr. 2.**

Emanuel FANTANEANU

PENTRU UNII, CURSELE N-AU SECRETE!...

Cu toată instabilitatea vremii, reuniunea de ieri a fost urmărită de peste 3 000 de spectatori. N-a mai fost, evident, cifra record de duminica trecută, dar nu poate fi totuși ignorat fenomenul că anul acesta asistența s-a dublat, în comparație cu anii precedenți. Este cert că la această situație îmbucurătoare o contribuție importantă o aduce și publicul ploieștean, deși nici pînă astăzi în oraș nu există nici măcar o singură agenție hipică...

O a doua idee, de ordin general, care se degajă din enumerarea rezultatelor tehnice, este aceea că majoritatea probelor sînt cîștigate de cai apreciați numai de anumiți oameni, în detrimentul marii mase a jucătorilor. Numai așa se explică de ce anumiți cîștigători fără nici o șansă teoretică raportează la mizele de cîștigători sau ordine sume derizorii. Aceasta reflectă o pasivitate a arbitrilor din turn, care ar trebui să arate o mai mare competență și autoritate.

Din ansamblul rezultatelor, desprindem dublul succes al antrenorului Mihăilescu, în mare vervă cu înepuizabila Corida și cu minzul Senator. Au realizat un plus important de valoare Doinaș, Seringa Hăitaș și Tipic, în timp ce neinspiratul Ichim continuă să bată pasul pe loc cu caii săi în mod dezolant.

Rezultate tehnice: 1. Huluba (Ion Nicolae), Semeț, Telega 47,5; 2. Doinaș (Gh. Tănase), Harbuz, Delfin 38,4; 3. Seringa (M. Ștefănescu), Tanța, Suveicuța 32,6; 4. Hiparion (I. Crăciun), Nepoțel, Rovinari 35,1; 5. Hăitaș (S. Onache), Floricica, Filemon 38,9; 6. Tipic (T. Marinescu), Valența, Hornar 30,4; 7. Corida (S. Mihăilescu), Hortansa, Silva 28,7; 8. Cuc (F. Pașcă), Fibula, Simpația 32,6; 9. Senator (S. Mihăilescu), Hirondița, Masca 50,4.

Niddy DUMITRESCU

Etapa a IV-a a campionatului pe echipe

Campionatul divizionar de tenis pe echipe a ajuns la etapa a IV-a. Sîmbătă și duminică, pe terenurile de la Centrul de antrenament nr. 2 și dr. Staicovici s-au întîlnit echipele C.S.U. Construcții-Dinamo București și, respectiv, Progresul București-Steagul roșu Brașov. Cealaltă echipă bucureșteană, Steaua, a făcut o pauză neprevăzută, datorită imposibilității formației Politehnica Cluj de a ajunge la București.

În întîlnirea derby C.S.U. Construcții — Dinamo au avut loc jocuri echilibrate. Componenții ambelor echipe au prestat un joc tehnic, presărat adeseori cu faze aplaudate îndelung de spectatori. C.S.U. — avînd în formație jucători talentați ca Ion Santei, Gh. Boaghe, Agneta Kun —a opus o rezistență dîrză experimentatei echipe Dinamo București, astfel că la un moment dat studenții se aflau la numai un punct diferență (8—9) față de tenismanii antrenați de Marin Bădin. Bebe Almăjan, un jucător tînăr, aflat încă la vîrsta junioratului, a dispus cu 2—0 (6—4, 7—5) de dinamovistul Florin Manea. Colegul său de echipă, Andrei Leonte, a adus, de asemenea, un punct prețios, cîștigînd întrecerea cu Constantin Dima: 2—1 (4—6, 6—3, 6—4). De la dinamoviști trebuie să remarcăm comportarea bună (care ne întărește convingerea că acest jucător se află în revenire de formă) a lui Sever Dron. El a cîștigat cu 2—0 (6—4, 9—7) întîlnirea cu Ion Santei. Aceleași aprecieri și despre permanent tenacea și ambițioasa jucătoare Judith Dibar. Rezultat final: 11—12 (un joc întrerupt).

În ceea ce privește întîlnirea dintre Progresul și Steagul roșu Brașov, tenismanii din orașul de sub Tîmpa au venit la București cu intenția de a aborda la un nivel cît mai înalt întîlnirea cu adversarii lor... Hermina Zurălău a produs o adevărată surpriză, cîștigînd în două seturi partida cu bucureșteanca Elena Tacaci. Codin Dumitrescu a pierdut la un scor sever în fața bucureșteanului S. Mureșan: 0—2 (0—6, 3—6). Rezultat final: Progresul — Steagul roșu 12—10 (2 întreruperi).

1. ANGLIA

La 2 iunie jucăm cu Anglia, campioana mondială.

Englezii au inventat foot-ball-ul. E adevărat, italienii susțin că Michelangelo însuși a jucat fotbal (pallo) *la Florența, în 1486, pe lespezile de marmură din fața bisericii Santa Croce, dar englezii, care au, și ei, memoria istoriei, răspund orgolios:* „Eduard al III-lea a interzis foot-ball-ul pe insulă încă în anul 1365, pentru a pune capăt periculoasei lui dezvoltări".

Englezii sînt, pe deasupra oricăror controverse, inventatorii foot-ball-ului. Ei au creat ideile despre foot-ball... Ei au creat cuvintele... Penalty, offside, corner, gool-keeper, back, half, draw... *Pe nesimțite, nume proprii au devenit substantive comune. Astăzi, Wembley (sau Arsenal) nu mai e de mult un nume propriu. Wembley e (dacă vreți) sinonim cu Mecca, iar Arsenal înseamnă, de fapt W.M.-ul, adică un Cod al istoriei fotbalului.*

La banchetul World-Cup-*ului, Harold Wilson spunea cu mîndrie că* Foot-ball-*ul, creat de englezi, are astăzi mai multe țări decît O.N.U. Și făcea această declarație în aplauzele mesenilor, care omagiau astfel singurul „imperiu colonial" iubit din istorie: cel al* Foot-ball-*ului.*

Englezii sînt, fără îndoială, cea mai mare putere fotbalistică din lume. Și nu numai pentru că timp de 90 de ani au fost neînvinși pe teren propriu (at home). Nu! Englezii iubesc atît de mult foot-ball-ul, încît i-au conferit pînă și dreptul de a violenta sacra respectabilitate britanică. La 28 aprilie 1923, în prima finală de Cupă disputată pe Wembley, porțile „catedralei" au fost forțate și 250 000 de spectatori au pătruns în arenă. Finala a început cu 40 de minute întîrziere, cu spectatorii înghesuiți la limita tușelor și a adus victoria lui Bolton Wanderers.

Englezii sînt, într-adevăr, o mare putere în fotbal. A fost suficient ca ei să se decidă să traverseze Canalul Mînecii, spre cupele europene, pentru ca aceste cupe să ia drumul Insulei, spre Manchester sau Londra, marcînd unele disproporții valorice cum a fost aceea dintre Arsenal și Dinamo Bacău.

La 2 iunie, deci jucăm cu Anglia, campioana mondială.

Ce am putea spune fotbaliștilor noștri, astăzi, cînd mai sînt doar zile *pînă la 2 iunie?*

Să le spunem o poveste de cîteva cuvinte. În 1966, pe Wembley, cînd marea istorie a foot-ball-*ului englez avea doar 4 ani mai puțin, 100 000 de oameni au venit la Mecca, pentru a aplauda golurile lui Bobby Charlton și Jimmy Greaves. Dar, printr-un miracol (zice-se), golul n-a venit. Pedro Rocha i-a ținut de vorbă pe inventatorii* foot-ball-*ului, la mijlocul terenului, iar chelarul Troche a refuzat să deschidă poarta „echipei celeste". Uruguayenii, cunoscînd marea istorie a* foot-ball-*ului englez, și-au permis luxul să o uite.*

Cine dintre fotbaliștii noștri îi va ține de vorbă, pe inventatorii foot-ball-*ului, la Guadalajara?*

Cine va prelua rolul inspiratului chelar român din frumoasa noapte de 15 ianuarie 1969, cînd Dumitrache zburda, ca un mînz, în poiana cea verde a Wembley-*ului?*

Ioan CHIRILĂ

SURPRIZE ÎN „CUPA ROMÂNIEI"

După prelungiri

METALUL BUCUREȘTI — U. T. A. 0-1

Ieri dimineață, pe stadionul Dinamo din Capitală, U.T.A.-ei i-au fost necesare 120 de minute pentru a întrece, la limită, cu 1—0, pe divizionara B Metalul București. Campionii n-au evoluat la nivelul ultimelor partide din campionat, desfășurînd un joc lent, cu puține faze rapide, cu toate că au avut perioade mai lungi de dominare. Bucureștenii au dat o replică destul de dîrză arădanilor, au creat multe acțiuni ofensive la poarta apărată de Bătrîna, însă Lereter și Pojoni au rezolvat cu mult calm situațiile dificile.

În prima parte, după numai 6 minute de joc, Bătrîna s-a remarcat respingînd în corner un balon trimis cu capul de metalurgistul Georgescu, ca apoi, în min. 20., Lereter să scoată de pe linia porții mingea șutată de același Georgescu. Minutele se scurg fără să aducă nimic nou. Doar după pauză, arădanii au inițiat faze mai periculoase la poarta Metalului. Astfel, în min. 50, Petescu a expediat balonul în bară, iar în min. 56, Dumitrescu, scăpat de apărătorii adverși, șutează și mingea șterge bara. Spre sfîrșitul reprizei secunde, bucureștenii dau semne de oboseală și încercările solitare ale lui Iancu și Pantelimon de a înscrie sînt destul de ușor respinse de apărătorii adverși.

În minutul 9 al prelungirilor, Birău a urcat în atac, venind pînă în apropierea careului Metalului, a șutat într-un adversar, de unde balonul a venit la Dembrovschi, care l-a prelungit la Dumitrescu. Extrema stîngă a textiliștilor — nemarcată — a mai făcut cîțiva pași și a expediat balonul pe lîngă portarul Petre, înscriind unicul gol al partidei. Pînă la fluierul final, metalurgiștii au încercat de cîteva ori să străpungă apărarea U.T.A.-ei, dar oaspeții au respins totul.

Arbitrul Gh. Manole — Constanța a condus bine.

P. VINTILĂ

PREA PUȚIN FOTBAL...

SPORTUL STUDENȚESC — CRIȘUL 1-0 (0-0)

Sîmbătă după-amiază. „Cupa" și-a trecut în palmares o nouă surpriză: Sportul studențesc a învins cu 1—0 (0—0) și a eliminat pe divizionara A Crișul Oradea. A fost un meci de slabă factură tehnică. După 15—20 de minute, tricourile orădenilor erau leoarcă de transpirație și ne-am dat seama că echipa de Criș nu prea e pregătită. Studenții au început mai bine. Pe parcurs, însă, s-au îndepărtat și ei de la ceea ce înseamnă fotbal. Așa stînd lucrurile, doar două-trei faze merită a fi evidențiate. În min. 12, Bujor l-a driblat pe Popovici, dar a aruncat mingea peste Catona și peste poarta goală de la 6—7 metri. În min. 25, același jucător are o execuție tehnică excelentă: preia balonul cu dreptul și din volé șutează cu stîngul în bara transversală. În min. 45 N. Alexandru trimite puternic de la 20 de metri, dar Ion Vasile apără la fel de frumos. În rest, greșeli peste greșeli, joc dur, proteste, loviri. Și la acest nedorit spectacol s-a mai adăugat și arbitrajul sub orice critică, ce și-a adus nedorita contribuție la stabilirea rezultatului final. E vorba de **T. Leca**, la centru, și **M. Soceanu**, la linie — ambii din Brăila. Golul marcat (min. 50) este urmarea unei erori de arbitraj. Bujor l-a trîntit pe Bulc la pămînt (fault clar), dar arbitrul a lăsat jocul să continue, bucureșteanul a driblat portarul și a înscris. Au urmat apoi scene care mai de care mai penibile: „Eroi": G. Ionescu (intenție de a lovi cu pumnul), Păiș, Ciornoavă, Sîrbu, Sărac (intenție de a lovi la picioare), Bulc, Kun II, E. Nagy și Bujor. Ultimii doi au fost eliminați în min. 62 pentru că Nagy, faultat, s-a repezit la Bujor, iar acesta l-a lovit cu pumnul. În min. 80, arbitrul Leca a anulat orădenilor un gol valabil pe motiv de ofsaid (?) la o lovitură liberă de la 17 m, cînd Popovici a țîșnit, a pasat înapoi lui Kun, care a înscris. În min. 84 se produce o altercație între Kun II și I. Vasile, orădeanul încercînd să-l lovească pe adversarul său, după ce acesta îl faultase. Arbitrul nu vede și se... străduiește să încurce jocul. Și a reușit. Finalul a aparținut Crișului, dar scorul n-a mai fost modificat.

C. ALEXE

VICTORIA MORENI — STEAGUL ROȘU BRAȘOV 0-4 (0-2)

MORENI, *17 (prin telefon).* Diferența de categorie și-a spus cuvîntul, deși localnicii s-au străduit să onoreze calificarea lor în această etapă. A fost un joc plăcut, desfășurat în viteză. Fără golul pe care Necula l-a înscris în primul minut de joc, rezultatul putea fi ceva mai strîns. Au mai înscris: Balint (min. 25 și 50, din 11 m), Cojocaru (min. 52). Bun arbitrajul lui V. Roșu—București.

GH. LINCA, coresp.

POLITEHNICA TIMIȘOARA — DINAMO BUCUREȘTI 0-1 (0-0)

TIMIȘOARA, *17 (prin telefon).* 8000 de spectatori au asistat la un joc de cîmp, cu puține faze de poartă, reținînd — în prima repriză — doar „bara" lui Panici (min. 35). Repriza a doua a fost mai animată. În min. 48, o combinație frumoasă între Doru Popescu și Both este încheiată de ultimul cu un șut sec: 1—0. După aceasta, timișorenii realizează cîteva acțiuni mai periculoase, dar Kun I (min. 63), Panici (72. 87) și Surdan (88) ratează. Victoria bucureștenilor e meritată. A arbitrat, cu scăpări, V. Topan (Cluj).

P. ARCAN — coresp. principal.

RULMENTUL BÎRLAD — STEAUA 0-4 (0-2)

Steaua a obținut o victorie categorică. După ce bucureștenii deschid scorul, dintr-o fază fixă (Creiniceanu a executat în min. 7 o lovitură liberă de la aproximativ 40 m, lateral, și portarul Grigoraș a scăpat mingea în plasă ei înscriu cel de-al doilea gol, prin Dumitriu III, abia în min 40.

După pauză, Steaua își etalează toată gama de cunoștințe tehnico-tactice și combină frumos, iar Dumitriu III finalizează două acțiuni — în min. 53 și 61 —, ridicînd scorul la 4—0.

Arbitrul **A. Macovei** (Bacău) a condus slab.

E. SOLOMON — coresp.

MINERUL MOLDOVA NOUĂ — F. C. ARGEȘ 1-2 (0-2)

MOLDOVA NOUĂ, *17 (prin telefon).* În localitate a avut loc întîlnirea de fotbal din cadrul „Cupei României" dintre formația locală și divizionara A F. C. Argeș. Deși activează în campionatul județean, formația Minerul a avut și de data aceasta o comportare onorabilă, cedînd la limită, 1—2 (0—2), în fața unui adversar valoros. Au marcat Radu (min. 25 și 35) pentru oaspeți, și Dragomir (min. 70) pentru localnici. A arbitrat bine S. Drăgulici (Turnu Severin).

I. ȘIMĂNDEAN coresp.

C. F. R. PAȘCANI — UNIVERSITATEA CRAIOVA 2-1 (0-0)!

PAȘCANI, *17 (prin teleofn).* După o repriză albă, în partea a doua a meciului studenții reușesc să deschidă scorul în min 60 prin Donose, la o lovitură liberă de la 18 m executată de Mincă. Gazdele nu se descurajează, atacă insistent și în min. 67 *(Rișniță)* și 71 *(Țupa)* reușesc să înscrie două goluri, suficiente pentru calificare. Neașteptată, dar meritată victoria gazdelor. A arbitrat foarte bine Gh. Ștefănescu — Galați.

C. ENEA-coresp.

TRACTORUL BRAȘOV — POLITEHNICA IAȘI 3-1 (2-0)

BRAȘOV, *17 (prin telefon).* Aproape 5 000 de spectatori au înfruntat ploaia măruntă și deasă căzută în timpul partidei, aplaudînd în final victoria formației locale. Brașovenii au jucat simplu, cu acțiuni bine construite, au încercat mai des poarta, obligînd pe studenți să se apere uneori chiar supranumeric. În prima parte, ei au fructificat două ocazii (min. 40 și 41, ambele prin Vătav). La numai 3 minute de la reluare se produce învălmășeală la poarta lui Constantinescu și Humelnicu ridică scorul la 3—0. Pînă la sfîrșit, ieșenii au avut mai mult inițiativa și reduc din handicap prin Goliac (min. 86).

A arbitrat bine **Gh. Popovici** — București.

C. GRUIA — coresp. principal.

CHIMIA RM. VÎLCEA — FARUL CONSTANȚA 0-1 (0-0)

RM. VILCEA, 17 (prin telefon). Încă din start, cele două echipe s-au „încins" într-un joc frumos, cursiv, punctat cu multe acțiuni ce-au ridicat deseori tribunele în picioare. Gazdele au condus cu mult aplomb ostilitățile, au șutat des la poartă, dar apărarea constănțeană a respins totul. În repriza a doua, Farul acționează mai bine și în min. 51 Mareș, venit în atac, înscrie.

A arbitrat foarte bine **C. Petrea** — București.

D. ROȘIANU — coresp.

MINERUL GHELAR — JIUL PETROȘANI 0-0 (DUPĂ PRELUNGIRI)!

GHELAR, 17 (prin telefon). În ciuda terenului desfundat, cele două formații au oferit un joc plăcut, cu multe faze interesante. Gazdele au ratat ocazii favorabile în minutele 11, 20 și 27. În plus, barele au împiedicat și ele deschiderea scorului. După 120 de minute, Jiul s-a calificat grație regulamentului (fiindcă a jucat în deplasare) dar Minerul Ghelar trebuie felicitată pentru comportarea sa.

FL. OPRIȚĂ-coresp.

VICTORIA ROMAN — DINAMO BACĂU 1-2 (0-1)

ROMAN, 17 (prin telefon). Aproximativ 6 000 de spectatori au asistat la un joc viu disputat. Rezultatul nedreptățește oarecum pe gazde, care au dominat mai mult în această partidă. Victoria a pierdut din cauza a două greșeli de apărare. Au marcat Ene Daniel (min. 14 și 85) pentru Dinamo, respectiv Ioniță (min. 70). Autoritar arbitrajul lui V. Popa — Iași. **(G. GROAPĂ, de la redacția ziarului „Ceahlăul").**

Datorită calamităților naturale care au afectat o mare parte a teritoriului țării, multe dintre întrecerile oficiale programate duminică — în campionatele republicane sau „Cupa României" — au fost amînate.

În măsura în care vom deține amănunte suplimentare, vom reveni.

ÎN DIVIZIA B

SERIA I

Oțelul Galați — Flacăra Moreni 3—1 (1—1). Meciul s-a disputat sîmbătă după-amiază. Pînă în min. 64 jocul a fost de bună calitate, meritul revenind ambelor echipe. În acel minut, la poarta oaspeților s-a produs o fază confuză, mingea a intrat în poartă, dar a fost respinsă fulgerător de portar. Arbitrul V. Dumitrescu, care a condus bine, a acordat gol, oaspeții au protestat, jucătorul Turcu (Flacăra) l-a lovit pe arbitru și a fost eliminat. După joc, antrenorul Stănilă și jucătorii Stan și Constantin (toți de la Flacăra) au insultat pe arbitri. Au marcat: Adam (min, 5), Olteanu (min. 64 și 71), respectiv Toma (min. 31). **(T. Siriopol,** coresp.).

Metrom Brașov — Dunărea Giurgiu 2—0 (2—0). Jocul a fost în general plăcut. Gazdele au avut mai mult timp inițiativa. Cele două goluri au fost înscrise de Selimesi (min. 29 și 38). A arbitrat bine Constantin Costică - București. **(E. Bogdan,** coresp.)

Progresul București — Ceahlăul P. Neamț 6—0 (3—0). Echipa bucureșteană a făcut, ieri, un adevărat joc-școală în compania unei echipe care n-a izbutit să pericliteze nici măcar o singură dată poarta adversă. A marcat o jumătate de duzină de goluri și a avut alte numeroase situații favorabile. Spectatorii au putut fi mulțumiți atît de jocul practicat de Progresul, cît și de spectaculozitatea golurilor ale căror autori au fost Șoangher (min. 11), D. Georgescu (min. 24, 39, 62 și 69) și Ad. Constantinescu (min. 84). Arbitrul M. Biolan — Tr. Severin — destul de slab. A validat și un gol (al doilea) înscris dintr-un ofsaid evident. **(D. Graur).**

Chimia Suceava — Știința Bacău 1—1 (0—1). Gazdele au dominat continuu. Au marcat: Pelea (min. 15) pentru Știința și Goran (min. 65) pentru Chimia. A arbitrat corect A. Munich — București. **(R. Munteanu,** coresp.).

Metalul Tîrgoviște — Politehnica Galați 0—1 (0—0). Victoria studenților nu constituie o surpriză. S-au apărat cu îndîrjire supranumeric, au contraatacat sporadic, dar periculos. Localnicii au jucat confuz. După pauză, gălățenii își depășesc adversarii în viteză și înscriu în min. 50 prin Zotincă. A arbitrat bine I. Hristea (Alexandria). **(M. Avanu** — coresp.).

SERIA II

Metalul Hunedoara — Minerul Anina 2—0 (0—0). Joc disputat, cu faze spectaculoase la ambele porți. Gazdele au dominat mai mult și au reușit să înscrie prin Tătaru (min. 53) și Cergo (min. 66). A arbitrat bine I. Erdös — Oradea. **(V. Albu** — coresp.)

LISTA CU CÎȘTIGĂTORII DE EXCURSII DE LA CONCURSUL SPECIAL PRONOEXPRES DIN 6 MAI 1970

A. Excursii la Roma-Florența

1. Casaa Ana — Brașov, 2. Matieș Ioan-Deva, 3. Ivăncescu Nicolae-Adîncata — Ilfolv, 4. Zaharia Tudor-Ploiești, 5. Mihalache Stan — București.

B. Excursii la Istanbul

1. Cîmpean Teodor — Alba Iulia, 2. Diaconescu Ion — C. Lung-Muscel, 3. Avram Ioan — com. Nucet-Bihor, 4. Stănescu Constantin — Brașov, 5. Olteanu Constantin— Brașov, 6. Farkaș Maria — Brașov, 7. Toader Mircea — Cluj, 8. Cunari Serghe — com. Pucioasa — Dîmbovița, 9. Urziceanu Vasile — Craiova, 10. Dovan Constantin — Craiova, 11, Arisanu Constantin-Moeciu — Brașov, 12. Stoica Victor — Poiana Mare — Dolj, 13. Lazăr Doina — Galați, 14. Morar Gheorghe-Lonea, 15. Nicolae Ștefan — Bolintinu din Deal, 16. Amăriuței Ionel — Călan, 17. Rokay Maria — Tg. Mureș, 18. Nițulescu Ioan — Urlați, 19. Negrișanu Ion — Ploiești, 20. Necula Ion — Aricești — Prahova, 21. Ortutai Elisabeta-Livada — Satu Mare, 22. Marton Vasile — Simleul Silvaniei, 23. Bratu Costache — Suceava, 24. Mihai Petre — Zimnicea, 25. Iosif Szebeni — Timișoara, 26. Tudorica Timofte — Tulcea, 27. Tudose Ion — Bîrlad, 28. Paraschiv Marin — R. Vilcea, 29. Bădilă Emil, 30. Dram Mihail, 31. Platica Arhilica, 32. Ștefănescu Dumitru, 33. Stoica Ileana, 34. Stancu Gheorghe, 35. Dinicu Ioan — toți din București —, 36. Tănase Alexandru — Popești Leordeni, 37. Velicea Ilie-Cenade — Alba, 38. Cioreanu Victor — Arad, 39. Urs Gligor — Oradea, 40. Lenghel Koloman — orașul dr. Petru Groza, 41. Gozariu Vasile — Brașov, 42. Boeriu Aurel — Brașov, 43. Imre Zoltan-Ariușd — Covasna, 44. Leca Constantin-Nedelcu Ghercea — Brăila, 45. Slătineanu Vasile, 46. Ionescu David, 47. Caraivan Lucian — toți din Brăila, 48. Ilie T. Ion — R. Sărat, 49. Haraclean Pavel — Cluj, 50. Olteanu Gheorghe-Dorobanțu — Constanța, 51. Antonescu Ion — Moreni, 52. Gidescu Marin — Craiova, 53. Opriș Marioara — Craiova, 54. Marcu Corneliu — Galați, 55. Roll Manfred — București, 56 Gais Constantin — Galați, 57. Truță Ion-Calan, 58. Velea Stan — Petroșani, 59. Tripon Horea — Lupeni, 60. Sindrilaru Ion — București, 61. Efcencu Stancu — Călărași, 62. Andaraș Vasile — Iași, 63. Oprea Anastasia — Giurgiu, 64. Tănase Ion — Oltenița, 65. Franczia Margareta — Baia Mare, 66. Enică Ion — T. Severin, 67. Filip Costache — Gura Văii-Mehedinți, 68. Dumitru Gustav — Tg. Mureș, 69. Girlonia Nicolae — Tîrnăveni, 70. Pomeanu Dumitru — P. Neamț, 71. Bălănescu Cristu — Vaduri-Neamț, 72. Cireși Alexandrina — P. Neamț, 73. Stancu Filipache — Ploiești, 74, Nicolae Maria — Ploiești, 75. Văraru Veronica — Suceava, 76. Petran Monica — Cîmpina, 77. Selko Alex. — Mediaș 78. Cailean Alexandru-Frumosu — Suceava, 79. Anton Petre — Alexandria, 80. Asimionesei Haralambie-Moșnița — Timiș, 81. Liber Miclos — Timiș, 82. Drăghiceanu Dumitru — Focșani, 83. Mateescu Florica, 84. Dinulescu Gheorghe, 85. Bădulescu Grigore, 86, Dorojan Mircea, 87. Marinescu Ion, 88. Candidatu Ion, 89. Monete Mihai, 90. Călinescu Gheorghe, 91. Nicolescu Nicolae, 92. Bejenaru Dumitru, 93. Radu Neagu — toți din București și 94. Tănase Alexandru — Popești Leordeni.

LOTO

NUMERELE EXTRASE LA TRAGEREA DIN 17 MAI 1970

EXTRAGEREA I: 62 57 38 84 53 56 55 54 64

Fond de premii: 684.454 lei

EXTRAGEREA a II-a: 81 3 5 10 67 30 66

Fond de premii: 644.121 lei

Plata premiilor la această tragere se va face astfel:

— în Capitală începînd de la 1 iunie a.c.

— în țară începînd de la **4 iunie a.c.**

JURNAL MEXICAN

Părerea fraților Charlton

Cuplul fraților Jackie și Bobby Charlton se pregătește să apere din nou, împreună, la fel ca în 1966, culorile Angliei în campionatul mondial de fotbal. Jack are 34 de ani, iar Bobby 32 — ultimul fiind singurul supraviețuitor al accidentului de avion petrecut cu ani în urmă la München, în care au pierit numeroși jucători de la Manchester United. În Mexic, Bobby Charlton așteaptă să doboare recordul englez de selecționări în echipa națională, deținut în prezent de Billy Wright (105).

„Grupa noastră — au declarat cei doi frați — *ESTE fără îndoială CEA MAI REDUTABILĂ CU PREZENȚA BRAZILIEI, ANGLIEI, ROMÂNIEI ȘI CEHOSLOVACIEI. Credem că vom reuși să impunem jocul nostru în fața brazilienilor, pe care-i considerăm adversarii cei mai periculoși. Vom da tot ce putem pentru aceasta, întrucît știm că, din păcate, va fi pentru ultima oară cînd noi vom mai participa la această competiție...*"

Riva — vedetă de cinema

Celebrul internațional de fotbal Luigi Riva, care joacă în echipa Cagliari, campioana Italiei, va turna un film la întoarcerea sa din Mexic. Cunoscutul producător italian de filme Dino de Laurentis l-a angajat pe Riva într-un film care va avea ca subiect... viața celebrului fotbalist italian.

Rogerio — accidentat

Tostao — în repaus

Medicul lotului brazilian, Livio Toledo, a anunțat că aripa stîngă, tînărul Rogerio, nu va putea fi utilizat deoarece are un traumatism la genunchi. Celebrul jucător Tostao nu s-a antrenat timp de trei zile. El suferă de o inflamație la ochiul care a fost operat.

Toți ochii spre Ove Kindvall

Recenta finală a „C.C.E.", care a avut loc la Milano între Feijenoord și Celtic Glasgow, a scos în evidență măiestria atacantului suedez Kindvall, care activează la Feijenoord. Toate ziarele italiene l-au evidențiat pe acest maestru al balonului rotund, remarcînd că reprezentativa Italiei va avea un adversar redutabil la C.M. și aceasta va fi selecționata Suediei. Ziarul „Corriere della Sera" din Milano scria printre altele: „Atenție! Atenție! Atenție! Atacantul central Ove Kindvall este cel mai periculos adversar al *„Squadrei Azzurra"*. Toată atenția trebuie concentrată asupra acestui „argint viu", care o dată scăpat nu va rata ocazia de gol. Deci, toți ochii spre Kindvall".

1. Brazilia, 2. R. F. a Germaniei, 3. Anglia

Agenția „Internationale Sport-Korrespondenz" din Stuttgart se pare că s-a specializat în organizarea anchetelor internaționale de mare amploare. Această agenție organizează tradiționala anchetă de sfîrșit de an, privind desemnarea celui mai bun sportiv din lume la care participă cele mai cunoscute ziare de pe glob.

Iată, acum, o nouă anchetă internațională organizată de „Internationale Sport-Korrespondenz", cu tema **CAMPIONATUL MONDIAL DIN MEXIC.** Întrebarea pusă de această agenție, la care au răspuns ziare din 24 de țări, a fost următoarea: **CARE VOR FI PRIMELE TREI CLASATE la C.M.?**

În urma totalizării răspunsurilor, clasamentul arată astfel:

1. **BRAZILIA** 78 p, 2. **R.F. A GERMANIEI** 42 p, 3. **ITALIA** 39 p, 4. **ANGLIA** 33 p, 5. U.R.S.S. 22 p, 6. Uruguay 10 p, 7. Mexic 9 p, 8. Suedia 4 p, 9. Cehoslovacia 3 p, 10. Peru 1 p.

Celelalte 6 echipe participante la turneul final al C.M. nu au figurat pe lista răspunsurilor.

Pentru locul 1 cele mai multe voturi le-au primit reprezentativele Braziliei (15), R.F.G. și Angliei (cîte 3), U.R.S.S. (2), și Italia (1).

Singurul ziar care a indicat primele trei locuri în aceeași ordine ca și rezultatul anchetei a fost ziarul „Sportul". În paranteză fie spus însă, acest clasament a reieșit în urma anchetei organizate în luna decembrie 1969 de către ziarul nostru, la care au participat aproape 50 de personalități din lumea fotbalului internațional.

Salvadorul — echipa cu cei mai mulți suporteri în Mexic

Care dintre competitoarele turneului final din Mexic se va bucura de cea mai numeroasă galerie, bineînțeles, în afara echipei țării gazdă? Răspunsul este surprinzător: El Salvador! După primele estimări, echipa care, pare-se, are cele mai puține șanse la dobîndirea „Cupei Jules Rimet" va fi însoțită la jocurile pe care aceasta le va disputa în cadrul grupei I (Mexico City) de nu mai puțin de 25 000 de suporteri. Astfel, se presupune că această galerie își va lua „partea leului" în partidele disputate contra echipelor U.R.S.S. și Belgiei pe stadionul Aztec, a cărui capacitate este de 105 000 de spectatori.

Cum vor ajunge cei 25 000 de salvadorieni în Mexic? Senor Jaime Hueso Hidalgo, secretarul general al federației din această țară, a spus că n-are nici o importanță cum, esențial este că aceste mii de suporteri vor fi prezenți la jocurile echipei favorite... Cele 1200 de mile care despart San Salvador de Mexico City vor constitui un plăcut drum de pelerinaj, parcurs cu autobuzele, autoturismele și motocicletele.

Ultima verificare a vest-germanilor înainte de a pleca în Mexic: 1—0 cu Iugoslavia. Iată-l pe Uwe Seeler expediind un șut cu capul spre poartă, apărat de portarul Mutibarici. Telefoto: A.P. — AGERPRES

In „Cursa Păcii", a 5-a victorie de etapă a polonezilor!

● V. Teodor — locul 7, N. Ciumeti — 10

100 000 de spectatori au aplaudat astăzi pe stadionul din Wroclaw victoria în etapa a V-a a „Cursei Păcii", obținută de compatriotul lor, purtătorul tricoului galben, Ryszard Szurkowski, la capătul unei etape de 181 km, care a dus caravana de pe teritoriul Cehoslovaciei (Hradec Kralove) pe cel al Poloniei (Wroclaw). Aflați în excelentă formă, sportivii polonezi domină net această mare competiție internațională. Ei au cîștigat, pînă acum, toate etapele și dețin primele două locuri în clasamentul general individual, precum și primul loc la echipe. Cicliștii români îndeosebi Vasile Teodor, au o comportare onorabilă.

Clasamentul etapei :

1. Szurkowski 4h 47.07 ; 2. Hanusik ; 3. Hava ; 4. Matusiak ; 5. Labus ; 6. Mickein ; 7. VASILE TEODOR ; 8. Ciubrici ; 9. Kuvalia ; 10 NICOLAE CIUMETI — toți același timp cu învingătorul.

În clasamentul general individual conduce **Ryszard Szurkowski (Polonia) cu 19 h. 35 : 54,** urmat la 1 : 16 de Zygmunt Hanusik (Polonia) și la 2 : 10 de Jiri Hava (Cehoslovacia). Vasile Teodor se află tot pe locul 10. Pe echipe, primul loc îl deține Polonia (78 h.80 : 22), urmată de Cehoslovacia la 5 : 44 și R. D. Germană la 7 : 54. România se situează pe locul 8. Astăzi are loc etapa a 6-a — circuitul Varșoviei, 112 km.

În virstă de 24 de ani, de profesie șofer, Ryszard Szurkowski activează în echipa Dolmel din Wroclaw. Așadar, etapa de ieri a cîștigat-o pe teren propriu... S-a căsătorit anul trecut, în timpul „Cursei Păcii". Participă pentru a doua oară la această mare competiție internațională, debutul coincizînd cu o performanță remarcabilă : locul II în clasamentul general individual final. Este campion de fond al Poloniei pe anul 1969 și a cucerit medalia de bronz în ediția trecută a „Turului Poloniei". Pentru „Cursa Păcii" din acest an a parcurs 8 000 km în pregătire, dintre care 3 000 în competiții.

sportul în lume

AUSTRIA, A DOUA CALIFICATĂ PENTRU C.E. DE BASCHET FEMININ

ORADEA, 17 *(prin telefon).* Partida decisivă pentru desemnarea celei de a doua echipe calificate pentru campionatul european de baschet feminin a pus față în față formațiile Austriei și Suediei. Austriecele, cu mai mult calm și o mai bună pregătire tehnică, s-au impus încă din min. 4, cînd au preluat conducerea. Ele s-au distanțat treptat, datorită evoluției excelente a jucătoarei Bilik, care a înscris 23 de puncte. Ea a fost bine secondată de colega sa Zinner, cu care a reușit, prin driblinguri subtile, să depășească apărarea greoaie a suedezelor. Echipa Austriei a folosit cu succes în apărare o combinație a sistemului de zonă cu om la om, interceptînd prin Pany și Puschner numeroase mingi care au fost lansate pe contraatac și fructificate cu precizie de coechipiere. Scor final : 67—26 (32—13). Punctele învingătoarelor au fost realizate de Bilik 23, Zinner 14, Bochnicek 9, Puschner 4, Schindler 9, Vosika 4, Groblschek 4, iar pentru învinse de Nyrelius 7, Larsson 3, B. Eriksson 3, Hedlund 2, Backström 2, Jimmerfors 4, Pallman 1 și E. Eriksson 4. Au condus bine E. Atlas (Israel) și M. Wezsik (Polonia).

În deschidere, s-a disputat meciul România—Selecționata Oradei, în care victoria a revenit reprezentativei țării cu scorul de 84—50 (34—25). Antrenorul Grigore Costescu a folosit întregul efectiv ce l-a avut la dispoziție. Au înscris Nicola 20, Pruncu 4, Ghiță 6, Ciocan 5, Chiraleu 18, Savu 12, Taflan 8, Sipos 7, Deak 2 și Popov 2, pentru învingătoare, respectiv Vigh 15, Boca 3, Horvath 7, Balogh 2, Bodor 8, Mihuț 6, Vagra 3, Covaci 4, Molda 2. *Clasamentul final al grupei* : 1. România 6 p, 2. Austria 5 p, 3. Suedia 4 p.

Ilie GHIȘA—coresp. principal

CU 1,80 m CORNELIA POPESCU PE LOCUL I LA ROMA

Atleta română Cornelia Popescu a repurtat un remarcabil succes în cadrul concursului internațional de la Roma dotat cu trofeul „Bruno Zauli". În excelentă formă, Cornelia Popescu s-a clasat pe primul loc în proba de săritură în înălțime, cu o performanță de 1,80 m. Cehoslovaca Valentova s-a clasat pe locul doi cu același rezultat, urmată de Simeoni (Italia) — 1,72 m. Cursa feminină de 400 m a revenit suedezei Karin Lundgren în 53,2. Ileana Silai (România) s-a clasat pe locul 4 cu 55,1. Poloneza Sukniewicz a terminat învingătoare în proba de 100 m garduri (13,4) după un spectaculos duel cu românca Valeria Bufanu, clasată pe locul doi cu timpul de 13,8.

Rezultate înregistrate în probele masculine : înălțime: Baudis (Cehoslovacia) 2,12 m ; 5000 m : Mohamed Gammoudi (Tunisia) 13:41,0. 400 m garduri : Rossi (Italia) 53,8 ; prăjină : Papanicolau (Grecia) 5,20 m ; 110 m garduri : Liani (Italia) 13,8. Pertea (România) s-a clasat pe locul 5 cu 14,3.

ALTE CONCURSURI DE ATLETISM

În cadrul concursului desfășurat la Berlin, atletul Torith, recordmanul R. D. Germane a aruncat discul la 60,48 m. În cadrul aceluiași concurs atleta Adam a realizat o performanță valoroasă la aruncarea greutății : 16,35 m.

★

La Bad Honnef (R. F. a Germaniei), Liesel Westermann a cîștigat proba de disc cu o aruncare de 56,94 m, iar Marlene Fuchs a aruncat greutatea la 17,13 m. Nickel a alergat 100 m în 10,2.

★

În concursul atletic de la Darmstadt, proba masculină de aruncarea discului a revenit lui Neu cu 60,70 m.

★

Sprinterul american John Carlos a cîștigat două probe în cadrul concursului atletic de la Villanova. El a fost cronometrat pe 100 m în 10,1 și pe 200 m în 20,4. Davenport a cîștigat proba de 110 m garduri în 13,5, Lee Evans a dominat cursa de 400 m (45,6), iar Bob Beamon a realizat cel mai bun rezultat la săritura în lungime : 7,77 m.

★

Polonezul Szudrowicz s-a clasat pe primul loc în proba de săritură în lungime cu 7,85 m în concursul de la Poznan.

★

La Praga, Jaromir Alexa a stabilit un nou record cehoslovac în proba de săritură în înălțime cu o performanță de 2,17.

★

Mel Gray (S.U.A.) a parcurs 100 yarzi în 9,3 și a fost cronometrat în proba de 220 yarzi cu timpul de 20,7.

ÎNOTĂTORII R. D. GERMANE VICTORIOȘI LA BLACKPOOL

LONDRA 17 (Agerpres). — Competiția internațională de natație de la Blackpool a fost cîștigată de echipa R. D. Germane, care a totalizat 83 de puncte. Anglia cu 70 puncte și R. F. a Germaniei cu 27 puncte s-au clasat pe locurile următoare.

Cîteva rezultate tehnice înregistrate : 110 yarzi liber masculin : Chicoy (Spania) 55,7 ; 220 yarzi liber feminin : Wetzko (R.D. Germană) 2:13,8 ; 110 yarzi fluture masculin : Norris (Anglia) 1:00,7.

LOCCHE ȘI-A PĂSTRAT TITLUL

Campionul mondial de box la categoria semimijlocie (clasa juniori), argentinianul Nicolino Locche, și-a păstrat centura. În meciul desfășurat la Buenos Aires, el l-a învins la puncte după 15 reprize pe americanul Adolph Pruitt.

„CUPA DUNĂRII" LA MOTOCROS

28 de sportivi din 7 țări au luat startul, la Budapesta, în prima etapă a „Cupei Dunării" la motocros. Sportivii români n-au sosit în primele trei locuri ale clasamentului, care au fost ocupate de : 1. Moiseev, 2. Kibirin, 3. Rulev (toți din reprezentativa Uniunii Sovietice). **Echipe : 1. U.R.S.S., 2. Cehoslovacia, 3. Ungaria. Au mai concurat alergători din Iugoslavia, Austria și Bulgaria.**

fotbal meridiane

Acțiunea lui Bene urmărită de arbitrul austriac Linomayer (stînga) și suedezul Svensson (dreapta). Fază din meciul Ungaria — Suedia (1—2), care a avut loc simbătă, la Budapesta.

Foto : A.P. — AGERPRES

ECHIPA Estudiantes la Plata (Argentina) s-a calificat pentru finala „Cupa Americii de sud". Fotbaliștii de la Estudiantes au învins cu 3—1 (0—0) pe River Plata (Argentina). În finală, Estudiantes va întîlni echipa Penarol Montevideo.

ÎN MECI retur pentru semifinalele „Cupei Franței", echipa St. Etienne a terminat la egalitate (1—1) pe teren propriu cu formația Rennes. Învingători în primul joc cu 1—0, fotbaliștii de la St. Etienne s-au calificat pentru finala competiției în care vor întîlni pe cîștigătoarea partidei Valenciennes — Nantes.

LA HANOVRA s-a disputat jocul dintre echipele Hanovra (R. F. a Germaniei) și Union Teplice (Cehoslovacia). Meciul s-a încheiat cu un rezultat de egalitate : 2—2.

FINALA „Cupei Olandei" se va disputa în acest an între formațiile Ajax Amsterdam și PVS Eindhoven. În semifinale, Ajax a învins cu 4—0 pe F.C. Twente, iar PVS a dispus cu scorul de 1—0 de echipa Gvav Groningen.

DUPĂ disputarea a 8 etape, în campionatul suedez continuă să conducă formația Malmoe cu 11 puncte, urmată de Djurgaarden și Gais cu cîte 10 puncte fiecare etc. Cîteva rezultate înregistrate în etapa a 8-a : Djurgaarden — A.I.K. Stockholm 4—1 ; Gais — F. K. Göteborg 4—1 ; Oester — Hammarby 1—0 ; Aatvidaberg — Ergryte 5—1 ; Malmoe — Norrkoeping 1—0.

În Italia s-au disputat mai multe meciuri internaționale între echipele țării gazdă și engleze. Napoli — Sheffield United 5—1 ; Juventus Torino — Swindon Town 0—1 ; Fiorentina — Wolverhampton 1—3.

Baschetbaliștii brazilieni la a doua victorie

Ora tîrzie la care s-a încheiat simbătă seara excepționala partidă dintre reprezentativele de baschet ale Braziliei și U.R.S.S. nu ne-a permis să furnizăm amănunte asupra ei. În cele 4 meciuri directe disputate în edițiile anterioare, sportivii sovietici obținuseră de trei ori victoria și tot ei porneau mari favoriți în această întîlnire. Spre surpriza tuturor celor prezenți în sala Tivoli, sud-americanii au înregistrat o victorie la limită (66—64), care le deschide frumoase perspective în acest turneu final.

Oamenii lui Kanella (septuagenarul care dirijează team-ul brazilian) au dominat începutul jocului (20—11 în min. 10), smulgînd aplauze la scenă deschisă pentru acțiunile spectaculoase concretizate de Ubiratan, Menon și Santos. În această situație, antrenorul Gomelski a făcut apel la toată artileria sa grea, și printr-o dominare netă la panou, asigurată de Kovalenko (mai bun ca Andreev), Zarmuhamedov și Tomson, baschetbaliștii sovietici au echilibrat scorul, ajungînd apoi să conducă (la pauză) cu 38—27. Și în continuare, cînd tabela a indicat 44—31, 46—33 și 48—35, puțini erau cei ce se mai îndoiau de succesul echipei U.R.S.S. Introducerea în repriza secundă a lui Vlamir (veteranul formației sud-americane), pregătită de Kanella ca o surpriză tactică, a avut un efect neașteptat. Încetul cu încetul, brazilienii, foarte inventivi în atac și mai precizi în aruncările la coș, au redus handicapul, egalînd (59—59) cu 5 minute înainte de sfîrșit.

Într-un final dramatic, jucătorii sovietici, paralizați de revenirea adversarilor, au ratat incredibil (procentaj la aruncările libere — doar 44% !), în timp ce brazilienii, pe rînd, sub bagheta lui Mosquito și Vlamir, au luptat cu o deosebită dîrzenie, obținînd decizia la capătul unei dispute epuizante. D'Hondt (Belgia) și Siborne (Canada) au condus cu multe greșeli.

În partida de ieri, selecționata Uniunii Sovietice a apărut total schimbată, valorificîndu-și cu precizie atuurile în fața reprezentativei cehoslovace. Timp de 10 minute, și, mai precis, cît Zidek și Zednicek s-au putut descurca în fața unei apărări foarte strînse, scorul a fost echilibrat (19—18 și 23—20 pentru U.R.S.S.). Apoi însă, atacurile din ce în ce mai viguroase ale baschetbaliștilor sovietici au înclinat o apărare penetrabilă, prin care Serghei Belov (12), Zarmuhamedov (16), Sakandelidze (11) și Tomson (8), s-au plimbat cum au vrut. Scorul final de 98—72 (51—34) în favoarea echipei sovietice reflectă diferența netă dintre cele două formații.

Încurajați de primul succes, sportivii brazilieni au făcut duminică o nouă partidă excelentă, întrecînd clar echipa Italiei : 67—59 (29—29). „Squadra Azzurra" nu a rezistat decît o repriză, după care Menon, Ubiratan și același excelent Vlamir au permis formației lor — la capătul unor acțiuni de toată frumusețea — să mai treacă un obstacol dificil.

La ora încheierii ediției, partida dintre S.U.A. și Uruguay este în plină desfășurare. Programul de astăzi cuprinde întîlnirile : U.R.S.S. — Urugay, Cehoslovacia — Italia și Brazilia — Iugoslavia (repriza a II-a va fi transmisă la televiziune de la ora 22,15).

Un atac la panoul echipei U.R.S.S. Fază din meciul de baschet Brazilia — U.R.S.S. (66—64) din cadrul campionatului mondial.

Telefoto : A.P. — AGERPRES

RALIUL LONDRA — CIUDAD DE MEXICO

LA PAZ, 17 (Agerpres). — Raliul internațional automobilistic Londra — Ciudad de Mexico a continuat cu desfășurarea etapei Villazon (frontiera argentino-boliviană) — La Paz. De-a lungul traseului, care a măsurat 1057 km, cel mai bun timp a fost realizat de polonezul Zasada : 13 h 47'0. Traseul deosebit de dificil a pus la grea încercare îndemînarea concurenților. Finlandezul Mikkola a luptat cu succes pentru a nu pierde poziția de lider, sosind pe locul doi. Ca urmare a unei remarcabile comportări avută în ultimele două etape ale competiției, polonezul Sobieslaw Zasada a trecut pe locul 5 de la locul 7. În clasament continuă să conducă finlandezul Hannu Mikkola pe Ford Escort, urmat de compatriotul său Rauno Aaltonen, tot pe Ford Escort. Pe locul trei a trecut englezul Brian Culcheth, pe Triumph, urmat de francezul Verrier pe Citroen ds 21. Fotbalistul Jimmy Greaves (Anglia) a „căzut" în clasament de la locul 6 la 10. În continuare, participanții se vor întrece pe ruta La Paz — Lima (1871 km), care va pune echipajele la o nouă și dificilă încercare.

PANCHO GONZALES ÎNVINGĂTOR LA LAS VEGAS

În finala turneului internațional de tenis de la Las Vegas s-au întîlnit Pancho Gonzales (S.U.A.) și Rod Laver (Australia). Gonzales, care a jucat foarte bine, a obținut victoria cu scorul de 6—1, 7—5, 5—7, 6—3. Gonzales este în vîrstă de 42 de ani.

Corespondență specială de la Toma HRISTOV :

ORAȘUL VARNA ÎȘI AȘTEAPTĂ OASPEȚII

Palatului culturii și sportului din Varna îi revine cinstea de a găzdui ediția din acest an a Balcaniadei de box. În orașul de pe litoralul Mării Negre se simte din plin atmosfera din preajma importantului eveniment sportiv. Sute de afișe multicolore se pot vedea în toate colțurile orașului, ca și în stațiunile de odihnă din vecinătate. Gazdele, în frunte cu comitetul organizatoric, au depus eforturi susținute în vederea asigurării unor condiții optime de desfășurare a întrecerilor. Participanții vor fi cazați la hotelul „Sport-Palace", situat la numai 40 de metri de malul mării. La întreceri — ce se vor desfășura între 20 și 23 mai — vor lua parte pugiliști din Iugoslavia, România, Turcia și Bulgaria (federația de specialitate din Grecia a anunțat imposibilitatea participării boxerilor eleni).

Din consultarea listelor cu numele concurenților, reiese limpede că pe ringul de la Varna vor urca cei mai buni boxeri din Balcani. Nu vor lipsi campionul european Aurel Dumitrescu, campionii balcanici A. Mihai, C. Gruiescu și M. Constantinescu (România), vicecampionii europeni Parlov (Iugoslavia) și Tatar (Turcia), campionii balcanici Vucosici (Iugoslavia) și Sandal (Turcia), precum și cunoscuții boxeri iugoslavi Vujin și Veselinovici.

Pugiliștii bulgari se vor prezenta la actuala Balcaniadă, după o temeinică pregătire. Aceasta a început la baza de antrenament de înaltă altitudine de la Belmeken, din Munții Rodopi, și a continuat la Sofia. Din ziua de 13 mai, lotul țării gazdă se află la Varna. Antrenorul emerit Todor Andreev a selecționat pentru competiția de la Varna pe cei mai în formă discipoli ai săi, și în primul rînd pe cei care s-au evidențiat la recentul turneu de la Sofia dotat cu „Cupa Stranjata". Iată numele boxerilor bulgari, în ordinea categoriilor : H. Atanasov (20 ani), D. Milev (26), S. Panaiotov (28), T. Ștefanov (20), M. Kalian (26), P. Stoicev (24), I. Kiriakov (26), N. Stancev (22), S. Gheorghiev (24), L. Kolev (20), K. Pandov (27).

Iubitorii sportului cu mănuși din Bulgaria speră ca P. Stoicev și K. Pandov, vicecampioni europeni la București, să cîștige la Varna medalii de aur. De asemenea, I. Kiriakov și S. Gheorghiev, cîștigători ai medaliilor de bronz la „europenele" din anul trecut, emit acum pretenții serioase la titlurile balcanice. Cu interes este așteptată și evoluția lui M. Kalian, căruia pe merit i s-a acordat trofeul „Stranjata" din acest an.

AN DE VÎRF ÎN ACTIVITATEA TIRULUI MONDIAL

● Un eveniment de prim ordin : internaționalele de la Tunari ● Competiții de amploare în lanț

● La Montreux, pe agenda U.I.T., probleme de stringentă actualitate își caută rezolvarea

— Un schimb de vederi cu secretarul general al federației de specialitate, profesorul GAVRILĂ BARANI —

1970 este un an deosebit de bogat în evenimente pentru lumea tirului de la noi și de pretutindeni. În luna octombrie, în localitatea Phoenix din Arizona (S.U.A.), va avea loc cea de a 40-a ediție a campionatelor mondiale la toate probele de arme cu glonț și alice, iar în septembrie, poligonul Tunari din București va găzdui campionatele de talere și skeet. Mai devreme, pe același poligon, se vor disputa „internaționalele" României, „Cupa țărilor latine și Grecia" la probele de glonț, „Marele Premiu Carpați" și Balcaniada de talere și skeet. Ca să nu mai amintim de alte competiții internaționale.

Este firesc ca într-un asemenea context febra pregătirilor țintașilor români să înregistreze creșteri vizibile, iar la sediul federației noastre să existe o efervescență continuă. Între două drumuri la Tunari și rezolvarea unei corespondențe, am reușit totuși să-l abordăm pe secretarul general al federației de specialitate, prof. **Gavrilă Barani.**

— Numărul și valoarea participanților ridică „internaționalele" de la București la nivelul unei repetiții generale înaintea „europenelor" și „mondialelor" din toamnă.

— *Într-adevăr, consistența apropiatului eveniment sportiv, excelenta lui plasare calendaristică, precum și condițiile optime pe care le oferă instalațiile de la Tunari la toate probele — explică marea afluență de trăgători de peste hotare la concursul din iunie. Desigur, ei are o deosebită însemnătate și pentru țintașii noștri. Evoluțiile lor în compania unor valori certe internaționale sînt așteptate cu mult interes și rezultatele vor fi în măsură să ne edifice asupra șanselor reprezentanților tirului românesc la marile confruntări viitoare.*

— Concomitent cu colocviul țintașilor va avea loc și un altul, cel în cadrul căruia se vor prezenta o serie de referate și comunicări. Despre ce este vorba ?

— *Federația română de specialitate, în colaborare cu Confederația europeană de tir și comisia de coordonare a activității științifice din C.N.E.F.S., va organiza cu prilejul „internaționalelor" o sesiune de referate și comunicări științifice cu tema : „Metode și mijloace obiective de investigare și pregătire în tirul sportiv". Scopul acestei prime reuniuni este acela de a facilita schimbul de experiență în domeniul tirului sportiv și cunoașterea rezultatelor studiilor sau cercetărilor efectuate de specialiștii din diferite țări.*

— Ați amintit de Confederația europeană de tir, al cărei președinte sînteți, și pentru că știm că dețineți și funcția de vicepreședinte al Uniunii Internaționale de tir, v-am ruga ca în această dublă calitate să faceți un scurt tur de orizont al evenimentelor din tirul internațional.

— *În această săptămînă, la Montreux (Elveția), U.I.T. își va ține adunarea generală, vor avea loc ședințele comitetului executiv și ale celui tehnic din cadrul aceluiași organism (unde participă și antrenorul federal Petre Cișmigiu). Pe agenda lucrărilor se află puncte foarte importante : definirea noțiunii de amatorism, discutarea includerii eventuale a probelor feminine în programul J.O. din 1976, eliminarea, poate, din același program, a probelor de armă liberă calibru mare și militară (din motive financiare și din cauza profilului nu tocmai sportiv al acestor probe), îmbunătățirea regulilor la probele de glonț (echipament, modificarea țintelor la pistol viteză, precizarea caracteristicilor unor arme) omologarea recordurilor mondiale și europene.*

— Toate acestea privesc U.I.T. Evident, discuțiile vor fi interesante, pe alocuri poate chiar de pe poziții opuse.

— *Ați pus punctul pe i. Printre problemele cele mai controversate aș menționa pe aceea privind redimensionarea țintelor la pistol viteză (pătrate în loc de siluete, părerea noastră fiind că forma clasică este cea mai adecvată). Ca să nu mai vorbim de un punct previzibil foarte disputat, cel al omologărilor de recorduri, asupra căruia părerile sînt foarte dispersate. Vom opina pentru sporirea numărului de competiții (firește, în funcție de valoarea lor recunoscută, ca de pildă, cea de la Tunari de luna viitoare), care să ducă la îmbogățirea tabelei cu recorduri.*

— Dar în planul de lucru al Confederației europene ce preocupări sînt de actualitate ?

— *Sînt prevăzute alte cîteva competiții care, alături de „europenele" de talere și skeet, vor îmbogăți calendarul maeștrilor tirului. De pildă, „Marile Premii Europa" de la Brno (skeet) 20—25 mai și de la Wiesbaden (talere) 28—31 mai, campionatele europene de juniori la glonț (14—17 august, Wiesbaden). Între timp, va mai avea loc și o ședință a prezidiumului Confederației continentale (unde se va stabili și calendarul pe 1971), iar la București, cu ocazia „europenelor" de talere și skeet, se va ține adunarea generală a aceluiași organism.*

Indiscutabil, așa cum reiese și din răspunsurile avizate ale interlocutorului nostru, lumea tirului sportiv este angajată în acest sezon într-o activitate foarte susținută. Trăgătorii noștri au astfel multiple ocazii să-și etaleze calitățile, să cucerească noi lauri.

Constantin COMARNISCHI

Un atac la panoul echipei U.R.S.S. Fază din meciul de baschet Brazilia — U.R.S.S. (66—64) din cadrul campionatului mondial.

Telefoto : A.P. — AGERPRES

TELEX ● TELEX ● TELEX ● TELEX ● TELEX

Turneul internațional de tenis de la Londra a continuat cu desfășurarea semifinalelor probei de simplu masculin. Keith Diepraam (Republica Sud-Africană) l-a eliminat cu 6—4, 6—2 pe americanul de culoare Arthur Ashe. Bob Maud (Republica Sud-Africană) a cîștigat cu 6—3, 6—3 în fața lui Stanley Matthews (Anglia).

■

Proba de sărituri de la trambulină din cadrul concursului internațional de natație de la Rostock a revenit italianului Dibiasi cu 526,00 puncte. Sportivul român Ion Ganea s-a clasat pe locul 5, cu 446,10 puncte. Proba feminină de la platformă a fost cîștigată de Duckova (Cehoslovacia) cu 347 puncte.

■

Boxerul spaniol Jose Urtain, campionul Europei la cat. grea, își va pune titlul în joc în fața vest-germanului Blin. Meciul se va desfășura la 19 iunie la Barcelona.

■

S-a stabilit ca meciul de box dintre echipele de amatori ale Italiei și S.U.A. să aibă loc la 27 iunie la Roma. După această întîlnire, selecționata S.U.A. va pleca la București pentru a întîlni echipa României.

La Hanovra s-a disputat întîlnirea internațională de tenis de masă dintre selecționatele masculine ale Italiei și Elveției. Gazdele au obținut victoria cu scorul de 5—2.

■

La Sofia, întîlnirea internațională masculină de volei dintre echipele Bulgariei și R. D. Germane a revenit voleibaliștilor bulgari cu 3—2.

■

În zilele de 22, 23 și 24 mai va avea loc la München meciul de tenis dintre echipele R. F. a Germaniei și R.A.U. contînd pentru turul doi al „Cupei Davis".

Tiparul : I. P. „Informația", str. Brezoianu nr. 23—25, București

40368

PROLETARI DIN TOATE ȚĂRILE, UNIȚI-VĂ!

Redacția și administrația: str. Vasile Conta nr. 16, tel. 11.10.05 interurban 72 și 286. Telex sportrom buc. 180.

sportul

4 pagini 30 bani

Anul XXVI — Nr. 906 (6340) ZIAR AL CONSILIULUI NAȚIONAL PENTRU EDUCAȚIE FIZICĂ ȘI SPORT Marți 19 mai 1970

O DELEGAȚIE A P.C.R. CONDUSĂ DE TOVARĂȘUL NICOLAE CEAUȘESCU A PLECAT LA MOSCOVA

Pe baza înțelegerii între conducerile Partidului Comunist Român și Partidului Comunist al Uniunii Sovietice, vor avea loc convorbiri între delegații ale celor două partide. În acest scop, luni a plecat la Moscova o delegație a Partidului Comunist Român, condusă de tovarășul Nicolae Ceaușescu.

Din delegație fac parte tovarășii Emil Bodnaraș, membru al Comitetului Executiv, al Prezidiului Permanent al C.C. al P.C.R., Paul Niculescu-Mizil, membru al Comitetului Executiv, al Prezidiului Permanent, secretar al C.C. al P.C.R., Manea Mănescu, membru al Comitetului Executiv, secretar al C.C. al P.C.R., Mihai Gere, membru supleant al Comitetului Executiv, secretar al C.C. al P.C.R.

La plecare, delegația a fost condusă de tovarășii Ion Gheorghe Maurer, Gheorghe Pană, Gheorghe Rădulescu, Virgil Trofin, Ilie Verdeț, Maxim Berghianu, Florian Dănălache, Constantin Drăgan, Emil Drăgănescu, Janos Fazekas, Petre Lupu, Dumitru Popa, Dumitru Popescu, Leonte Răutu, Vasile Vilcu, Ștefan Voitec, Iosif Banc, Miron Constantinescu, Mihai Dalea, Ion Iliescu, Vasile Patilineț, Ion Stănescu, de vicepreședinți ai Consiliului de Miniștri, membri ai C.C. al P.C.R., ai Consiliului de Stat și ai guvernului, conducători de instituții centrale și organizații obștești.

Au fost prezenți I. S. Ilin, însărcinatul cu afaceri ad-interim al Uniunii Sovietice la București, și membri ai ambasadei.

Un mare număr de cetățeni ai Capitalei, veniți la aeroport, au salutat cu multă căldură pe tovarășul Nicolae Ceaușescu, au aclamat îndelung pentru Partidul Comunist Român.

★

În aceeași zi, delegația Partidului Comunist Român, condusă de tovarășul Nicolae Ceaușescu, a sosit la Moscova.

(Agerpres)

20 și 21 mai, la București

Întîlnirea amicală de tenis România — S.U.A.

O veste pe care iubitorii de tenis din țara noastră o așteaptă de mai multă vreme, ne-a parvenit în sfîrșit. A fost perfectată întîlnirea amicală România — S.U.A., reeditarea finalei „Cupei Davis" de anul trecut. Jocurile se vor desfășura, timp de două zile — miercuri și joi — la București, pe terenul central de la Progresul. Americanii au anunțat în formație pe **Arthur Ashe, Stan Smith** și **Charles Pasarell.** În echipa română evoluează **Ilie Năstase** și **Ion Țiriac,** care se întorc azi de la Bruxelles. Ieri seară, a sosit în Capitală campionul de tenis al S.U.A., **Stan Smith.**

În ultima zi a turneului „open" de la Bruxelles

ȚIRIAC ȘI NĂSTASE AU CÎȘTIGAT FINALA DE DUBLU

La simplu, Tom Okker și-a păstrat titlul după o finală acerbă cu Ilie Năstase

BRUXELLES, 18 (prin telefon). — Tenismanii români prezenți în două finale ale campionatelor internaționale „open" ale Belgiei, au reușit să-și adjudece unul din titluri, cel al probei de dublu masculin. În ultima lor apariție pe terenul central al lui Royal Tennis-Club Bruxelles, Ion Țiriac și Ilie Năstase au întrecut puternicul cuplu format din profesioniștii Bill Bowrey (Australia) — Martin Riessen (S.U.A.).

În prima finală, cea de simplu mas culin, față în față au stat cei mai în formă jucători ai sezonului internațional, Ilie Năstase și olandezul Tom Okker. Acesta din urmă a început foarte hotărît jocul, fiind animat de dorința de a-și păstra titlul cucerit la ediția trecută a turneului. El a atacat rapid, sur-

(Continuare în pag. a 4-a)

Sportul de masă își demonstrează vitalitatea

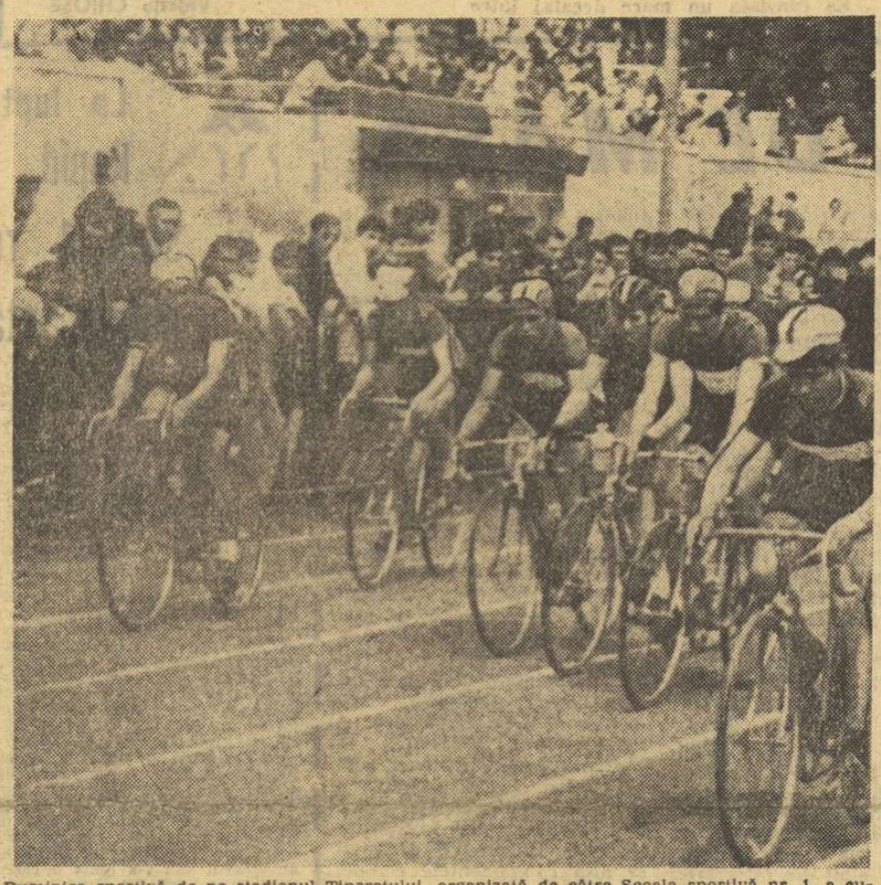

Duminica sportivă de pe stadionul Tineretului, organizată de către Școala sportivă nr. 1, a cuprins, printre altele, și o interesantă demonstrație ciclistă.
Foto: V. BAGEAC

Un experiment interesant, încununat de un succes deplin, s-a desfășurat duminică în Capitală. Mai multe cluburi și școli bucureștene au încercat să tatoneze interesul tineretului față de activitățile sportive de masă, ajungînd la concluzia revelatoare că, în acest domeniu, puțin explorat, ceea ce lipsea cel mai acut era, de fapt, inițiativa.

Marea afluență de participanți și public la competițiile organizate în sectoarele 1, 3 și 6 dovedește faptul că tentativa a reușit. Nu rămîne decît ca ea să fie continuată perseverent, cu inteligență, spirit organizatoric și metode cît mai atractive.

Festivalul primăverii

Peste 30 000 de spectatori au urmărit cea de a treia ediție a „Festivalului primăverii", organizat de Comitetul U.T.C. al sectorului 3, duminică, la Complexul sportiv Metalul din Pantelimon.

Aproape 2 000 de sportivi și-au disputat întîietatea la diferite discipline. Finalele la handbal, volei, fotbal, atletism și concursul tehnico-aplicativ „Pentru patrie", au scos în evidență buna pregătire a unor echipe, cum ar fi cele de la Liceul 38, Electroaparataj (handbal), Liceul 38, Mătasea populară (volei), Grupul școlar „23 August" (fotbal), Liceul „23 August"

(Continuare în pag. a 2-a)

Relansarea echitației?

După lungi și îngrijorătoare perioade de existență la marginea anonimatului, căutările febrile, dar multă vreme insuficiente, ale diriguitorilor echitației din țara noastră par să se fi îndreptat acolo unde trebuia, descoperind federației de specialitate și celor — din păcate, destul de puțini — care și-au păstrat, la aceeași cotă fierbinte, pasiunea pentru călărie, semnele unei renașteri viguroase, ale unei autentice relansări.

Iată, printre altele, argumentele acestui început de sezon. Participînd la recentele concursuri internaționale din Cehoslovacia, Ungaria, Bulgaria și Iugoslavia, călăreții români au cucerit numeroase locuri I și alte premii. Nu doar acest bilanț — onorant dacă avem în vedere atît valoarea unora dintre adversari, cît și dificultatea tehnică a probelor cîștigate — invită, însă, la o privire optimistă spre acest sport a cărui afirmare și consacrare internațională păreau nu de mult obiective abandonate.

Premii au mai fost cîștigate și altădată; nu acesta este, deci, criteriul unic pentru a aprecia că echitația a început un proces de revitalizare. Ne gîndim la altceva și anume la faptul că marea majoritate a călăreților laureați la cele patru concursuri hipice sînt tineri extrem de talentați, devotați sincer sportului pe care-l practică, dornici și gata să facă totul pentru ca, într-o zi, călăria să fie din nou reprezentată la Jocurile Olimpice și în alta să-și semneze, în sfîrșit, debutul la campionatele lumii, acolo unde pot fi cucerite marile satisfacții sportive.

Așadar, alături de călăreții consacrați, echitația se poate bizui astăzi pe tineri performeri ca N. Vlad, Cornel Ilin, Gh. Moiseanu, D. Velea, Simion Marian și alții, componenți ai diferitelor loturi reprezentative.

Este bine că nu mai există șenatori de drept, că porțile loturilor nu se deschid cu greutatea și demobilizantele ei implicații din anii trecuți.

Este bine că federația de specialitate a înțeles (după o amară experiență) că nu este rolul ei să se învîrtească tot timpul în jurul „celor 4" din echipa de obstacole și că, pe lîngă buna reprezentare la concursurile-lanț de la Olsztyn, Leipzig, Aachen, Roma, Nissa (uneori cu mici modificări de itinerar), mai sînt multe alte lucruri de făcut.

Este bine că o serie de cluburi cu secții de călărie, cum sînt Steaua, Dinamo, Petrolul Ploiești, C.S.M. Sibiu, C.S.M.S. Iași și-au îndreptat atenta preocupare spre tineri cu talent și pasiune pentru acest sport.

Este bine că antrenori prieeuți, foști sportivi de frunte (Gh. Antohi, D. Velicu, N. Marcoci, P. Andreianu, P. Roșca, Al. Purcherea, Al. Cormanenco) consideră că munca de depistare și pregătire a călăreților tineri, începînd cu copiii și juniorii, înseamnă mai mult decît o simplă obligație de serviciu

Iată de ce ne place să credem că, în mod real, s-au cîștigat poziții prețioase și în acest sport ai cărui conducători și suporteri devotați par mai decișl ca oricînd să-i redea — și pe cît se poate să-i sporească — strălucirea de altădată. Totul este, acum, ca aceste poziții să fie păstrate și întărite, ca relansarea echitației să nu fie „stopată" tocmai la acest lăudabil început al ei cînd — o spunem pentru respectul adevărului — unele situații (numărul redus, la limita unei echipe, al călăreților fruntași specializați în probele de dresaj) sînt încă departe de rezolvarea ideală.

E, însă, abia începutul sezonului. Și al relansării...

Dan GARLEȘTEANU

Solidaritatea frățească a tineretului sportiv

Manifestații sportive, în scopul strîngerii de fonduri pentru populația sinistrată

În aceste zile de grea încercare, milioane de oameni, de la un capăt la celălalt al țării, într-o impresionantă unitate civică, iau parte la marea bătălie ce se întreprinde pentru reintrarea în normal a vieții în regiunile patriei lovite de furia apelor, pentru ajutorarea celor sinistrați, pentru îndepărtarea pericolelor în alte regiuni, în care creșterea continuă a apelor, ar putea provoca noi calamități. Tineretul sportiv se alătură cu devotament tuturor acestor acțiuni, contribuind la repunerea în funcțiune a instalațiilor și mașinilor care au suferit avarii, la ajutorarea, sub toate formele, a celor ce au suferit de pe urma calamităților.

În Capitală și în alte orașe din țară se organizează manifestații sportive, cu scopul de a se strînge fonduri pentru populația din zonele calamitate. Astfel, Consiliul municipal pentru educație fizică și sport, Consiliul muni-

(Continuare în pag. a 2-a)

A TREIA VICTORIE A ECHIPEI DE LUPTE A ROMÂNIEI ÎN R. F. G.

La Koblenz a avut loc cea de a treia întîlnire dintre reprezentativele de lupte greco-romane ale României și R. F. a Germaniei. Echipa română a obținut din nou victoria, de astă dată la scor: 6—2. Ieri seară, formația noastră s-a înapoiat în Capitală.

Meci internațional de fotbal pe „Republicii"

În cadrul pregătirilor pentru Balcaniadă, lotul de tineret al României va susține, mîine, miercuri, un meci cu echipa Akademik - Sofia, din prima divizie a campionatului bulgar de fotbal. Partida se va desfășura pe stadionul Republicii, cu începere de la ora 17,15.

România — Bulgaria, la volei feminin

La 25 și 26 mai reprezentativa feminină de volei a țării noastre va primi replica echipei Bulgariei. Revanșa se va disputa la 29 și 30 mai, la Varna.

Floretistele românce, pe planșele de la Como (Italia)

Tradiționalul patrulater feminin de floretă România — Franța — Italia — Ungaria, va avea loc anul acesta la Como, în ziua de 22 mai. Lotul țării noastre este format din **Ileana Drîmbă, Maria Vicol, Olga Szabo, Ana Pascu, Marina Filip** și **Suzana Ardeleanu.** Delegația, condusă de antrenorul emerit **Andrei Vilcea,** părăsește Bucureștiul, pe calea aerului, în cursul zilei de astăzi.

Prima ediție a „Ceferiadei" de rugby

Fază de la unul din meciurile din cadrul turneului final.
Foto: V. ONESA

Școala profesională din Brașov, învingătoare

Pe terenul Parcul copilului s-au încheiat întrecerile din cadrul „Ceferiadei", competiție rugbystică destinată elevilor din școlile profesionale ale Departamentului căilor ferate, din Ministerul Transporturilor. Aflată la prima ei ediție, întrecerea — inițiată de federația de specialitate și organizată de Departamentul căilor ferate — a constituit un bun prilej de afirmare a unor autentice talente. În turneul final au intrat echipele școlilor profesionale din Brașov, București, Iași, Cluj, cîștigătoarele celor patru serii preliminare. După partide viu disputate trofeul a revenit formației din Brașov (antrenori: Vasile Soporan și Arthur Haberman), care a obținut cîștig de cauză în toate cele trei meciuri susținute: cu București 11—0, cu Iași 26—3, cu Cluj 3—0. Pe locurile următoare s-au clasat echipele din București și Iași.

NICOLAE TOKACEK
coresp.

PARADA VEDETELOR de la LEONIDAS la BOBBY CHARLTON...

Gento SPANIA

„Am fost marcat în toate chipurile. Greu de imaginat pentru un om din tribună cîte metode au găsit adversarii mei. Începînd cu faulturile cele mai grosolane și terminînd cu pledoarii dezonorante șoptite în toiul jocului sau cu injurii incredibile. Totul, pentru a mă descuraja, pentru a-mi tăia elanul. Dar n-am renunțat. Mi-a plăcut prea mult fotbalul..." Această neobișnuită profesiune de credință aparține lui **Gento,** extrema stîngă a echipei Real Madrid și a selecționatei spaniole, fotbalistului care a produs panică chiar și celor mai solide apărări, cu viteza și driblingurile sale derutante.

Supranumit „săgeata de foc", **Francisco Lopez Gento** este jucătorul spaniol (de origine!) cu palmaresul cel mai impresionant: a luat parte la 14 ediții ale „Cupei Campionilor Europeni", disputînd de 8 ori finala acestei mari competiții și cîștigînd trofeul de 6 ori! Și aceasta purtînd tricoul unui singur club: Real Madrid.

Gento s-a născut în 1933 în satul Guarnizo, din apropiere de Santander, și și-a început cariera de fotbalist ca junior la echipa Cantabrica, de unde a trecut la o formație mai puternică, Santander A. C. După o scurtă prezență, returul unui campionat, el s-a transferat (în 1953) la Real Madrid, unde a rămas definitiv. Aici a cunoscut cele mai frumoase clipe din viața unui fotbalist, a evoluat în zeci de țări, a întîlnit cele mai prestigioase formații, a înfruntat cei mai redutabili adversari. Talentul său, calitățile sale fizice neobișnuite, l-au impus printre cei mai buni jucători ai acestei mari echipe, în rîndurile căreia s-au numărat printre alții Di Stefano, Kopa, Santamaria, Puskas.

Baschetul feminin reînvie!

● În patru meciuri internaționale, comportări care dau speranțe ● La „europene" vor fi însă, adversare mai redutabile; deci atenție de acum înainte

Comentariul în pag. a 2-a

În plină maturitate sportivă, Ecaterina Savu este una din componentele de bază ale reprezentativei române.

REUNIUNEA SECRETARIATULUI „CUPEI BALCANICE" LA FOTBAL

Astăzi urmează să părăsească Capitala secretarul general al Federației române de fotbal, Ion Alexandrescu, care va participa în zilele următoare la reuniunea Secretariatului permanent al „Cupei Balcanice", găzduită de Sofia.

Reuniunea din capitala Bulgariei va stabili datele definitive ale „Cupei Balcanice" 1970, al cărui start este preconizat la 6 iunie.

Duminică, la Torreon

ROMÂNIA—LAGUNA 2-1 (0-1)

GUADALAJARA, 18 (prin telefon de la trimisul special al revistei FOTBAL, RADU URZICEANU):

Duminică s-a jucat la Torreon meciul dintre echipa locală Laguna și selecționata de fotbal a României, meci încheiat cu scorul de 2—1 (0—1) în favoarea jucătorilor români.

Partida s-a disputat pe stadionul Revolucion în fața a 5 000 de spectatori, pe o căldură sufocantă. Fotbaliștii noștri s-au resimțit după voiajul lung și din cauza căldurii astfel că, în prima repriză, au evoluat sub posibilități. În min. 10, la o lovitură de colț, **Tibor Vig** a deschis scorul, marcînd cu capul.

După pauză, în min. 47, la o minge lungă trimisă de Sătmăreanu, **Tătaru II** a restabilit echilibrul pe tabela de marcaj. Cinci minute mai tîrziu, la capătul unei acțiuni personale, **Ghergheli** a ridicat scorul la 2—1. Pînă la sfîrșit, fotbaliștii români au păstrat inițiativa de partea lor, dar n-au mai reușit să înscrie.

Iată echipa aliniată de Angelo Niculescu: **Răducanu — Sătmăreanu, Lupescu, Dan, Deleanu** (min. 46 **Mocanu**), **Dinu, Radu Nunweiller** (min. 46 **Ghergheli**), **Domide, Tătaru II, Neagu** (min. 46 **Tufan**), **Lucescu.**

Ușor accidentat la piciorul drept (la un antrenament înainte de plecare), Dembrovschi a rămas la Guadalajara, antrenîndu-se totuși împreună cu ceilalți coechipieri care n-au efectuat deplasarea.

După meci, ziarul „El Occidental" scria următoarele: „S-a văzut clar că fotbaliștii români nu s-au întrebuințat. Duminică, ei s-au mulțumit doar să-și țină la respect adversarul, arătînd că scopul lui Angelo Niculescu n-a fost altul decît să facă un antrenament la ora la care se vor juca meciurile din turneul final".

Duminică fotbaliștii români vor susține o nouă partidă.

Celebrul anonim

Comentînd un anuar statistic sportiv

Instructorul sportiv voluntar reprezintă — sau ar trebui să reprezinte — una din figurile proeminente ale mișcării noastre de educație fizică. În primul rînd, pentru că este voluntar.

Pentru a înțelege voluntariatul, se cuvine a fi înțeleasă o mentalitate și o educație făcută statornic în acest sens. Trebuie înțeles faptul că există lucruri care nu se pot plăti, că nu orice se poate vinde sau cumpăra, în profit sau în pierdere.

Aceasta devine posibil (deși nu prea curînd) numai într-o societate nouă, cum este aceea a noastră, care a reconsiderat și a reușit să dea conținutul adecvat unor noțiuni socotite, poate, desuete.

A face ceva de bună voie, din pasiune, nu din interes, nu din constrîngere, este într-adevăr sublim. De aceea, un instructor sportiv voluntar — în adevăratul sens al cuvîntului — ni se pare un prototip de puritate morală.

Vremea ne-a furnizat destule exemple ale unor asemenea oameni. De-mult, ne aducem aminte cu recunoștință de Gheorghe Moceanu, Albin Morariu, Aurică Teodorescu (Craiova), Camil Mortun, dascăli fără de arginți, dar cu inimă. Astăzi, ne îndreptăm admirația spre profesorul Leonida Sîrbu din București și Ion Șeitan, din Brașov, doi entuziaști fără leac, care se străduiesc (și reușesc) să mențină aprinsă flacăra pentru șah, înfruntînd condițiile precare, dezinteresul, ironiile. Ne este vie imaginea unui instructor, pare-mi-se din Giurgiu, care și-a transformat salonul casei într-o sală de antrenament pentru box, a profesorului Fejer Acațiu, părintele turismului pe bicicletă pentru copii, căruia nu de mult Pop Simion îi consacra un mare reportaj-eseu în „Scînteia", a unui altuia, de prin părțile Alexandriei, care a dus în spate, ani și ani, o secție de ciclism. Faptul că nici măcar nu am reținut numele unora, foarte mulți, de altfel, arată cît de anonimă este această muncă, pentru care ar merita să se acorde titlul de noblețe.

Anuarul statistic 1969, întocmit de C.N.E.F.S., consemnează existența în întreaga țară a peste 19 000 de instructori sportivi voluntari. Cifra este, de bună seamă, impresionantă, demonstrează că ideii i s-a acordat interes, că mișcarea noastră sportivă se bazează pe un activ obștesc larg, pe oameni care au primit carnetul de instructor după ce au parcurs cursurile unei școli și au trecut un examen. Toate acestea sînt lucruri pozitive, absolut lăudabile.

Dar, un comentariu se cere a fi făcut. Cum spuneam într-un material trecut, sondajele efectuate pe teren (în județele Iași, Vaslui, Ialomița, Ilfov — de pildă) ne-au îndemnat să privim destul de circumspect cifrele raportate de organizațiile teritoriale. Am întîlnit oameni, și nu chiar puțini, care la întrebarea noastră „Unde activați ca instructor sportiv voluntar?" și-au amintit abia atunci de un carnet aflat, undeva, într-un sertar, și de un curs făcut cîndva, demult, tare demult. Nu activau nicăieri, figurau doar în scripte, unde s-au găsit înregistrate chiar și persoane... decedate.

Se constată un mare decalaj între acțiunea de formare a instructorilor sportivi voluntari și preocuparea pentru utilizarea lor. După cum ne spunea un activist al C.M.E.F.S.-București (a cărui competență și seriozitate nu pot fi puse la îndoială), în statistici figurează numeric TOȚI instructorii înregistrați de la organizarea cursurilor de acest fel. Și sînt de atunci vreo 20 de ani, dacă nu chiar mai bine!

Foarte sporadice sînt inițiativele de reîmprospătare și îmbogățire a cunoștințelor, teoretice și practice, ale instructorilor voluntari, racordarea lor cu cercetările și descoperirile cele mai recente ale științei sportive.

De aceea, rezultatele obținute — comparate cu cifrele comunicate — sînt contradictorii. Județul Ialomița, spre exemplu, are înregistrați 1429 de instructori (!), aflîndu-se pe locul doi, după municipiul București (1662). La Galați, în schimb, figurează doar 175. Și totuși, în privința aportului pe care Galații și Ialomița îl aduc la îmbogățirea patrimoniului de performanță al sportului românesc nu se pot face comparații. Ceva este, deci, în neregulă. Aradul are 108 instructori sportivi voluntari (ultimul dintre județe !), iar vecinul său, Timișul — 922, Clujul — 1068, Brăila — 116. Sînt niște diferențe prea bătătoare la ochi în anuarul statistic, ceea ce ne îndeamnă să presupunem, fără a face cuiva proces de intenție, că au fost comunicate multe cifre umflate, cum se întîmplă des în acțiuni care nu pot fi controlate riguros.

Existența instructorului sportiv voluntar este, fără îndoială, un lucru real. Ca și munca lui, de altfel. Să încercăm, pe viitor, ca această realitate să fie riguros... reală. Pentru că altfel ne vom hrăni doar din seva fadă a cifrelor...

Valeriu CHIOSE

Baschetul feminin reînvie!

● În patru meciuri internaționale, comportări care dau speranțe ● La „europene" vor fi însă, adversare mai redutabile; deci atenție de acum înainte

În decurs de nouă zile, reprezentativa feminină de baschet a României a susținut patru întîlniri internaționale, obținînd tot atîtea succese, ceea ce, după cît ne amintim, nu s-a mai petrecut de multă vreme. Și, dacă adversarele întîlnite în meciurile oficiale de vineri și sîmbătă, în cadrul turneului de calificare pentru campionatul european nu reprezentau valori deosebite, baschetbalistele din R. D. Germană, cu care sportivele noastre au jucat amical, se bucură de un frumos prestigiu. Deci patru succese întregite de calificarea echipei noastre pentru confruntarea din luna septembrie, din Olanda. Faptul este îmbucurător, cu atît mai mult cu cît performanțele au fost realizate după o inactivitate internațională de opt luni și cu un lot descompletat din cauza unor indisponibilități motivate (în partidele cu R.D.G. nu au evoluat Anca Racovită, Margareta Pruncu, Bogdana Diaconescu, Suzana Szabados, Floarea Trandafir și Ileana Ghiță-Gugiu — accidentate sau aflate în examene, iar în cele cu Suedia și Austria, Racoviță, Diaconescu, Szabados și Trandafir, din aceleași motive). În aceste întîlniri, am avut prilejul să le revedem pe Cornelia Taflan și Ecaterina Savu jucînd aproape de forma maximă, punîndu-și în valoare experiența lor, pe Margareta Pruncu într-o revenire promițătoare, pe Gabriela Nicola (o adevărată revelație, un nou produs excelent al „pepinierei" clubului Rapid), Ileana Ghiță-Gugiu și Gabriela Ciocan aducînd prospețimea necesară lotului nostru feminin. O surpriză plăcută a fost Ileana Chiraleu, care, după ani de zile de activitate dusă cu pasiune, și-a văzut împlinit visul de a reprezenta țara într-o întrecere internațională. Octavia Bițu, după o perioadă îndelungată de pauză forțată de accidentele repetate, nu a strălucit, dar ne-a dat speranțe că printr-o muncă serioasă poate redeveni pivotul de bază al reprezentativei. Celelalte jucătoare care au evoluat în meciurile de la Oradea (Ildiko Sipos, Ana Deak, Ileana Ghiță și Ana Popov) au arătat o valoare mai modestă, dar de fapt acest lucru îngrijorează mai puțin deoarece locul lor va fi luat de Suzana Szabados, Bogdana Diaconescu și Floarea Trandafir, îndată ce vor putea participa la antrenamente.

Pe lîngă comportarea individuală bună a majorității componentelor echipei naționale, vom sublinia varietatea mijloacelor tactice folosite pentru obținerea succeselor. În apărare au fost utilizate, în funcție de necesități, sistemele om la om, cu varianta atît de eficace a presingului, și zona, iar în atac acțiunile poziționale au alternat cu mult succes cu contraatacurile. Se pare că, în momentul de față, antrenorul Grigore Costescu a reușit să pună pe picioare (în ciuda unor greutăți obiective și subiective despre care ziarul nostru a scris la timpul potrivit) un lot care oferă speranțe într-o comportare bună la campionatul european.

Desigur, în această apreciere optimistă nu se poate să nu se țină seama că mai sînt destul de multe de făcut pentru a avea certitudinea unui rezultat onorabil în compania fruntașelor baschetului european. Și aceasta cu atît mai mult cu cît, față de ediția trecută a competiției, valoarea multor reprezentative (ale Franței și Italiei, de pildă) a crescut considerabil și că, de fapt, în afara echipelor U.R.S.S. și Cehoslovaciei, evident superioare celorlalte, majoritatea selecționatelor vor lupta cu șanse apropiate pentru locurile de frunte. Iată de ce considerăm că victoriile trebuie să constituie, pe lîngă motiv de bucurie, și o ocazie de a recapitula ce s-a făcut pînă acum și, mai ales, de a se vedea ce trebuie făcut pînă în luna septembrie. Completarea lotului cu cele mai bune jucătoare (prin recuperarea cît mai rapidă a actualelor baschetbaliste indisponibile), finisarea pregătirii la anumite capitole ale tehnicii (precizia aruncării la coș, de pildă) și tacticii (atacul împotriva zonei constituie încă o problemă) sînt doar cîteva din problemele care stau în fața echipei noastre naționale.

D. STANCULESCU

SPORTUL DE MASĂ

(Urmare din pag. 1)

(concursul tehnico-aplicativ) etc. La cros, au terminat învingători Mioara Pietraru (Liceul 2) la fete și Alexandru Popa (Liceul 8) la băieți.

Punctul de atracție al programului l-a constituit întîlnirea de fotbal fete dintre echipele întreprinderilor F.R.B. și Progresul. De data aceasta victoria a revenit fotbalistelor de la Progresul, cu scorul de 1—0, prin golul înscris de Viorica Ene, dintr-o lovitură de la 11 m.

Cîștigătorilor le-au fost oferite cupe, medalii, diplome, precum și premii în materiale sportive.

De un frumos succes s-au bucurat și demonstrațiile unor sportivi fruntași ai clubului Metalul, executate în cursul dimineții. Au evoluat boxeri, luptători, halterofili, tineri judoka de la asociația sportivă I.O.R.

După-amiază, în cadrul programului cultural, pe estradele amenajate a fost rîndul artiștilor să-și arate măiestria.

D. DUMITRESCU, coresp.

Duminică sportivă școlărească

Duminică, elevii Liceului „George Călinescu" din Capitală au fost autorii unei reușite acțiuni sportive de masă. Pe frumoasele lor terenuri de sport (rod al efortului colectiv, al școlarilor care învață aici, al profesorilor și părinților și-au dat întîlnire formațiile de volei, baschet, handbal și fotbal, atleții și gimnastele.

★

La festivitatea de deschidere a acestei duminici sportive, *prof. Ana Cosmuță*, directoarea liceului și președinte de onoare al asociației sportive, a scos în relief importanța creării noii asociații, ca modalitate de a organiza mai bine activitatea sportivă, de cuprindere a tuturor elevilor în practicarea organizată a exercițiului fizic.

★

Au urmat întrecerile propriu-zise. Ele au fost urmărite de sute de elevi și eleve, care și-au încurajat colegii, colegele, echipele favorite. În competiția de volei — un turneu cu cîte 4 echipe de băieți și fete — s-au evidențiat reprezentativele claselor a X-a. La baschet, turneul a scos în relief buna pregătire a elevilor din clasa a XI-a și a elevilor din clasa a X-a. La handbal, cîștigătoare au fost formațiile claselor a XI-a (băieți) și a XII-a (fete). Competiția de fotbal s-a încheiat cu succesul — meritat — al elevilor din cl. a XI-a. La minifotbal, finala pe sectorul 6 a pus față în față echipele Liceului „George Călinescu" și Școlii generale nr. 124. După un meci foarte disputat, micii fotbaliști ai liceului au terminat victorioși cu scorul de 5—0.

De mult succes s-au bucurat și alergările în saci (cîștigător, elevul *Petre Vlăduță* din cl. a II-a B) precum și demonstrația de gimnastică modernă a reprezentativei liceului.

Și un amănunt inedit: a fost organizat și un concurs ad-hoc de desene cu tema *„Ce v-a plăcut mai mult din întrecerile sportive pe care le-ați urmărit?"* Pe locul I s-a clasat elevul *Daniel Pohăianu* din *cl. a II-a B.*

★

În totul, o duminică sportivă reușită, care a demonstrat că asemenea acțiuni sînt mult apreciate de elevi, dacă sînt organizate temeinic, dacă sprijinul conducerii școlii, al organizațiilor U.T.C. și de pionieri, al profesorilor se face simțit. Așa cum s-a întîmplat duminică dimineața la Liceul „George Călinescu"...

O DEMONSTRAȚIE A MĂIESTRIEI SPORTIVE ÎN DEVENIRE

Stadionul Tineretului din Capitală a cunoscut duminică dimineața o animație neobișnuită, o afluență — îndeosebi — de copii și tineri cum — din păcate — mai rar ne este dat să remarcăm.

Unii dintre ei au venit acolo, este adevărat, numai în postura de spectatori ai derbyurilor etapei din campionatele de handbal (masculin și, mai ales, feminin), sau ai spectaculoaselor confruntări din turneul final al competiției rugbyștilor juniori, ceea ce nu-i de loc rău, deoarece au beneficiat oricum de atributele cîtorva ore de relaxare în aer liber.

Cei mai mulți, însă, au avut ei înșiși rolul de participanți activi la manifestările diverse care s-au desfășurat pe toate cîmpurile de joc ale stadionului și, în primul rînd, la frumoasa serbare organizată de Școala sportivă nr. 1 din Capitală, cu sprijinul Comitetului de părinți.

Am asistat și noi la această serbare — o adevărată explozie de tinerețe, o demonstrație spectaculoasă a măiestriei sportive în devenire.

Programul serbării a fost deschis printr-o defilare a celor 13 secții existente în cadrul acestei școli sportive. A urmat o festivitate în cadrul căreia directorul școlii, Valentin Dăscălescu, a împărțit premii elevilor celor mai merituoși la învățătură și sport. Printre cei premiați se află componentele echipei de volei a școlii, echipă care a cucerit de curînd — la Sibiu — titlul de campioană republicană școlară și de juniori, cele ale echipajelor de canotaj academic, de asemenea campioane republicane de juniori, scrimerele Elisabeta Doară și Viorica Dragă, membre ale lotului național de juniori, înotătoarele Anca Hutzu și Camelia Vijeu, gimnasta Cristina Georgescu și alții.

Elevii școlii au efectuat, apoi, o serie de demonstrații mult aplaudate de public, la gimnastică sportivă (sub îndrumarea prof. V. Chiorean), gimnastică modernă (prof. M. Nicolaescu), ciclism (prof. C. Baciu), scrimă (prof. E. Bejan și C. Pelmuș), judo (prof. I. Bărbuță), volei (prof. P. Brașoveanu), handbal (prof. I. Căliman) și baschet (prof. Stela Rusu).

Desfășurată pe parcursul a peste două ore, serbarea a constituit o expresie grăitoare a fructuoasei activități ce se depune în cadrul Școlii sportive nr. 1 din Capitală, stimulată, printre altele, și de colaborarea rodnică dintre cadrele didactice și conducerea școlii pe de o parte, și comitetul de părinți, pe de alta.

I. MITROFAN

La lupte libere — divizia A

Rapid, Progresul, Steaua și Steagul roșu au dominat ultima etapă a turului

Sala Giulești a găzduit întrecerile grupei a II-a, la care s-au întrecut echipele Nicolina Iași, A.S.M.T. Lugoj și Rapid. Cea de a patra formație, Mureșul Tg. Mureș nu a putut participa din motive obiective. Luptătorii rapidiști au cîștigat ambele întîlniri, mai ușor chiar decît se așteptau: 20—12 cu A.S.M.T. Lugoj și 26,5—5,5 cu Nicolina Iași. De la bucureșteni, o frumoasă impresie au lăsat V. Albu (cîștigător la tuș în meciurile cu V. Bilă — Nicolina și P. Venter — A.S.M.T.), M. Olteanu și N. Bădulescu, ambii cu cîte două victorii. În general, elevii antrenorului V. Pătrașcu au abordat partidele cu mult curaj, au folosit o gamă variată de procedee tehnice și au avut o bună orientare tactică atît în confruntarea cu A.S.M.T. cît și în cea cu Nicolina. O remarcă pentru reprezentantul Rapidului, greul Al. Chircă, deși a susținut un singur meci (Nicolina n-a prezentat concurenți la +100 kg), în compania lugojeanului Blaga pe care l-a întrecut la puncte într-un meci epuizant și după ce adversarul său l-a opus o rezistență viguroasă tot timpul celor 9 minute.

Lugojenii, care au învins pe ieșeni cu 24—12, au avut în Gh. Peter, P. Chelcea și Lazăr Rădoi cei mai eficace concurenți, toți trei cîștigînd de o manieră categorică meciurile susținute.

Despre ultima clasată în această reuniune, Nicolina Iași, trebuie să spunem că ea, deocamdată, nu poate face față cerințelor diviziei A. Componenții ei, majoritatea tineri (vîrsta medie a echipei este de 18,5 ani), nu au încă pregătirea necesară unor întreceri de anvergură, cum sînt cele din divizia A, competiție în care evoluează pentru prima oară luptătorii de la Nicolina. Într-o serie de meciuri ei au fost deficitari la pregătirea fizică, în ultimele minute n-au mai avut suflul necesar finișului. Din această cauză unii dintre ei au pierdut în cîteva secunde avantajul de puncte obținut în două reprize și apoi chiar partida. Așa au fost învinși, de pildă, M. Chelaru și Gh. Josan (ambii tuș min. 9). Un singur luptător ne-a plăcut în mod deosebit din garnitura ieșeană, și anume, D. Coman, cîștigător în cele două meciuri. Acest mini-luptător (cat. 48 kg) a susținut o partidă foarte frumoasă cu rapidistul Gh. Ștefan, pe care l-a întrecut cu un punctaj sever: 15—6. C. Bratu, de la Nicolina (cat. 90 kg) a fost victima antrenorului său (T. Popescu), care în timpul cît el se afla pe patrulaterul de concurs, a început să-l apostrofeze pe arbitru (Gh. Amariei — Medgidia) și acesta, conform regulamentului, i-a dat avertismentul și astfel ieșeanul a pierdut meciul la limită (punctaj: 10—11).

T. RABȘAN

O REUNIUNE PLICTISITOARE

La Galați s-au întîlnit formațiile Dunărea din localitate, Steaua și Tomistex Constanța — a lipsit fortuit C.S.M. Cluj. Reuniunea s-a desfășurat într-o atmosferă de plictiseală, meciurile fiind de slab nivel tehnic. Arbitrii au fost nevoiți să dicteze multe decizii de descalificare a concurenților pentru luptă pasivă. Printre cei descalificați se numără și doi fruntași ai luptelor libere, P. Poalelungi (Dunărea) și I. Chirilă (Steaua). O „mențiune" pentru arbitrul V. Popescu (Urziceni) care a venit la gală după ce o bună parte din noapte a petrecut-o la un restaurant, fiind foarte... obosit! Rezultate: **Steaua cu Dunărea Galați 17—15, cu Tomistex Constanța 18—10, Dunărea cu Tomistex 20—12.**

T. SIRIOPOL și ST. CONSTANTINESCU coresp.

PROGRESUL ÎNVINGĂTOARE LA TIMIȘOARA

Bucureștenii au cîștigat ambele partide: **24,5—9,5 cu C.F.R. Timișoara și 20—16 cu Progresul Brăila. Ceferiștii timișoreni i-au întrecut pe brăileni cu scorul de 21—11.** A lipsit de la reuniune, din cauză de forță majoră, echipa Olimpia Satu Mare.

Printre cei evidențiați, pentru frumoasele meciuri susținute, s-au numărat Cernău (Timișoara) și Scînteie (București). Arbitrii M. Demetrovici (Timișoara) și A. Hirschmann (Lugoj) au condus unele meciuri cu scăpări.

ȘT. MARTON-coresp.

STEAGUL ROȘU BRAȘOV — ÎN MARE FORMĂ

Reuniunea de la Brașov a fost dominată de stegari, care au cîștigat la scor toate cele trei întîlniri: **Steagul roșu Brașov cu Dinamo București 29—3, cu Lemnarul Odorheiul Secuiesc 29—3, cu Metalul Tîrgoviște 27—5; Dinamo cu Metalul 19,5—12,5, cu Lemnarul 26—14; Metalul cu Lemnarul 13—10.**

T. MANIU-coresp.

Optimism după „triunghiular"

Așadar, bilanț pozitiv după concursul triunghiular de scrimă de la București: locul I la floretă bărbați și femei, locul II la spadă — în toate probele atît la echipe cît și la individuale. Este un bilanț generator de optimism, care menține pregnant în atenție, scrima românească de performanță.

Floretiștii au confirmat marele lor succes de la Bèziers, unde s-au clasat pentru a 3-a oară consecutiv pe locul I, întrecînd din nou echipa Italiei, de data aceasta la un scor și mai sever (11—5) și dispunînd de 4-ul Poloniei, situat pe locul 2 la ultima ediție a C.M. din Cuba. Trăgătorii de la această probă s-au repetat la individuale, cîștigînd turneul final prin **Iuliu Falb, de o manieră categorică.**

Subliniind succesul echipei și al lui Falb personal (foarte mult schimbat în bine, mai ales ca concepție și ca dozare a efortului), **nu trebuie scăpată din vedere necesitatea reintegrării în lot a valorosului floretist care este Tănase Mureșanu. Turneul individual a relevat infinitele sale posibilități, faptul că a rămas un trăgător de bază, un pion de nădejde al floretei. Este de dorit să se stabilească, cît mai repede, acel modus vivendi între Mureșanu și lot. Să fie lăsate la o parte toate interesele înguste, unele deosebiri de vederi, să existe preocupare, ÎN PRIMUL RÎND, pentru creșterea prestigiului național. Numai unind toate forțele, toate energiile se poate realiza un asemenea obiectiv important.**

Teama floretiștilor noastre manifestată înaintea meciului cu echipa Poloniei (care a venit la București cu același lot aliniat și la mondiale, adică cel mai valoros) s-a dovedit a fi cu totul neîntemeiată: 4-ul României, campion mondial, a evoluat fără greșeală, reușind să înregistreze o victorie facilă, la un scor de proporții, care scoate în relief excelenta pregătire pe care antrenorii **Andrei Vîlcea** și **Iosif Zilahi** au asigurat-o lotului. Succesul de la triunghiular al floretiștilor noastre reprezintă o garanție că și la Como, începînd de vineri, echipa României se va prezenta în plenitudinea forțelor. Ea este capabilă să termine neînvinsă turneul patrulater. Iar componentele echipei, și în special **Ileana Drîmbă, Maria Vicol, Olga Szabo** și **Ana Pascu,** se anunță concurente cu mari șanse și în continuare, la trofeul dotat cu „Floreta de argint".

Am lăsat la urmă pe spadasini, deși ar fi trebuit să începem cu ei acest comentariu. Performanța lor — dată fiind compania valoroasă în care s-au aflat — este mai mult decît meritorie. 11—5 cu Italia și 9—7 cu Polonia (îndeosebi) reprezintă rezultate de valoare deosebită. Dacă ele s-ar repeta în septembrie la C.M. (și am dori din toată inima acest lucru), spadasinii României ar putea încheia competiția undeva între primele 5, 6 echipe din lume. Avem băieți talentați, capabili să contribuie la relansarea spadei, în frunte cu **Pongrați, Sepeșiu, Al. Istrate, Iorgu, Cerea, Podeanu, Duțu, Bărăgan, Bălan.** Federația, la rîndu-i a găsit un trio ideal de antrenori, **Stelian — Ghimpușan — Ghinju,** specialiști tineri, animați să muncească cu sîrg, să imprime trăgătorilor pasiune pentru o continuă autodepășire. Cu alte cuvinte, ne aflăm pe un drum bun!

Sebastian BONIFACIU
Tiberiu STAMA

În „Cupa Olimpia"

Nume noi pe tabelul celor mai bune rezultate

Peste 200 de sportivi din 16 secții din București și din țară au luat startul la competiția de tir dotată cu „Cupa Olimpia". O serie de trăgători și-au ameliorat recordurile personale (cu precădere juniorii). Dintre aceștia merită a fi evidențiați, în mod special, Melania Petrescu (Dinamo), Ion Corneliu (Steaua) și Eugen Satala (Viitorul Focșani).

Rezultate: armă liberă calibru redus, culcat 60 f seniori: 1. Vasilescu (Olimpia) 594 p, 2. Coldea (Steaua) 592 p, 3. Rotaru (Metalul) 591 p; *trei poziții:* 1. Tamaș (C.F.R. Arad) 1 139 p (396—353—390), 2. Vasilescu 1 138 p (397—363—378), 3. Coldea 1 137 p (393—364—380). *Armă standard culcat 60 f junioare:* 1. Marina Vasiliu (Dinamo) 581 p. 2. Victoria Savovici (Dinamo) 578 p, 3. Doina Cîșlaru (Nicolina Iași) 574 p. *Armă standard 3X20 f senioare:* 1. Melania Petrescu 571 p, 2. Aritina Bițică (C.P.M.B.) 559 p, 3. Ana Goreti (Olimpia) 556 p; *juniori:* 1. Codreanu (Steaua) 554 p, 2. Satala 554 p, 3. Safta (C.F.R. Arad) 547 p. *Pistol viteză 60 f seniori:* 1. Maghiar (Dinamo) 583 p, 2. Dumitru (Steaua) 581 p, 3. Țapu (Olimpia) 581 p; *juniori:* 1. Corneliu 580 p, 2. Stan (Steaua) 573 p, 3. Neacșu (Dinamo) 570 p. *Pistol liber 60 f seniori:* 1. Dumitriu 550 p (25X10), 2. Teodor (Steaua) 550 p (23X10), 3. Giușcă (I.E.F.S.) 549 p.

Paralel cu „Cupa Olimpia" se desfășoară și întîlnirea bilaterală intercluburi dintre Olimpia București și Ujpest Dozsa Budapesta. Sportivii maghiari conduc cu scorul de 10—5.

Concursul continuă astăzi pe poligonul Tunari, începînd de la ora 9.

P. GORETI — antrenor

MANIFESTAȚII SPORTIVE ÎN SCOPUL STRÎNGERII DE FONDURI

(Urmare din pag. 1)

cipal al sindicatelor și Comitetul municipal U.T.C. București organizează, joi 21 mai, pe Stadionul Republicii, o mare manifestație sportivă, pe al cărei program figurează un meci de fotbal feminin (Confecția — F.R.B.), o întîlnire fotbalistică de olds-boys (Rapid — Progresul), întreceri atletice, demonstrații de gimnastică acrobatică, precum și un al treilea joc de fotbal, în care se întîlnesc primele formații ale cluburilor Steaua și Dinamo București.

Biroul F. R. Box a hotărît ca încasările ce se vor realiza la întîlnirea de box, de la 11 iunie, dintre reprezentativele României și Ghanei, să fie donate sinistraților. În același scop, la 29 mai, la Galați, va avea loc o reuniune pugilistică, în cadrul căreia Steaua, cîștigătoarea campionatului republican pe echipe, va primi replica selecționatei orașului Galați. Aflăm, de asemenea, că Universitatea Cluj a trimis o telegramă Federației române de fotbal, arătînd că vrea să întîlnească în ziua de 27 mai o echipă bucureșteană de fotbal, încasările urmînd să aibă aceeași destinație.

ARADUL REZISTĂ EROIC

În cursul nopții de 17 spre 18 mai s-au semnalat, prin digurile ridicate în perimetrul municipiului Arad, infiltrații alarmante. Un mare pericol se află la porțile acestui oraș, întrucît furia apelor Mureșului a întrecut cu mult cota maximă prevăzută. Cu participarea directă a întregului oraș, a unor efective numeroase de militari, a gărzilor patriotice, digul înălțat pînă la peste 8 metri încearcă să facă față Mureșului ce își urmează cursul spre Tisa, învolburat la o înălțime de 7 metri. Pînă la ora transmisiei noastre telefonice (ieri, ora 15 — n. red.) infiltrațiile au fost stăvilite, pentru că au apărut imediat forțele umane și materiale apte să facă față acestor situații periculoase. Practic, se poate spune că digul ridicat prin eforturi supraomenești de întreaga populație a orașului, este dublat de un zid uman a cărui trăinicie se dovedește ceas de ceas, minut de minut.

Într-o continuă alertă, oameni cu lopeți, cu tărgi, elicoptere care patrulează de-a lungul cursului Mureșului, camioane și bărci amfibii pline cu materiale gata să stăvilească eventualele fisuri — iată o imagine fidelă a orașului de pe Mureș la ora acestor mari încercări. Parcurile, frumoasele parcuri de pe malurile Mureșului, mîndria orașului Arad, au fost acum sacrificate în numele apărării nemijlocite a orașului. Excavatoarele mușcă din pămîntul menit să mai înalțe cu zeci de centimetri digul. Și Aradul rezistă eroic în fața apelor ce cresc.

Nu cred că e cazul să mai subliniez, în mod deosebit, aportul sportivilor la întreaga activitate laborioasă, adeseori eroică (cine mai știe cît și unde a dormit în aceste nopți?), ce se desfășoară în aceste zile în orașul nostru. Am văzut ieri cum un grup de sportivi de la baza Voința, ce fusese inundată, s-a refugiat imediat peste dig și înarmați cu cele trebuincioase au contribuit la înălțarea barierei pentru ca apele să nu mai înainteze.

Sub îndrumarea directă a comandamentului de partid și de stat județean, oamenii luptă cu luciditate împotriva stihiilor naturii. Megafoanele instalate în oraș transmit în permanență comunicate, iar ziarul județean a apărut ieri seară într-o ediție specială, mobilizînd întreaga suflare a Aradului la apărarea avutului obștesc, a vieții și bunurilor cetățenilor. Vor mai fi zile grele, apele Mureșului n-au scăzut încă, dar aci, la Arad, se face tot ce ne stă în putință pentru ca pierderile să fie minime.

GH. NICOLĂIȚĂ
corespondent

PE PISTELE DE VITEZĂ ALE SNAGOVULUI...

Cu două săptămîni în urmă, după dificilul examen al probelor de fond, consemnam cîteva îmbucurătoare certitudini de început de sezon, dar — după opinia noastră — durabile pînă la confruntarea mondială de pe apele lacului Bagsvaerd. După cursele de viteză — desfășurate sîmbătă și duminică în cadrul „Cupei Dinamo" — se cuvine să adăugăm alte cîteva concluzii, de fapt mai multe, aceeași durabilitate (greu de crezut că viitoarele competiții vor prilejui infirmări de fond).

„Cupa Dinamo" s-a dorit a fi, în acest an, o primă verificare de amploare a specialiștilor probelor de viteză, un „test" înaintea primelor regate internaționale ale sezonului (Franța și Bulgaria), o încercare de conturare a unor echipaje pentru C.M.

Din toate punctele de vedere, obiectivele au fost atinse, spre satisfacția antrenorilor și, bineînțeles, a sportivilor.

RADU HUȚAN, antrenor emerit, coordonatorul colectivului de tehnicieni care pregătesc lotul național: **„Sînt foarte mulțumit de desfășurarea concursului. Toți sportivii, spre care ne îndreptăm speranțele într-o comportare prestigioasă în acest sezon, au corespuns integral, confirmîndu-și, în unele cazuri strălucit, valoarea. Îmi este greu să fac, în acest context, diferențieri, dar mă bucură, în special, evoluțiile lui Vernescu, Sciotnic, Patzaichin, Covaliov, Viorica Dumitru, Valentina Serghei, Rujan, Turcaș, Iacob, Roșca, H. Ivanov, A. Conțolenco — toți „puncte" importante în planurile noastre pentru „mondiale".**

NICOLAE NAVASART, antrenor emerit: **„A fost un concurs foarte frumos și cu suficiente motive de realist optimism. Mă refer, în primul rînd, la asaltul curajos și de valoare incontestabilă pe care, în multe probe, „secunzii", printre ei mulți tineri, l-au dat pentru a obține cîștig de cauză în fața componenților lotului național. Indiferent de rezultatele de moment, cred că trebuie să fim satisfăcuți de faptul că în urma caiaciștilor și canoiștilor din prima garnitură vin mulți alți sportivi de valori apropiate".**

Favoriții, cu mici excepții, au cîștigat, stabilind o utilă ierarhie de moment (corespunzătoare etapei actuale de pregătiri) în probele de viteză. Aurel Vernescu a cîștigat clar întrecerea cu specialiștii probei de 500 m și împreună cu Sciotnic a alcătuit cel mai bun „dublu" pe această distanță. Deplină satisfacție a dat și A. Sciotnic la K 1 — 1 000 m, echipajul H. Ivanov — A. Conțolenco la K2 — 1 000 m, cel de K4 — 1 000 m în formula, oarecum inedită: Rujan, Turcaș, Iacob, Roșca. Totul conform așteptărilor și în cursele feminine în care Viorica Dumitru și Valentina Serghei continuă să domine (Hilde Lauer a concurat numai la simplu și nu în plenitudinea forțelor sale) plutonul caiacistelor noastre, marcînd un evident progres și o vizibilă dorință de afirmare internațională.

La rîndul lor, canoiștii, mai ales cei candidați la un loc în echipa pentru întrecerile de la Bagsvaerd, au evoluat de o manieră care justifică pe deplin aprecierile și șansele cu care sînt acreditați. I. Patzaichin a învins, în finiș, la C 1 — 500 m, C. Manea — V. Calabiciov au cîștigat aproape fără emoții proba de dublu, A. Butelchin — poate surprinzător — a rezolvat de data aceasta în favoarea lui duelul cu favoritul cursei de C 1 — 1000 m, G. Danielov, dar Patzaichin și Covaliov și-au adjudecat, fără drept de apel, în fața unor adversari redutabili, victoria în cursa de dublu pe aceeași distanță.

Deplină satisfacție a dat și echipajul de K 4 — 1 000 m, alcătuit din Conțolenco, Rujan, Iacob, Roșca. Totul conform așteptărilor și în cursele feminine în care Viorica Dumitru și Valentina Serghei continuă să domine (Hilde Lauer a concurat numai la simplu și nu în plenitudinea forțelor sale) plutonul caiacistelor noastre, marcînd un evident progres și o vizibilă dorință de afirmare internațională.

La rîndul lor, canoiștii, mai ales cei candidați la un loc în echipa pentru întrecerile de la Bagsvaerd, au evoluat de o manieră care justifică pe deplin aprecierile și șansele cu care sînt acreditați. I. Patzaichin a învins, în finiș, la C 1 — 500 m, C. Manea — V. Calabiciov au cîștigat aproape fără emoții proba de dublu, A. Butelchin — poate surprinzător — a rezolvat de data aceasta în favoarea lui duelul cu favoritul cursei de C 1 — 1000 m, G. Danielov, dar Patzaichin și Covaliov și-au adjudecat, fără drept de apel, în fața unor adversari redutabili, victoria în cursa de dublu pe aceeași distanță.

A fost o competiție dominată, firesc, de componenții lotului care se pregătește pentru campionatele mondiale. Cronica „Cupei Dinamo" ar fi, însă, incompletă dacă nu am aminti — fie chiar sumar — și de reconfortanta evoluție a sportivilor din mai multe cluburi bucureștene sau din provincie. În multe cazuri, simpla calificare a acestora în finale poate fi considerată o performanță. Diferența considerabilă de puncte obținute de cluburile Dinamo și Steaua pe de o parte, și cele realizate de alte cluburi nu este decît explicația unui decalaj normal, dar a unui decalaj care, la „Cupa Dinamo" ni s-a părut mai redus ca altădată. Se cuvine, în special, să subliniem frumoasa comportare a tinerilor pregătiți de Șc. sp. nr. 2, C.S.S., „Pescarul" și „Delta" (pe cînd o participare mai convingătoare a sportivilor de la Rapid și, mai ales, pe cînd... debutul la Snagov al caiaciștilor și canoiștilor de la Olimpia, absenți se pare din cauza unor dificultăți materiale care, însă, trebuie rezolvate cît mai grabnic?).

— d. g. —

fotbal

Primul interviu al... antrenorului Ion Ionescu

...Sîmbătă 16 mai. Stadionul Politehnica. La meciul de cupă, Sportul studențesc-Crișul a venit multă lume, între care și numeroși rapidiști. La apariția pe teren a formațiilor, mii de ochi căutau cu insistență o singură persoană. Pe Ion Ionescu, pînă nu de mult purtătorul tricoului vișiniu al Rapidului și de 26 de ori pe cel al echipei reprezentative. Timp de 8 ani, mai ales în perioada cînd l-a avut alături pe Dumitriu II, el devenise slăbiciunea celor din Grant. Acum era așteptat cu nerăbdare. Curiozitatea era explicabilă. Cînd nimeni nu se aștepta, o știre venită din Oradea anunța: Ion Ionescu, antrenor la Crișul.

Momentul nu-l puteam scăpa. Așadar, un interviu cu... antrenorul Ion Ionescu.

— Deci, te-ai despărțit de Allemannia? La 32 de ani, nu-i prea devreme?

— Cu regret, dar a venit momentul. Contractul semnat pe doi ani expira la 2 iulie, dar cum campionatul în R.F.G. a luat sfîrșit, după concediu nu mai avea rost să mă întorc la Aachen pentru două săptămîni.

— Și gata, ai renunțat la activitatea de jucător?

— Da. Mi-am dat seama că nu are rost să mai continui. O întindere musculară recidiva mereu. S-a agravat și s-a transformat în... ruptură. Era greu să se mai repare pentru a face față eforturilor. Am găsit că e mai bine să mă dedic muncii de antrenor decît să devin un jucător oarecare. Sînt absolvent al I.E.F.S. și aveam această calificare. În plus, în perioada 1 octombrie 1969 — 6 martie 1970, cu asentimentul clubului vest-german, am urmat cursurile de specializare de antrenori de la renumita școală din Köln, avîndu-i colegi pe Tilkovscki, Held, Woctz. Klosterman. Șase luni am făcut naveta, parcurgînd aproape zilnic cu mașina, pe ruta Aachen—Köln, mai bine de 500 km.

— Cu ce calificativ ai absolvit?

— „Foarte bine" la practică, iar calificativul general — „bine".

— Spune-mi ce s-a întîmplat cu Allemannia? Anul trecut pe locul 2, iar acum ai lăsat-o pe ultimul loc.

— M-am despărțit de această echipă, încercînd o mare decepție. Șase-șapte luni, jumătate din titulari au fost accidentați. Roșcatul Klosterman n-a jucat aproape o jumătate de an, apoi eu și alții. Antrenorul Welt, care l-a înlocuit la sfîrșitul turului pe Stolewerg a apelat la amatori, dar n-a putut obține în tot returul decît 4 puncte.

— Jucînd în R.F.G. și urmînd și cursul de specializare al antrenorilor, ce ne poți spune azi despre fotbalul modern?

— El este o ecuație între forță, tehnică, tactică și disciplină. Dacă vrei să faci cu adevărat fotbal, trebuie să le stăpînești pe toate.

— Miercuri seara te-ai înapoiat în țară și joi ai devenit antrenor la Crișul. Cum de s-a petrecut totul așa de repede?

— A fost o alegere făcută mai de mult. M-am oprit la Crișul pentru că e o echipă tînără. Împreună cu antrenorul Vlad, voi încerca să aplicăm ceea ce am văzut și învățat la Köln și Allemannia. Nu va fi ușor, știu, mai ales că situația echipei în clasament nu e prea strălucită.

— Succes, Puiule!

Const. ALEXE

P. S. O coincidență plăcută: în jocul cu echipa lui Ion Ionescu (se înțelege Crișul), la Sportul studențesc, după pauză, pe postul de fundaș central a apărut un alt fost purtător al tricoului Rapidului — Motroc. Reîntors din Turcia, el și-a reluat activitatea competițională sub culorile formației studenților din Capitală.

Perimetrul logicii și imponderabilele...

Mulți iubitori ai fotbalului din țara noastră s-au transformat în ultima vreme în judecători ai șanselor echipei României în seria a treia a turneului final al campionatului mondial. Fără a face eforturi de investigație psihologică și mărginindu-te doar să asculți ce spune unul sau altul, sau citind diferitele gazete, îți dai seama că există trei puncte de vedere deosebite: I) **Nu avem șanse, două campioane mondială (una fostă, alta actuală) și o vicecampioană (tot fostă) reprezentînd valori pe care echipa noastră nu le poate concura de la egal la egal;** II) **La extrema opusă s-ar afla opinia superoptimiștilor care, bazîndu-se pe rezultate de genul aceluia de pe Wembley (1—1), sau de la Stuttgart (1—1) — în compania medaliaților cu aur și argint la C.M. din Anglia —, cred că echipa României poate obține un rezultat bun în fața oricărei echipe, printre aceștia aflîndu-se, chiar, unii care văd de pe acum „11"-le român în semifinalele sau — de ce nu? — în finala turneului final;** III) **Între aceste două categorii de opinenți al căror subiectivism extrem este evident, se află, să-i numim, „moderații realiști". Cei care recunosc valoarea superioară a team-urilor Angliei, Braziliei și Cehoslovaciei (superioritate care derivă din superioritatea fotbalului din aceste țări), dar au în vedere și o șansă a echipei noastre.**

Care ar fi această șansă?

Este binecunoscută incidența imponderabilelor în fotbal, imponderabile care, de pildă, au făcut din echipa R.P.D. Coreene o învingătoare în fața Italiei (o mare favorită).

Șansele noastre sînt — în mare măsură — aceste imponderabile, care nu înseamnă numai (și neapărat) noroc. Imponderabile în fotbal înseamnă, uneori, un ritm debordant chiar de la începutul jocului, un gol dat sau primit în primele minute, un șut tras de la mare distanță, o traiectorie de balon deviat surprinzător etc.

Și cum orice partidă începe de la 0—0 și are o istorie a ei, adeseori imprevizibilă (atunci cînd între combatante nu există o flagrantă discrepanță valorică), imponderabilele hotărăsc — așa cum au făcut-o de zeci de ori — soarta unui meci sau a unei calificări.

Gîndindu-ne că „luptînd ca zmeii" — cum spunea Ion Băieșu — băieții noștri nu vor face altceva decît să provoace punerea în mișcare a acestor imponderabile, ajungem la „inima" șansei fotbaliștilor români la Mexic: LUPTA!

...Nu demult, președintele F.R. Fotbal, Mircea Angelescu, declara într-o conferință de presă: **„Obiectivul echipei României în Mexic este o comportare onorabilă. Rămînînd în perimetrul logicii, trebuie să admitem că șansele de calificare în sferturile de finală sînt destul de reduse. Este adevărat, în fotbal există și imponderabile... Oricum, echipa va lupta pentru o reprezentare la înălțime".**

Se poate subscrie acestui punct de vedere realist.

Marius POPESCU

LOTUL DE TINERET CONVOCAT LA BUCUREȘTI

În vederea partidei de miercuri, cu Akademik Sofia, și în cadrul programului de pregătire al „Cupei Balcanice", antrenorii Constantin Cernăianu și Nicolae Tătaru au convocat ieri, la București, următorii jucători: **Oprea, Catona** — portari; **Cristache, Gruber, Crîngașu, Olteanu, Cojocaru, Ciugarin, Popovici** — fundași; **Dincuță, Beldeanu, D. Georgescu, Both** — mijlocași; **Caniaro, Florescu, Bălan, Kun II, Ștefănescu și Iordănescu** — atacanți.

Aflăm totodată că înaintea meciurilor „Cupei Balcanice" — programate, amintim, cu începere de la 7 iunie, la Sofia — reprezentativa de tineret a României va susține o partidă amicală la 4 iunie, în Iugoslavia, întîlnind la Niș o selecționată locală.

GHEORGHE LIMONA A ARBITRAT MECIUL DE JUNIORI FRANȚA-NORVEGIA

După cum se știe, printre arbitrii delegați la Turneul U.E.F.A., care se desfășoară în aceste zile în Scoția, figurează și Gheorghe Limona. El și-a făcut debutul în această importantă competiție, conducînd, la centru, întîlnirea dintre selecționatele de juniori ale Franței și Norvegiei.

JURNAL MEXICAN

PREGĂTIRI... PREGĂTIRI

● Echipa Braziliei a jucat la Leon cu formația locală, pe care a învins-o cu 5—2 (2—0). Comentatorii evidențiază forma excelentă a atacului și unele slăbiciuni ale apărării echipei braziliene. În acest meci a jucat și Tostao. Se pare că știrea despre complicațiile pe care acesta le are cu ochiul operat a fost de data aceasta o alarmă falsă. Pele a marcat două goluri, celelalte puncte fiind înscrise de Rivelino, Tostao și Paulo Cesar, care l-a înlocuit în repriza secundă pe Clodoaldo în linia de mijloc.

● Echipa Mexicului a jucat la Ciudad de Mexico cu formația scoțiană Dundee. Fotbaliștii mexicani au obținut victoria cu scorul de 2—1 (0—0).

● Reprezentativa U.R.S.S. a susținut un nou meci de verificare la Quito, în compania echipei „Deportiva Universitario". Întîlnirea s-a încheiat la egalitate: 0—0. În acest joc, U.R.S.S. a aliniat următoarea formație: Kavazașvili, Doudzașvili, Afonin, Lovțev, Kaplicinîi, Kiseliev, Muntian, Asatian, Puzaci, Bișevet, Metreveli.

CALCULATOARELE IN ACȚIUNE

Continuă „campionatul mondial" de fotbal al calculatoarelor electronice. În semifinale s-au calificat Suedia, Anglia, R. F. a Germaniei și Italia, în urma unor rezultate mai mult sau mai puțin scontate: Suedia — U.R.S.S. 3—2 (după prelungiri); Italia — Mexic 2—1; Anglia — Peru 3—0 și R. F. a Germaniei — Brazilia 2—1.

● **Echipa Angliei a plecat spre Columbia și Ecuador, unde va întreprinde un turneu de circa o săptămînă.**

ALTE SOSIRI

12 din cele 16 finaliste ale campionatului mondial se află în prezent în Mexic. Ultimele sosite sînt reprezentativele Bulgariei și Italiei. În zilele ce urmează sînt așteptate echipele U.R.S.S., Suediei, Israelului și R. F. a Germaniei.

„FORZA, ITALIA"

Echipa Italiei a fost primită cu strigăte de „Forza, Italia", cînd a trecut pe Paseo de la Reforma, bulevardul central al capitalei mexicane. Din delegația italiană lipsea însă antrenorul Valcareggi, rămas la Budapesta pentru a observa jocul selecționatei Suediei. N-au sosit încă selecționații de ultima oră, Boninsegna și Prati, incluși în lot în locul lui Anastasi, operat.

ZECI DE MII DE TURIȘTI

În hotelurile din Ciudad de Mexico se fac pregătiri febrile. În următoarele zile, sînt așteptați să sosească peste 40 000 de turiști de peste hotare, în afara miilor de „aficionados" din țările Americii Centrale, pentru care o deplasare în Mexic este mult mai ușor de realizat.

GOETHALS SPERĂ...

Antrenorul reprezentativei Belgiei, Raymond Goethals, a subliniat, într-o conferință de presă că echipa sa este hotărîtă să se califice în sferturile de finală ale C.M. din Mexic. „Pentru aceasta, trebuie să cîștigăm fie în fața selecționatei Mexicului, fie împotriva Uniunii Sovietice — a spus Goethals". Antrenorul belgian a mai declarat că în afara altitudinii se teme foarte mult de prezența celor 110 000 de suporteri mexicani, care își vor încuraja cu mare entuziasm formația lor.

PELE CÎNTAREȚ...

Cunoscutul cîntăreț brazilian de muzică ușoară, Roberto Carlos, a sosit la Guadalajara pentru o serie de spectacole. El și-a exprimat dorința de a forma un „duo" cu Pele care, după cum se știe, cîntă și compune muzică. Pele ar fi de acord, dar nu se știe, dacă antrenorul Zagalo îi va îngădui această apariție extra-sportivă.

ANGLIA—ITALIA ÎN FINALĂ?

Ancheta făcută în rîndul ziarelor de sport mexicane indică echipa Angliei învingătoare a „Cupei Mondiale" într-o finală cu reprezentativa Italiei.

VOM DESFĂȘURA UN JOC DE CLASĂ

După un antrenament al selecționatei Angliei, sir Alf Ramsey, antrenorul echipei, a declarat următoarele: „Echipa este mai bună ca în anul 1966, cînd am cucerit cupa „Jules Rimet". Indiferent dacă vom pierde sau vom cîștiga, echipa noastră va desfășura un joc de clasă. Meciurile amicale pe care le-am susținut au fost un bun prilej de verificare a formei jucătorilor".

ORGANIZATORII ÎN ALERTĂ

Organizatorii turneului final al C.M. sînt în alertă, iar poliția mexicană este mobilizată în vederea combaterii unor fenomene infracționale apărute în ultima vreme. Este vorba, printre altele, de o activitate foarte susținută a hoților de buzunare, de furtul a numeroase mașini, de aparițiia biletelor de intrare false, atît de bine imitate încît multe dintre ele au și fost furate...

Două vedete ale fotbalului vest-german: Gerd Müller (stînga) îl ajută pe prietenul său de club și echipă, Beckenbauer, să-și îmbrace haina. La C.M., serviciile se pot inversa: Beckenbauer îl va servi probabil (cu mîngea) pe Müller!

Foto: KEYSTONE

JUCĂTORI SANCȚIONAȚI

În ultima sa ședință, Comisia centrală de competiții și disciplină a Federației române de fotbal a analizat abaterile unor jucători și a luat următoarele măsuri:

— jucătorii Hîrșoveanu (Progresul Balș), Marc (Topitorul Baia Mare), Rus (Arieșul Cîmpia Turzii), Răcean (Șc. sp. Șoimii Sibiu), Arnăut și Panait (ambii de la Colorom Codlea), Tiron (Minerul Comănești) și Iordache (Portul Constanța) au fost suspendați pe cîte trei etape;

— jucătorii Lucian și Remus Homoceanu (ambii de la Locomotiva Adjud), Popa și Minciună (ambii de la Rulmentul Bîrlad) au fost suspendați pe cîte două etape pentru lovirea adversarului. Jucătorul Voinea (Progresul București — juniori) a fost suspendat pe două etape pentru injurii aduse arbitrului.

— jucătorii Frîncu (Olimpia Giurgiu), Enculescu (Ș. N. Oltenița), Olteanu (Electrica Constanța), Chiriac (Avîntul Reghin), Ionescu (Metalul Buzău), Zait (Colorom Codlea), D. Constantin (Progresul București — juniori) și M. Sandu (Șc. sp. nr. 2 București) au fost suspendați pe cîte o etapă pentru lovirea adversarului sau injurii aduse arbitrilor;

— jucătorii Aga (Progresul Balș), Barangea (Sportul muncitoresc București), Cucu (Gloria C.F.R. Galați), Poczo (Medicina Tg. Mureș), Zamfir (Carpați Brașov), Mihăilescu (Minerul Gura Humorului) și Strat (Șc. sp. nr. 2 București) au fost sancționați cu mustrare.

★

Comisia centrală de competiții și disciplină a F.R.F. a ratificat hotărîrea asociației sportive Mureșul Deva cu privire la scoaterea din activitatea fotbalistică a lui Gavrilă Udvary, care este reținut de organele penale pentru furturi și alte acte imorale.

★

După cum ne-a anunțat antrenorul Titus Ozon, ca urmare a dezinteresului manifestat în pregătire (lipsă de la antrenamente), jucătorul Achim a fost scos din lotul divizionarei A, Jiul Petroșani, pînă la sfîrșitul campionatului.

ETAPĂ INCOMPLETĂ ÎN DIVIZIA C

SERIA I

Textila Botoșani — Foresta Fălticeni 3—1 (1—1)
Minerul Comănești — Petrolul Moinești 1—0 (0—0)
Letea Bacău — Nicolina Iași 0—1 (0—1)
Constructorul Piatra Neamț — Rarăul Cîmpulung 1—0 (0—0)
Penicilina Iași — Minerul Gura Humorului 1—2 (1—1)

SERIA a II-a

Petrolistul Boldești — Locomotiva Adjud 4—0 (2—0)
A.S.M. Tecuci — Unirea Focșani 3—2 (1—0)
Electronica Obor — S.U.T. Galați 3—2 (1—2)
Metalul Plopeni — Dunărea Brăila 6—0 (2—0)
Ancora Galați — Petrolul Berca 1—0 (1—0)

SERIA a III-a

S.N. Oltenița — Olimpia Giurgiu 4—1 (3—0)
Laromet București — I.M.U. Medgidia 0—0
Cimentul Medgidia — Tehnometal București 1—1 (1—1)
Delta Tulcea — I. T. Constanța 4—0 (2—0)
Petrolul Videle — Unirea Mînăstirea 5—2 (3—0)

SERIA a IV-a

Progresul Balș — Carpați Sinaia 0—2 (0—1)
Flacăra roșie București — Chimia Tr. Măgurele 2—0 (0—0)
Caraimanul Bușteni — Autobuzul București 1—1 (0—0)
Comerțul Alexandria — I.R.A. Cîmpina 1—1 (1—0)
Progresul Corabia — Petrolul Tîrgoviște 3—0 (1—0)
Sportul muncitoresc Buc. — Dacia Pitești 4—1 (1—0)
Prahova Ploiești — Sirena București 1—0 (0—0)
Unirea Drăgășani — Unirea Cîmpulung Muscel 3—0 (0—0)

(Corespondenți: D. Paraschiv, D. Dumitrescu, V. Zbarcea, M. Bizon, C. Filip, D. Popescu, F. Albu, D. Denghel).

CLASAMENT

1. Autobuzul	25	16	6	3	51—19	38
2. Comerțul	25	14	7	4	36—21	35
3. I.R.A.	25	13	8	4	30—21	34
4. Sportul	25	13	5	7	45—26	31
5. Carpați	25	12	7	6	39—26	31
6. Chimia	25	11	6	8	33—21	28
7. Caraimanul	25	9	10	6	33—28	28
8. Prahova	25	8	8	9	39—28	24
9. Flacăra	25	7	9	9	23—20	23
10. Sirena	25	6	8	11	24—27	20
11. Unirea D.	25	8	4	13	29—42	20
12. Petrolul	25	6	8	11	24—39	20
13. Dacia	25	6	7	12	24—43	19
14. Prog. C.	25	6	7	12	25—49	19
15. Unirea C.	25	5	7	13	23—42	17
16. Prog. B.	25	3	7	15	19—45	13

Etapa viitoare: Unirea C. — Flacăra, Carpați — Comerțul, Progresul B. — Progresul C., Autobuzul — Prahova, I.R.A. — Unirea, Sirena — Caraimanul, Chimia — Sportul, Petrolul — Dacia.

Așa s-a marcat ultimul gol al Electronicei Obor, care i-a adus victoria la limită (3—2) în meciul cu S.U.T. Galați

Foto: VIRGIL ONESA

(Corespondenți: T. Ungureanu, I. Birzan, I. Ilie, C. Nemțeanu, D. Diaconescu).

CLASAMENT

1. Nicolina	23	13	5	5	53—20	31
2. Textila Bt.	23	13	4	6	37—22	30
3. C.F.R.	22	13	3	6	47—22	29
4. Victoria	22	11	5	6	53—23	27
5. Foresta	24	11	3	10	37—29	25
6. Petrolul	23	9	6	8	33—26	24
7. Minerul C.	23	10	4	9	25—35	24
8. Minobrad	22	9	5	8	19—30	23
9. Letea	24	10	2	12	36—30	22
10. Rarăul	24	7	5	12	29—50	19
11. Fulgerul	23	9	1	13	36—63	19
12. Penicilina	24	7	5	12	21—48	19
13. Textila Bh.	22	8	2	12	34—34	18
14. Minerul G.H.	23	8	2	13	33—35	18
15. Constr.	24	6	6	12	26—52	18

Etapa viitoare: Fulgerul — Penicilina, Petrolul — C.F.R., Minerul C. — Nicolina, Rarăul — Minerul G. H., Letea — Minobrad, Textila Bh. — Constructorul, Textila Bt. — Victoria.

Chimia Oraș Gh. Gheorghiu-Dej — Șoimii Buzău 0—1 (0—1)
Metalurgistul Brăila — Gloria C.F.R. Galați 1—1 (0—1)

(Corespondenți: N. Dincă, C. Filiță, O. Guțu, M. Sima, V. Ștefănescu, Gh. Grunzu, D. Cristache).

CLASAMENT

1. Metalul P.	25	14	10	1	56—10	38
2. Electronica	25	14	4	7	63—23	32
3. Șoimii	25	12	8	5	33—21	32
4. Ancora	25	13	4	8	39—24	30
5. Metalurg.	25	10	9	6	27—24	29
6. A.S.M.T.	25	11	6	8	36—28	28
7. Rulmentul	24	12	3	9	32—38	27
8. Petrolistul	25	10	6	9	32—27	26
9. Chimia	25	11	3	11	34—37	25
10. S.U.T.	25	9	6	10	28—29	24
11. Metalul B.	24	10	4	10	31—33	24
12. Gloria CFR	25	8	6	11	26—37	22
13. Unirea	25	5	9	11	26—41	19
14. Petrolul	25	6	4	15	23—50	16
15. Dunărea	25	4	6	15	29—51	14
16. Locomotiva	25	4	4	17	17—39	12

Etapa viitoare: Gloria C.F.R. — Dunărea, Metalurgistul — Metalul B., Petrolul — Petrolistul, S.U.T. — Metalul P., Chimia — A.S.M., Unirea — Electronica, Rulmentul — Ancora, Șoimii — Locomotiva.

Electrica Constanța — Voința București 2—1 (1—0)
Mașini unelte București — I.C.A.B. Arcuda 3—0 (I.C.A.B. — suspendată)
Celuloza Călărași — Marina Mangalia 1—1 (0—0)

(Corespondenți: M. Voicu, G. Raețchi, R. Avram, I. Turșie, V. Pancu, N. Teodorescu).

CLASAMENT

1. S.N.O.	25	12	10	3	39—17	34
2. Delta	25	12	7	6	37—23	31
3. Cimentul	25	11	9	5	24—20	31
4. I.M.U.M.	25	11	8	6	32—16	30
5. Electrica	25	13	4	8	32—26	30
6. Celuloza	25	11	7	7	33—22	29
7. Laromet	25	10	7	8	31—28	27
8. Tehnometal	25	10	5	10	40—30	25
9. Petrolul	25	9	6	10	30—32	24
10. Unirea	25	10	4	11	34—37	24
11. Mașini	25	8	7	10	35—29	23
12. Voința	25	6	10	9	34—39	22
13. I.T.C.	25	6	9	10	17—28	21
14. Marina	25	6	8	11	27—32	20
15. Olimpia	25	7	6	12	28—35	20
16. I.C.A.B.	25	3	3	19	24—75	9

Etapa viitoare: I.M.U.M. — Celuloza, Petrolul — Mașini, Voința — Cimentul, Marina — Laromet, Tehnometal — Electrica, I.T.C. — S.N.O., Unirea — Delta.

SERIA a V-a

Electromotor Timișoara — Metalul Topleț 3—2 (1—1)
Steagul roșu Pienița — C.F.R. Caransebeș 2—2 (2—1)
Minerul Lupeni — U.M. Timișoara 1—1 (1—0)
Dunărea Calafat — Minerul Motru 1—0 (1—0)
Furnirul Deta — Jiul Tg. Jiu 4—1 (2—0)
Unirea Orșova — Energetica Tr. Severin 0—1 (0—0)

(Corespondenți: I. Ene, I. Julea, I. Cotescu, Șt. Zvignea, N. Sorinca și M. Nicolaevici).

CLASAMENT

1. U.M.T.	25	17	4	4	55—13	38
2. Vulturii	24	13	4	7	61—27	30
3. Minerul L.	25	12	5	8	50—24	29
4. Minerul B.	24	12	5	7	35—29	29
5. Metalul	25	12	3	10	45—58	27
6. C.F.R.	25	10	5	10	44—36	25
7. Electromotor	25	10	5	10	33—32	25
8. Steagul	25	10	5	10	32—32	25
9. Jiul	25	11	3	11	36—39	25
10. Victoria	24	9	6	9	26—27	24
11. Minerul M.	25	10	3	12	26—28	23
12. Energetica	25	8	6	11	29—32	22
13. Furnirul	25	9	4	12	28—44	22
14. Dunărea	25	8	4	13	35—38	20
15. Progresul	24	6	4	14	24—52	16
16. Unirea	25	7	2	16	27—65	16

Etapa a XXV-a a fost incompletă deoarece o serie de echipe au jucat în „Cupa României", iar altele, cele din seriile VI, VII și VIII, n-au putut susține meciurile din cauza calamităților naturale.

LOTO-PRONOSPORT INFORMEAZĂ

Începînd cu această săptămînă, concursurile Pronoexpres și Pronosport se desfășoară normal. Astfel, închiderea vînzării concursului Pronoexpres de miercuri 20 mai a.c. se va face marți 19 mai iar tragerea va avea loc în ziua de miercuri 20 mai ora 19, în București, în sala Clubului Finanței-Bănci din str. Doamnei nr. 2.

Concursul Pronosport nr. 21 (etapa din 24 mai) va avea loc duminică 24 mai.

Tragerea Loto din această săptămînă va avea loc duminică 24 mai în loc de vineri 22 mai, închiderea vînzării făcîndu-se sîmbătă 23 mai a.c. în loc de joi 21 mai a.c.

Se amintește că și la aceste trageri și concursuri participanții beneficiază în continuare de avantajele de a obține, la alegere, premii în bani sau autoturisme: Moskvici 408 cu caroserie 412, Dacia 1100, Moskvici 408 cu 4 faruri și radio, Skoda 100 S și Skoda 1000 M.B.

Depunerea biletelor cîștigătoare de la tragerea Loto de duminică 17 mai se face pînă sîmbătă 23 mai a.c. în orașele de reședință județeană și vineri 22 mai a.c. în celelalte localități. Omologarea premiilor se va face, pentru tragerea Loto de duminică 17 mai, în ziua de joi 28 mai a.c.

Programul concursului Pronosport nr. 21 (etapa din 24 mai) este următorul: I. Progresul Brăila—Chimia Suceava, II. Politehnica Galați—Metrom Brașov, III. Flacăra—Progresul București, IV. C.F.R. Arad—Gaz Metan, V. Minerul Anina—Vagonul, VI. Minerul B. Mare—Olimpia S. Mare, VII. C.S.M. Reșița—Electroputere, VIII. Cesena—Modena, IX. Foggia—Varese, X. Monza—Atalanta, XI. Piacenza—Ternana, XII. Pisa—Catanzaro, XIII. Reggina—Livorno.

NOI AVANTAJE PENTRU PARTICIPANȚI

Săptămînal se atribuie autoturisme la Loto, Pronoexpres și Pronosport — Moskvici 408, Dacia 1100, Skoda 100 S și Skoda 1000 M.B. la alegere.

Amănunte la agențiile LOTO — PRONOSPORT.

sportul în lume

Lutz Caspers 65,74 m la disc

În cadrul concursului de atletism de la Treves (R.F.G.), sportivul vest-german Lutz Caspers a cîștigat proba de disc cu o aruncare de 63,74 m. Proba de 400 m garduri a revenit lui Gerhard Hennige cu timpul de 51,9.

★

Cu prilejul unui concurs atletic care a avut loc la Los Angeles, sprinterul american Eddie Hart a cîștigat proba de 100 yarzi cu timpul de 9,4. Un rezultat bun a realizat și Wayne Colett, cronometrat în proba de 440 yarzi garduri cu timpul de 50,6. În proba de săritură cu prăjina, pe primul loc s-a clasat John Vaughn cu 5,03 m. Alte rezultate : 440 yarzi : Smith — 45,9; 3 mile : Prefontaine — 13:27,8.

Azi, la Atena

ÎNCEPE BALCANIADA DE VOLEI

ATENA (prin telefon). — Astăzi, în capitala Greciei, se dă startul Balcaniadei de volei. Echipa țării noastre, sosită încă de vineri trecută la Atena, s-a familiarizat cu sala de concurs, a făcut ușoare antrenamente și a vizitat cîteva puncte de interes turistic. Băieții manifestă o bună dispoziție și privesc cu încredere competiția. Astăzi ei au ca adversari pe voleibaliștii țării gazdă, în fața cărora sînt favoriți indiscutabili, iar mîine întîlnesc echipa Turciei. Programul Balcaniadei le-a oferit jucătorilor români meciuri ușoare în primele zile (cu Grecia și Turcia) și foarte grele în ultimele. După ce vor înfrunta, vineri, echipa Iugoslaviei, pe care n-au mai întîlnit-o de mult și, deci, de la care pot primi o replică surpriză, jucătorii români susțin sîmbătă un meci hotărîtor cu voleibaliștii bulgari. Dintre jucătorii pe care-i deplasează antrenorul bulgar excelenți s-au dovedit în ultima vreme ridicătorul Karov și trăgătorul principal Zlatanov.

Bună mi se pare și echipa Iugoslaviei care, fără a atinge nivelul valoric al românilor și bulgarilor, se remarcă prin forța în atac a înalților ei trăgători !

Iată programul primei zile (ora 19) : România — Grecia și, în continuare, Turcia — Iugoslavia.

Costin MUȘAT
arbitru internațional

Succese ale luptătorilor români la turneele din Bulgaria și Cehoslovacia

La Radnevo (Bulgaria) a avut loc un turneu internațional de lupte libere la care doi dintre sportivii români au înregistrat succese meritorii, cucerind primul loc la categoriile lor, **Gheorghe Stan** (57 kg) și **Atila Balog** (100 kg).

★

În localitatea Privița (Cehoslovacia) s-a desfășurat un alt turneu internațional de lupte libere, la care au participat sportivi din România, Bulgaria, R.D. Germană, Ungaria și Cehoslovacia.

Și la această competiție luptătorii români au evoluat cu succes. **Ion Arapu** s-a clasat pe primul loc la cat. 48 kg, iar **C. Ardeleanu** și **L. Simon** au ocupat locul II la cat. 74 kg și, respectiv, peste 100 kg. Iată cîștigătorii la celelalte categorii : 52 kg **A. Urbanczok** (Cehoslovacia), 57 kg. **Y. Lingam** (Ungaria), 62 kg **K. Tuma** (Cehoslovacia), 68 kg **Y. Rusnyak** (Ungaria), 74 kg **H. Ioslowski** (R. D. Germană), 82 kg **B. Signev** (Bulgaria), 90 kg **R. Baiko** (Ungaria), 100 kg **V. Netkov** (Bulgaria), + 100 kg **T. Burik** (Cehoslovacia).

Szurkowski (Polonia) continuă să conducă în „Cursa Păcii"

Vasile Tudor pe locul 11

România pe locul VII

Ieri dimineață, rutierii, tehnicienii, arbitrii și ziariștii, au făcut o lungă transbordare, cu avionul, de la Wroclaw la Varșovia. După-amiază, s-a desfășurat, pe o vreme favorabilă curselor cicliste, etapa pe circuit în jurul Varșoviei (112 km). Alergătorii au avut de acoperit de 4 ori o buclă de 27 de kilometri și, apoi, au sosit pe stadionul „A X-a aniversare". Primul loc a fost cîștigat de italianul Poloni cu timpul de 2h.30'04. Pe locurile următoare au sosit Hanusik, Szurkowski, belgianul Staes și coechipierul său Van Straecken, francezul Nogues, bulgarul Stefanov și rutierul român VASILE TEODOR — în același timp cu învingătorul.

În clasamentul general individual conduce polonezul Szurkowski cu 22h.05:43, urmat de Hanusik (Polonia) la 1:01, Hava (Cehoslovacia) la 2:22, Czechowski (Polonia) la 2:35, Prchal (Cehoslovacia) la 2:55, Matusiak (Polonia), Krzeszowiec (Polonia), Duchemin (Franța), Voigtlander (R.D.G.) și Teirlink (Belgia) la 3:25. Vasile Teodor ocupă locul 11 la 3:50 de lider

Pe echipe : 1. Polonia 88h.29:55 ; 2. Cehoslovacia la 6:29; 3. R.D. Germană la 8:39; 4. Franța la 9:07 ; 5. U.R.S.S. la 9:34 ; 6. Bulgaria la 9:59 ; 7. ROMÂNIA la 22:40 ; 8. Belgia la 29:53 ; 9. Italia la 56:54 ; 10. Ungaria la 1h.06:23 ; 11. Iugoslavia la 1h.08:57 ; 12. Danemarca la 1h.19.52; 13. Finlanda la 1h.52:35 ; 14. Norvegia la 2h.31:28 ; 15. Algeria la 3h.19:30.

Astăzi au loc etapele a 7-a (Plock—Wroclawek, 47 km contratimp individual) și a 8-a (Wroclawek—Bydgoszcz, 103 km).

★

Am aflat, în sfîrșit, amănunte asupra cauzelor abandonului rutierului C. Grigore în „Cursa Păcii". În etapa a III-a, el a fost angajat într-o busculadă în care s-a rănit și a fost transportat de urgență la spital. Datorită îngrijirilor primite și tratamentului pe care-l va efectua în țară, C. Grigore își va putea relua în curînd antrenamentele.

În C. M. de baschet

EXCEPȚIONALA VICTORIE A IUGOSLAVIEI : 80-55 CU BRAZILIA

Duminică seara, la o oră târzie, selecționata S.U.A. a încheiat victorioasă cu o diferență de 37 de puncte meciul cu reprezentativa Uruguayului. Jucînd într-un tempo extrem de rapid, campionii olimpici — cu Silliman (14) și McDonald (16) în mare vervă — au înclinat ambiția sud-americanilor de a părăsi terenul cu fața curată, obținînd al 2-lea succes consecutiv cu 76—39 (33—17).

Partida inaugurală a celei de a 3-a etape a adus din nou pe parchetul sălii Tivoli din Ljubljana formația Uruguayului, de astă dată însă ca adversară a reprezentativei Uniunii Sovietice. Evoluînd în continuu crescendo, cu o remarcabilă precizie în acțiuni, actualii deținători ai titlului au realizat o veritabilă demonstrație, înregistrînd scorul-record al turneului : 95—43 (50—32). Nu este mai puțin adevărat însă că Arrestia (care a și părăsit terenul în repriza secundă pentru 5 greșeli personale) și coechipierii săi au fost pur și simplu de nerecunoscut, dînd o replică slabă. De altfel, „performanța" lor (au marcat doar două coșuri în repriza secundă !) este unică pentru o competiție de anvergură desfășurată în ultimul deceniu. Principalii realizatori ai întîlnirii : Zarmuhamedov (18), S. Belov (18) de la învingători, respectiv, Arrestia (12) de la învinși.

Tot în reuniunea de ieri, „5"-ul Italiei a realizat prima sa victorie : 89—77 (41—43) în fața Cehoslovaciei. După o repriză perfect echilibrată, Massini (23), Bariviera (22) și Giamo (11) au punctat mai precis decît adversarii lor, distanțîndu-se clar în final. Ultima partidă a zilei a opus echipele Iugoslaviei și Braziliei, care au furnizat miilor de spectatori un joc de înaltă factură tehnică. Au învins baschetbaliștii țării gazdă cu scorul de 80—55 (40—26). Astăzi, la Ljubljana, este zi de pauză, întrecerile urmînd să continue miercuri după-amiază.

La Skoplje, în turneul pentru locurile 8—13 : Panama—Coreea de Sud 91—88 ; Australia—R.A.U. 95—81.

ȚIRIAC ȘI NĂSTASE

(Urmare din pag. 1)

prinzînd adesea pe Năstase prin venirile sale la fileu. Okker cîștigă primele două seturi (6—3, 6—4) și apoi abordează mai relaxat pe cel de-al treilea. Urmează o revenire puternică a românului care conduce acum ostilitățile. El cîștigă la 0 setul trei, apoi la limită pe al patrulea. Năstase începe să servească primul în setul cinci, are 30—0. Nervos, el greșește mingi consecutive și Okker face break ! La 3—2 pentru olandez, Năstase are la rîndul său șanse bune de a face break — ceea ce i-ar fi readus inițiativa — dar le ratează. Într-un final de mare spectacol, Tom Okker termină învingător — la capătul a 2 ½ ore de joc — în fața unui adversar urmărit de nesansă. Scor final : 6—3, 6—4, 0—6, 4—6, 6—4 pentru Okker.

Adversarii românilor în finala de dublu, Bowrey și Riessen, se calificaseră după o semifinală foarte disputată, cu vest-germanii Buding-Ploetz, întreruptă în ajun : 11—9, 4—6, 14—12, 2—6 și în final 6—1. Finala a furnizat, de asemenea, un spectacol deosebit. Cu toată oboseala resimțită, Năstase s-a întrebuințat la maximum, furnizînd, alături de Ion Țiriac, un joc de calitate. După răsturnări neprevăzute de scor, victoria revine cuplului Țiriac-Năstase cu 6—2, 3—6, 11—9, 3—6, 6—2.

Finala de simplu feminin a opus două jucătoare americane, pe Julie Heldman și Peaches Bartkowits. După un joc în care superioritatea învingătoarei n-a stat nici un moment la îndoială, Heldman a cîștigat cu 6—2, 6—1.

Cuplul Ashe — Pasarell învingător în turneul de la Londra

LONDRA, 18 (Agerpres). — Proba de dublu bărbați din cadrul turneului internațional de tenis de la Londra a fost cîștigată de perechea formată din Arthur Ashe (S.U.A.) și Charles Pasarell (Porto Rico), care în finală au dispus cu 5—7, 6—4, 7—5 de cuplul Robert Maud (Republica Sud-Africană) — Bobby Wilson (Anglia).

În finala probei de simplu femei, jucătoarea engleză Ann Jones a învins-o cu 6—1, 4—6, 6—4 pe compatrioata sa Gail Williams.

A început Turul Italiei

Al 53-lea Tur ciclist al Italiei — a doua mare competiție rutieră internațională, după Turul Franței — a luat ieri startul. Prima etapă (San Pellegrino — Biandrono, 115 km) a fost cîștigată de italianul Franco Bitossi în 2h 38:52 (medie orară 43,432 km) urmat la 1 sec. de G. Polidori (Italia), Van Vlieberghe (Belgia) și alți zece alergători. Plutonul a sosit la 22 secunde.

FASSNACHT — 20 km zilnic!

Recordul mondial (4:04,0) în cursa de 400 m liber și victoriile sale asupra celor mai puternici craulișți de peste Ocean l-au impus de Hans Fassnacht drept înotătorul nr. 1 al sezonului trecut și unul din marii favoriți ai întrecerilor pe distanțe lungi din cadrul campionatelor europene din 1970.

Ambițios la culme, vest-germanul pleca în toamna trecută spre meleagurile californiene cu proiecte mult mai vaste : **„Vreau să fiu primul care va învinge granița celor 4 minute și să cîștig la Barcelona trei titluri (400 m, 1500 m liber și 400 m mixt)".** Și ca atare a acceptat, fără nici un fel de rezervă, noul plan de antrenament impus de Don Gambril la „Phillips 66" din Long Beach. Două și chiar trei antrenamente pe zi, însumînd cîte 14—16 kilometri parcurși într-un ritm fără precedent. „Lungimile" lui Hans au stîrnit rumoare în lumea natației americane și nu puține au fost opiniile care condamnau acest antrenament asemănător cu o adevărată tortură fizică. Au fost însă și cîțiva sportivi care au încercat să-i imite pe Fassnacht, dar curînd aveau să abandoneze această tentativă nebunească, organismele lor neavînd imensele posibilități de recuperare după efort pe care le manifesta europeanul.

După primele trei luni rezultatele deveniseră seducătoare, recordmanul lumii reușind de pildă, într-o singură apariție, să parcurgă de două ori 1650 yarzi (aproximativ 1 500 m) în 16:50,0 cu numai 10 minute pauză. O asemenea performanță nu izbutise, pînă atunci, nici măcar Mike Burton, cîștigătorul „maratonului" olimpic din piscina Alberca și actualul deținător al recordului mondial la 1 500 m.

Toți specialiștii așteptau cu o justificată nerăbdare noul experiment al lui Gambril, verificat cu prilejul campionatelor naționale ale S.U.A. Dar spre stupoarea generală, evoluția lui Fassnacht în bazinul de 25 yarzi din Cleveland a fost destul de modestă, sportivul vest-german fiind depășit cu ușurință de cîțiva reprezentanți ai „noului val". Rezultatul însă a fost pus, de către antrenor, pe seama unei gripe contractate de înotător cu cîteva zile înainte, care a necesitat, în continuare, spitalizarea sa pe timp de două săptămîni !

Explicațiile, departe de a mulțumi pe conducătorii federației vest-germane, care urmăresc cu atenție pregătirea sportivilor dincolo de Ocean, au stîrnit reacții justificate. Gerhard Hetz, fost recordman mondial al tetrationului și actualmente antrenor al lotului, de-a dreptul indignat, a făcut publică ultima scrisoare trimisă elevului său în care îl atrage atenția asupra greșelilor comise, arătîndu-i că a devenit „cobaiul docil" al americanilor.

Răspunsul lui Fassnacht a sosit mai repede decît ne așteptam ; părăsind clinica, el s-a întors la piscina lui Gambril, anunțînd scepticilor : **„De acum înainte voi înota zilnic 20 km și voi demonstra la Barcelona, tuturor, că nu eu am fost cel care m-am înșelat !"**

Ad. VASILIU

Trimisul nostru special la Varna, Gheorghe ILIUȚĂ, transmite

PUGILIȘTII ROMÂNI AȘTEAPTĂ CU NERĂBDARE TRAGEREA LA SORȚI

După o călătorie obositoare, cu trenul, de aproape 15 ore, delegația română care participă la cea de a VIII-a ediție a campionatelor balcanice de box, a ajuns la Varna, gazda acestei mari întreceri.

Orașul nisipurilor de aur nu oferă acum imaginea așteptată. El apare posomorît sub cerul întunecat al acestui mai capricios, iar valurile furioase ale mării întregesc decorul acestă puțin ospitalier și, în orice caz, foarte departe de acela care a creat faima acestei frumoase stațiuni climaterice. Totuși, tonurile pastelate ale clădirilor ne zîmbesc, din cînd în cînd, printre stropi de ploaie.

Primiți cu căldură de către organizatori și transportați cu autocarul la hotelul „Sport Palace", care se află la cîțiva kilometri de oraș, pugiliștii români au găsit aici condiții excelente de odihnă și antrenament, ceea ce le-a creat, de la bun început, o bună dispoziție. Antrenorii lotului, Ion Chiriac și Ion Stoianovici, au alcătuit ad-hoc un scurt program de antrenament, pe care sportivii noștri l-au efectuat cu multă plăcere. Boxerii au făcut apoi un cîntar de probă, urmînd ca în cursul zilei de marți să aibă loc cîntarul oficial și apoi tragerea la sorți. Atît noi, cît și membrii celorlalte delegații, manifestă o evidentă nerăbdare în legătură cu aceste prime... rezultate, ale tragerii la sorți, care vor avea o importanță destul de mare asupra șanselor boxerilor de a ajunge la mult doritele medalii.

Orașul este împînzit cu afișe care anunță aceste mari întreceri ale pugiliștilor din Balcani. Se crede că la gale vor asista și foarte mulți turiști. În general, organizatorii nu-și fac griji în privința numărului de spectatori care vor fi prezenți miercuri, în Palatul Sporturilor, la deschiderea Balcaniadei de box, ca și la reuniunile ce vor urma.

Pugiliștii din România, Iugoslavia, Turcia și Bulgaria, participanți la această pasionantă dispută sportivă, așteaptă cu emoție primul sunet de gong. Nu mai este mult, pînă ce el va răsuna...

Cunoscutul campion italian Giacomo Agostini (în foto) își menține poziția de lider al campionatului mondial de motociclism, după disputarea „Marelui Premiu al Franței", la Le Mans. El s-a clasat primul la clasa 500 cmc, realizînd o medie orară de 134,216 km. Iată ceilalți cîștigători : 250 cmc — Gould (Anglia) ; 125 cmc — Brauld (R.F.G.) ; 50 cmc — Berdi (Spania)

fotbal meridiane

Ieri, la turneul de juniori U.E.F.A.

România — Turcia 0-0

Echipa de juniori a României a întîlnit ieri, la Dunfermline (Scoția), reprezentativa Turciei, cu care a terminat la egalitate : 0—0.

Miercuri, în ultimul meci al grupei, echipa română va juca la Edinburg cu formația R. D. Germane.

HONVED — ÎNVINGĂTOARE ÎN PRIMUL MECI CU INTER BRATISLAVA

La Budapesta, în cadrul semifinalelor „Cupei Europei Centrale", s-au întîlnit în primul lor meci formațiile Honved Budapesta și Inter Bratislava. Fotbaliștii maghiari au terminat învingători cu scorul de 1—0 (1—0).

Returul acestei întîlniri se va disputa la 24 mai la Bratislava.

MECI „AMICAL" DOAR PÎNĂ ÎN MINUTUL 75...

Meciul „amical" dintre echipa italiană Lanerpssi Vicenza și formația engleză West Bromwich Albion (disputat la Vicenza), s-a întrerupt în minutul 75 (la scorul de 1—1) și nu a mai fost reluat din cauza unei bătăi generale care a izbucnit între jucătorii celor două formații.

NANTES — ÎN FINALA „CUPEI FRANȚEI"

În semifinalele „Cupei Franței", Nantes a făcut meci nul, 0—0, cu Valenciennes în partida retur. Nantes, care cîștigase primul joc cu 2—0, s-a calificat în finală, urmînd să întîlnească echipa Saint Etienne.

BENFICA, ÎNVINSĂ ÎN „CUPA PORTUGALIEI"

Meciurile tur din cadrul „sferturilor" de finală ale „Cupei Portugaliei" s-au încheiat cu următoarele rezultate tehnice : Sporting — Braga 6—1 ; Guimaraes — Benfica 2—0 ; Leixoes — Tomar 2—0 ; Belenenses — Tirsense 1—0.

TURNEE DE JUNIORI

Turneul internațional de fotbal (rezervat echipelor de juniori) de la St. Ouen a fost cîștigat de formația franceză St. Priest, care, în ultimul meci, a terminat la egalitate : 1—1 cu Bordeaux. Fotbaliștii de la St. Priest au fost declarați învingători în urma raportului favorabil de cornere. Pentru locurile 3—4, Cagliari a întrecut cu scorul de 1—0 pe Radnicki (Iugoslavia).

★

Rezultate înregistrate în ziua a doua a turneului internațional de fotbal (juniori) de la Schaerbeek (Belgia) : **Grupa A :** Crossing Schaerbeek — München 1860 0—0 ; S. C. Anderlecht — Servette Geneva 4—0 ; **Grupa B:** Wiener Sport Club — Daring Bruxelles 1—0 ; Beerschot — Olympique Marsilia 1—1.

STEAUA ROȘIE BELGRAD — ÎNVINSĂ ÎN DEPLASARE

În etapa a 28-a a campionatului iugoslav, liderul clasamentului, Steaua Roșie Belgrad, a pierdut în deplasare cu 0—1 în fața formației Vojvodina Novi Sad. Alte rezultate : Partizan Belgrad — Bor 3—1 ; Radnicki Niș — Velez 1—0 ; Sloboda — O.F.K. Beograd 0—0 ; Olimpia Ljubljana — Maribor 2—1 ; Radnicki Kraguevac — Celik 3—1 ; Hajduk Split — Zelezniciar 2—0 ; Dinamo Zagreb — Vardar 1—1.

În clasament conduce Steaua Roșie Belgrad cu 39 de puncte, urmată de Zelezniciar — 36 puncte etc.

Ultima victorie a șahiștilor noastre în cifre ROMÂNIA — POLONIA 10,5-5,5

Devenite tradiționale, întîlnirile dintre reprezentanții șahului românesc și ai celui polonez suscită, de fiecare dată, un interes deosebit. Ultima reuniune a echipelor celor două țări, desfășurată recent la Poznan (Polonia), a purtat caracterul unui meci amical feminin la opt mese.

Deși lipsită de aportul a două dintre cele mai bune jucătoare — Elisabeta Polihroniade și Gertrude Baumstark care, în acel timp jucau la turneul zonal de la Vrnjacka Banja, echipa feminină de șah a țării noastre a obținut o categorică victorie asupra reprezentativei Poloniei. De remarcat este faptul că dintre cele 16 partide susținute, jucătoarele noastre nu au pierdut nici una, cîștigînd totodată cinci confruntări directe.

De remarcat că la primele două mese, campioana țării noastre Margareta Teodorescu și fosta campioană Alexandra Nicolau s-au impus în fața adversarelor lor, astfel că scorul — în fruntea tabelului — este de 3—1 în favoarea formației române.

Rezultatele individuale ale întîlnirii Polonia — România au fost următoarele : Teodorescu — Radzikowska 1½—½ ; Nicolau — Erenska 1½—½ ; Makai — Szota 1—1 ; Pogorevici — Szpakowska 1—1 ; Gogilea — Hellwig 1½—½ ; Reicher — Rybarska 1—1 ; Simu — Jochelson 1½—½ ; Juncu — Szol 1½—½. Scor general : 10½—5½ în favoarea echipei României.

Sud-africanii sînt nedoriți pe terenurile de sport din Anglia

Reprezentanții organizațiilor sportive din 13 țări africane s-au adresat guvernului Marii Britanii cu cererea de a anula vizita unei echipe de cricket (alcătuită numai din sportivi albi) din Republica Sud-Africană. Vizita este prevăzută să aibă loc în această vară. După cum relatează ziarul englez „GUARDIAN", la conferința de la Cairo a Consiliului superior al sportului african cele 13 țări au avertizat că reprezentanții lor nu vor participa la tradiționalele Jocuri Britanice, de la Edinburgh, în cazul în care turneul echipei sud-africane nu va fi anulat. În contextul actual, poziția Federației britanice de cricket pare destul de ciudată. În momentul cînd rasiștii sînt repudiați în întreaga lume sportivă — să menționăm numai excluderea Republicii Sud-Africane din mișcarea olimpică, precum și interdicția aplicată tenismanilor din această țară la ediția actuală a Cupei Davis — invitarea unei echipe sud-africane de cricket de către forul britanic de specialitate constituie de-a dreptul o provocare la adresa țărilor africane.

Împotriva acestei vizite s-au făcut auzite glasuri de protest chiar în Marea Britanie. Au luat atitudine diferite organizații sindicale și obștești, ba chiar și partide politice. O ilustrare foarte concludentă a dezaprobării politicii de apartheid dusă de guvernul sud-african de către opinia publică din Anglia o constituie chiar faptul că autoritățile britanice plănuiesc luarea unor măsuri speciale împotriva unor eventuale demonstrații, la acest turneu. Încă din aceste zile, terenurile pe care se vor disputa meciurile cu echipa sud-africană au început să fie înconjurate cu... sîrmă ghimpată. De asemenea, în timpul proiectatului turneu vor fi afectate pazei jucătorilor sud africani și menținerii ordinii pe stadioane, numeroase forțe polițienești care, se pare, vor avea destul de mult de lucru.

Totuși — remarcă presa britanică — **cea mai bună măsură pentru preîntîmpinarea oricăror dezordini ar fi doar izolarea definitivă a rasiștilor în sport.**

TELEX • TELEX • TELEX • TELEX • TELEX

În cursul zilei de ieri, cele 22 de echipaje rămase în cursă au luat startul în cea de a XIV-a etapă a Raliului automobilistic Londra — Mexic, la Cuzco Ahuancayo (Peru).

Halterofilul belgian Serge Reding a stabilit un nou record mondial la categoria supergrea, stilul împins, cu performanța de 218,500 kg. Vechiul record, deținut de Alekseev (U.R.S.S.), era de 216 kg. La totalul celor trei stiluri, Reding a realizat 600 kg, a doua performanță mondială.

■

Argentinianul Juan Manuel Fangio, de cinci ori campion mondial de automobilism, a suferit un atac de cord în urma căruia se află internat la spitalul din Buenos Aires.

■

Tradiționala cursă automobilistică de 1 000 km de la Francorchamps a revenit în acest an echipajului Siffert — Redman (pe „Porsche 917") cu timpul de 4h09:47,8 — medie orară de 240,459 km. Pe locurile următoare : Ickx — Surtees („Ferrari") 4h12:23,3. Elford — Arhens („Porsche 917") — 4h13:20,3. Cel mai rapid tur a fost realizat de mexicanul Rodriguez — medie orară 258 km.

■

În semifinalele turneului din Berlinul occidental, Goven l-a eliminat cu 4—6, 6—1, 9—7, 6—1 pe Panatta, iar Kuhnke a dispus cu 6—4, 6—4, 6—0 de Jean Loup Rouyer. Turneul feminin a fost cîștigat de Virginia Wade, învingătoare în finală cu 10—8, 6—1, în fața Helgăi Niessen.

■

Cea de-a 13-a ediție a concursului internațional de sabie dotat cu „Cupa Luxardo" s-a încheiat la Pavia cu succesul scrimerului sovietic Eduard Vinokurov. În turneul final, Vinokurov a totalizat 4 victorii, fiind urmat de italianul Maffei, polonezul Pawlowski și maghiarul Kalmar 3 v și sovieticul Rakita — 2 v.

■

Concursul internațional de călărie de la Wiesbaden a continuat cu desfășurarea unei noi probe de obstacole, în care victoria a revenit campionului vest-german Alwin Schockemoehle.

Reprezentativa U.R.S.S. — campioană europeană de șah pe echipe

VIENA, 18 (Agerpres). — Turneul final al campionatului european masculin de șah pe echipe s-a încheiat la Kapfenberg (Austria) cu victoria selecționatei U.R.S.S., care a totalizat 52½ puncte. Pe locurile următoare s-au clasat echipele Ungariei — 41 puncte, R. D. Germane — 39½ puncte, Iugoslaviei — 37½ puncte, Cehoslovaciei — 37 puncte, Bulgariei — 34 puncte etc.

În ultima rundă, U.R.S.S. a învins Iugoslavia cu 6½—3½, iar Ungaria a întrecut Danemarca cu 7—3.

Tiparul : I. P. „Informația", str. Brezoianu nr. 23—25, București

40368

PROLETARI DIN TOATE ȚĂRILE, UNIȚI-VĂ!

Redacția și administrația: str. Vasile Conta nr. 16, tel. 11.10.05 interurban 72 și 286. Telex sportrom buc. 180.

sportul

4 pagini 30 bani

Anul XXVI — Nr. 907 (6341) ZIAR AL CONSILIULUI NAȚIONAL PENTRU EDUCAȚIE FIZICĂ ȘI SPORT Miercuri 20 mai 1970

ÎNAPOIEREA DE LA MOSCOVA A DELEGAȚIEI PARTIDULUI COMUNIST ROMÂN CONDUSĂ DE TOVARĂȘUL NICOLAE CEAUȘESCU

Marți seara s-a înapoiat în Capitală, venind de la Moscova, delegația Partidului Comunist Român, condusă de tovarășul Nicolae Ceaușescu, care a purtat convorbiri cu o delegație a Partidului Comunist al Uniunii Sovietice.

Din delegație au făcut parte tovarășii Emil Bodnaraș, membru al Comitetului Executiv, al Prezidiului Permanent al C.C. al P.C.R., Paul Niculescu-Mizil, membru al Comitetului Executiv, al Prezidiului Permanent, secretar al C.C. al P.C.R., Manea Mănescu, membru al Comitetului Executiv, secretar al C.C. al P.C.R., Mihai Gere, membru supleant al Comitetului Executiv, secretar al C.C. al P.C.R.

La sosire, delegația a fost salutată de tovarășii Ion Gheorghe Maurer, Gheorghe Pană, Gheorghe Rădulescu, Ilie Verdeț, Maxim Berghianu, Dumitru Popa, Dumitru Popescu, Leonte Răutu, Ștefan Voitec, Miron Constantinescu, Mihai Dalea, Ion Stănescu, de vicepreședinți ai Consiliului de Miniștri, membri ai C.C. al P.C.R., ai Consiliului de Stat și ai guvernului, ai Consiliului Național al Frontului Unității Socialiste, conducători de instituții centrale și organizații obștești.

Erau prezenți I. S. Ilin, însărcinatul cu afaceri ad-interim al Uniunii Sovietice la București, și membri ai ambasadei.

Deși era seară târziu, mii și mii de bucureșteni au venit la aeroport și au întîmpinat pe tovarășul Nicolae Ceaușescu cu multă căldură, ovaționînd puternic, entuziast, pentru Partidul Comunist Român și Comitetul său Central.

★

La plecarea din Moscova, delegația a fost salutată de L. I. Brejnev, secretar general al C.C. al P.C.U.S., Mihail Suslov, membru al Biroului Politic, secretar al C.C. al P.C.U.S., Constantin Katușev, secretar al C.C. al P.C.U.S., Constantin Rusakov, șeful secției relații externe a C.C. al P.C.U.S., A. V. Basov, ambasadorul U.R.S.S. în România și alte persoane oficiale.

Au fost prezenți Teodor Marinescu, ambasadorul României în Uniunea Sovietică și membri ai ambasadei. (Agerpres).

Imagine din Arad. Cot la cot, oameni ai muncii din localitate și militari ai forțelor noastre armate și-au unit eforturile pentru a consolida diguri și baricade împotriva apelor Mureșului. Este o imagine întîlnită deseori în aceste zile de grea cumpănă, în zonele calamitate și care demonstrează elocvent unitatea de nezdruncinat dintre armată și popor.

(Foto: AGERPRES)

APELUL

BIROULUI CONSILIULUI NAȚIONAL PENTRU EDUCAȚIE FIZICĂ ȘI SPORT

În aceste zile de grea încercare pentru poporul nostru, sportivii și activiștii mișcării sportive, alături de toți ceilalți oameni ai muncii, strîns uniți în jurul partidului și guvernului, participă cu toată ființa lor la marea acțiune patriotică de limitare a efectelor pricinuite de furia apelor, de ajutorare a zonelor calamitate.

Consiliul Național face apel la toți sportivii și activiștii sportivi din județele sinistrate să participe activ la îndeplinirea tuturor măsurilor stabilite de comandamentele județene. Biroul C.N.E.F.S. cheamă organizațiile sportive să mobilizeze pe toți membrii lor în sprijinul intensificării activității în producție, realizării unei producții suplimentare în toate unitățile economice, industriale și agricole, pentru compensarea daunelor pricinuite de calamități, pentru îndeplinirea și depășirea, pe ansamblul economiei, a planului ultimului an al cincinalului.

Avînd în vedere numeroasele propuneri și inițiative ale organelor și organizațiilor sportive, Biroul C.N.E.F.S. a stabilit un plan de măsuri menit să contribuie la acțiunile întreprinse de partid și guvern pentru grabnica reluare a activității normale din zonele calamitate și la ajutorarea sinistraților.

Dînd glas sentimentelor de solidaritate umană exprimată în aceste zile de sportivii și întregul activ al mișcării sportive, Biroul Consiliului Național pentru Educație Fizică și Sport, a hotărît să organizeze, împreună cu federațiile, manifestări și întîlniri sportive precum și turnee ale echipelor și sportivilor fruntași, iar veniturile obținute să fie vărsate la fondul central de ajutorare a județelor sinistrate.

În acest sens se va alcătui un program special care va cuprinde astfel de acțiuni în cursul acestui an și la îndeplinirea căruia vor fi solicitate cluburile din întreaga țară.

Consiliul Național pentru Educație Fizică și Sport în

BIROUL CONSILIULUI NAȚIONAL PENTRU EDUCAȚIE FIZICĂ ȘI SPORT

(Continuare în pag. a 4-a)

Joi, pe stadionul Republicii

O DUPĂ AMIAZĂ SPORTIVĂ DE MARE ATRACȚIE

● UN „AMICAL" DE TRADIȚIE LA FOTBAL: STEAUA—DINAMO ● ÎN PREMIERĂ PE GAZONUL STADIONULUI DIN DEALUL SPIRII: FOTBAL-FEMININ ● SĂRITURA ÎN ÎNĂLȚIME ÎN STIL FOSBURY-FLOP ● DEMONSTRAȚII DE GIMNASTICĂ ACROBATICĂ ȘI JUDO

De fapt, cum știe astăzi orice iubitor al fotbalului cît de cît avizat, Garrincha este doar o poreclă, obișnuita poreclă sud-americană, ce nu are nimic persiflant în ea, ci dimpotrivă este încărcată, ca întotdeauna, de dragostea și veneratia admiratorilor. Pe adevăratul său nume **Manuel dos Manuel dos Santos,** acest mare talent al fotbalului brazilian, acest om mărunțel dar cu o voință uriașă a învins natura, i-a corectat capriciile, dureroase în ceea ce-l privește. Cu un picior ușor deformat, micuțul Manuel din Pau Grande nu avea nici o șansă în acrobaticul (uneori) balet de pe gazon. Și totuși, sărind ca o „vrăbiuță" (Garrincha), Manuel a înfrînt natura, ajungînd unul dintre cei mai mari fotbaliști ai lumii.

Cel mai bun jucător al clubului Botafogo, revelație, în umbra lui Pele, a C.M. din 1958, consacrat „fotbalistul nr. 1" la C.M. din 1962, Garrincha are înscrisă în palmaresul său o performanță aproape unică: a disputat 40 de jocuri cu echipa Braziliei fără să cunoască înfrîngerea. La a 41-a selecționare, cu prilejul C.M. din 1966, împotriva Ungariei, echipa sa a pierdut. Oricum, 40 de jocuri fără să pierzi este pentru Manuel dos Santos un record.

Azi, Garrincha se plimbă trist cu valiza din orășel în orășel, pentru a participa la meciuri demonstrative. Finalul carierei sale este lipsit de „happy-end". O dragoste tîrzie și cam fără speranțe i-a purtat pașii departe de familie (9 zeițe!) creîndu-i mari încurcături financiare. În inimile fanaticilor săi suporteri, el a rămas tot „vrăbiuță", chiar dacă, în final a sărit și... strîmb.

Iubitorii de sport din Capitală vor avea prilejul să asiste joi după-amiază la un bogat și atractiv program sportiv, în măsură să satisfacă așteptările tuturor.

Aproape patru ore de întreceri, în care organizatorii — C.M.E.F.S., Consiliul Municipal al Sindicatelor și Comitetul Municipal București al U.T.C. — **au inclus** PROBE DE ATLETISM, CICLISM, DEMONSTRAȚII DE GIMNASTICĂ ACROBATICĂ, **executate de cunoscutul ansamblu al studenților de la I.E.F.S. și...** FOTBAL. **Fotbal pentru toate categoriile:** OLD-BOYS **(prilej cu care vom reîntîlni pe foștii internaționali Macri, Caricaș, Mîndru, Dinulescu, Ozon, Oaidă, Nae Georgescu, Dungu, Știrbei);** apoi partida PRIMELOR FORMAȚII ALE CLUBURILOR DINAMO ȘI STEAUA și FOTBAL FEMININ, **în premieră pe gazonul de la Republicii.**

Dar, iată programul complet: ora 17,30—18,00 — fotbal feminin: Confecția — F.R.B.; 18,00—18,30 — fotbal: Rapid — Progresul (old-boys); 18,30—18,45 — cursă ciclistă cu eliminare, la care iau parte componenți ai lotului național; 18,45—19,15 — repriza a doua a meciului Rapid — Progresul; 19,15—19,30 — atletism: 800 m (f) — 1500 m (b) și săritura în înălțime (stil Fosbury-flop), cu participarea atleților din lotul olimpic; 19,30—20,15 — fotbal: Dinamo — Steaua; 20,15—20,30 — judo (demonstrații de autoapărare), gimnastică acrobatică; 20,30—21,15: repriza a doua a meciului de fotbal Dinamo — Steaua.

Intrarea generală 5 lei. TOATE FONDURILE REALIZATE CU ACEST PRILEJ VOR FI DONATE PENTRU AJUTORAREA FAMILIILOR CARE AU AVUT DE SUFERIT DE PE URMA CALAMITĂȚILOR CE S-AU ABĂTUT ASUPRA UNOR JUDEȚE ALE ȚĂRII.

În MAREA ACȚIUNE NAȚIONALĂ DE AJUTORARE A SINISTRAȚILOR

TINERETUL SPORTIV RĂSPUNDE — PREZENT!

La redacție sosesc, în continuare, vești care demonstrează înalta solidaritate civică a întregului popor față de oamenii care au avut atît de greu de suferit de pe urma inundațiilor catastrofale petrecute în mai multe județe ale țării. În marele front deschis în fața calamităților, în teribila încleștare dintre om și stihiile dezlănțuite, s-a încadrat cu tot elanul tineretul sportiv, hotărît să-și aducă aportul, cu entuziasm și pricepere, pentru ștergerea cît mai grabnică a urmelor acestei calamități.

DINAMOVIȘTII — PRIMII

Secțiile de baschet și canotaj academic ale clubului Dinamo au hotărît să contribuie din veniturile personale ale sportivilor și antrenorilor cu 33 750 lei (secția de baschet — 19 750 lei; secția de canotaj — 14 000 lei). Au fost donate sume între 250 și 1 500 lei.

CONTRIBUȚIA TIMIȘOAREI SPORTIVE

C.J.E.F.S. Timiș a inițiat un plan de acțiune în vederea strîngerii de fonduri destinate ajutorării populației calamitate. Astfel, o bună parte a încasărilor ce se vor realiza de la meciurile de fotbal de divizie B C.F.R. Timișoara — C.S.M. Sibiu și Politehnica Timișoara — Metalul Hunedoara vor fi afectate acestui scop. În ziua de 27 mai se va organiza, la Timișoara, un cuplaj fotbalistic cu participarea echipelor divizionare C.F.R., Politehnica, U.M.T. și Electromotor, iar în ziua de 28 mai un cuplaj handbalistic cu participarea celor mai bune formații divizionare. În cursul săptămînii viitoare, CJEFS Timiș va organiza, în sala

(Continuare în pag. a 2-a)

TRĂINICIA DIGULUI UMAN

În fața stihiilor dezlănțuite, mai potrivnice ca oricînd, cînd nopțile par coșmare, iar zilele nesfîrșit de lungi, oamenii meleagurilor bîntuite de furia apelor revărsate alcătuiesc un baraj viu în calea acestora, dînd un plus de trăinicie stavilelor ridicate cu prețul unor eforturi incomensurabile. Poate că niciodată, în țara noastră, omul nu s-a aflat într-o asemenea încleștare cu natura, dar este cert că în aceste zile dramatice cetățenii patriei și-au dovedit pe deplin solidaritatea, eroismul și abnegația pentru salvarea și apărarea orașelor, a întreprinderilor, a vieții și avutului semenilor lor, loviți de calamitate.

Înalte virtuți patriotice, vădite acum de întregul popor, animă și tineretul sportiv, pe activiștii acestui tărîm social. Și un exemplu, din miile de pilde grăitoare petrecute pe itinerariile neprevăzute ale județelor brăzdate de apele învolburate, are valoare de simbol: cluburile sportive arădene, ce-și au bazele pe malurile Mureșului, s-au constituit în unități speciale de salvare. Cota apelor Mureșului a depășit 8 m, dar cu ce alt etalon poate fi măsurată cota eroismului lucid al acestor oameni, decît cu conștiința lor cetățenească?

Omul a fost și este, într-adevăr, în aceste zile, față în față cu el însuși. Și sentimentul care ne animă pe toți este cel al responsabilității, al angajării totale și solidare pentru limitarea efectelor catastrofei naturale, pentru înlăturarea cît mai grabnică a urmărilor acesteia. Desigur, pagubele sînt însemnate, după primele estimări ajungînd la ordinul miliardelor de lei. Dar admirabilul efort de mobilizare al milioanelor de cetățeni ai patriei noastre socialiste, întreprins în aceste zile de înfruntare directă, nemijlocită, va rodi înzecit în zilele de refacere a potențialului economic lovit și deteriorat de calamități. Eroismul acestor zile de luptă va deveni, sîntem siguri, eroismul cotidian al muncii constructive.

Uriașele eforturi materiale întreprinse în zonele sinistrate, pe baza hotărîrilor adoptate de Comitetul Executiv al C.C. al P.C.R., sînt completate zi de zi, ceas de ceas, cu contribuția voluntară și venită din întreaga țară, avînd o adîncă semnificație politică, socială și etică: indestructibila legătură, la bine și la rău, dintre partid, guvern și popor. Muncitori și țărani, militari și membri ai gărzilor patriotice, tineri și vîrstnici, eroi știuți și neștiuți ai unor momente de cumpănă, și-au dezvăluit acum bărbăția, hotărîrea, patriotismul, frumusețea lor morală.

Umanismul socialist s-a dovedit a fi un liant de neînlocuit.

Paul SLAVESCU

CEI MAI BUNI TENISMANI AI ROMÂNIEI ȘI S.U.A. ÎNCEP AZI ÎNTRECEREA

FINALIȘTII „CUPEI DAVIS" 1969 DIN NOU ÎN FAȚA FILEULUI

Pentru cei ce urmăresc cu pasiune și emoție evoluțiile așilor rachetei, în rîndul cărora se numără acum și sportivi ai țării noastre, pentru cei ce au încă vie în memorie amintirea neuitatului Challenge-round de la Cleveland, surprins în imagini de film sau în rînduri de reportaj, pentru toți cei ce iubesc tenisul — vestea unui meci România — S.U.A., reeditare a finalei „Cupa Davis" 1969, a stîrnit un interes ușor explicabil.

ION ȚIRIAC
văzut de AL. CLENCIU

Primim oaspeți de seamă, sportivi care dețin cel mai înalt trofeu al tenisului. Este **Arthur Ashe,** marele campion cîștigător la Forest Hills și primul sportiv de culoare care a intrat în echipa reprezentativă de tenis a S.U.A. Este apoi **Stan Smith,** actualul deținător al titlului de campion național al S.U.A., cel care a primit, la Cleveland, trofeul special ce se acordă performerului nr. 1, învingător în toate cele trei partide susținute. În sfîrșit, este porto-ricanul **Charlitto Pasarell,** creditat cu locul 1

Radu VOIA

(Continuare în pag. a 4-a)

Un veritabil atlet pe terenurile de tenis, excelentul Arthur Ashe, evoluează pentru prima oară în fața spectatorilor bucureșteni

Azi, pe „Republicii," partidă internațională de fotbal

LOTUL DE TINERET — AKADEMIK SOFIA

După cum am mai anunțat, stadionul „Republicii" va găzdui astăzi — cu începere de la ora 17,15 — partida internațională amicală de fotbal dintre Reprezentativa de tineret a României și echipa bulgară de divizie A, Akademik Sofia.

Pe de o parte, una dintre cele mai prestigioase formații ale fotbalului bulgar, aflată întotdeauna — ca și în prezent, de altfel — în prima jumătate a clasamentului, pe de altă parte, echipa „cadeților" lui Cernăianu și Tătaru, aflată în pregătire în vederea „Cupei Balcanice"...

După toate probabilitățile, echipa de tineret a României va aborda partida de astăzi cu următorul „11": OPREA — GRUBER, CRÎNGAȘU, OLTEANU, (CIUGARIN), POPOVICI, DINCUȚĂ (BELDEANU), BOTH, CANIARO, ȘTEFĂNESCU, KUN II, IORDĂNESCU (BĂLAN).

Menționăm, totodată, că la această întîlnire orice gratuitate este anulată, întrarea generală fiind 5 lei.

Competiții amînate

● **Federația română de lupte a hotărît amînarea finalelor campionatelor naționale de greco-romane și libere (tineret), care urmau să aibă loc la Brașov, între 26—31 mai.**

● **Campionatele naționale de haltere, programate la Sibiu, în zilele de 23 și 24 mai, au fost amînate pentru 3—5 iulie.**

● **Biroul F.R. Atletism a decis anularea campionatului național pe echipe, divizia B, seriile I și II, precum și a meciului de baraj pentru calificarea în diviziile A și B.**

● **Se amînă prima etapă a campionatului republican de tenis pe echipe (seria a II-a).**

LUCRĂRILE CONGRESULUI F.I.R.A.

Între 22 și 24 mai la Casablanca se vor desfășura lucrările Congresului F.I.R.A. Din partea Federației române de rugby va participa Ion Isvoranu, secretar general al federației.

SOSIREA TENISMANILOR GRECI

În cursul zilei de ieri au sosit în Capitală echipierii reprezentativei de tenis a Greciei, care susține în zilele de 22-24 mai întîlnirea pentru turul doi al „Cupei Davis" cu echipa României. Au făcut deplasarea jucătorii N. Kalogheropoulos, P. Gavrilidis și E. Arghiriou, însoțiți de căpitanul nejucător J. Diamantopoulos. Tot ieri a sosit și arbitrul meciului, Michele Brunetti (Italia).

GIMNASTELE ROMÂNCE VICTORIOASE

ORAȘUL GH. GHEORGHIU-DEJ, 19 (prin telefon). Întîlnirea internațională de gimnastică dintre echipa Liceului cu program de educație fizică din orașul nostru și selecționata Erevan (Uniunea Sovietică), care a programat numai exerciții liber alese, s-a încheiat cu succesul net al formației gazdă: 187,85—183,65 p. La individual compus prima s-a clasat Mariana Mocanu — 37,75 p, urmată de Anca Grigoraș (37,70) și Ștefania Bacoș (37,60). Primele clasate pe aparate: Mariana Gheciov (sărituri), Anca Grigoraș (paralele), Ștefania Bacoș (bîrnă), Mariana Mocanu (sol).

GH. GRUNZU-coresp.

CIRCUITUL DE MARȘ P.T.T. — LA A 25-a EDIȚIE

Cîțiva iubitori ai sportului, organizau, în 1946, o mare întrecere a lucrătorilor din poștă și telecomunicații: circuitul de marș. În condiții destul de grele (urmele războiului nu se șterseseră încă), avînd de luptat cu mari dificultăți financiare, ei au adunat la start aproape 100 de concurenți. Plecarea — întrată în tradiție — s-a dat din fața Palatului telefoanelor. Cîștigător: Ion Baboie atletul care a „monopolizat" competiția. El avea să cîștige, începînd din 1948, 9 ediții consecutive, pentru ca după o pauză de un an (1957), să vină din nou pe primul loc în alte două circuite: 1958 și 1959. În 1961 avea să urce din nou pe treapta cea mai înaltă a podiumului.

Ion GAVRILESCU

(Continuare în pag. a 2-a)

REPREZENTATIVA FEMININĂ DE VOLEI A ROMÂNIEI, DE TREI ORI ÎNVINGĂTOARE ÎN R.D.G.

Echipa națională feminină de volei a țării noastre s-a întors din R.D.G., unde a susținut 3 meciuri de verificare în compania reprezentativei țării gazdă. Voleibalistele noastre au cîștigat toate cele trei întîlniri, cu 3—2, 3—1 și 3—2.

DOAR SIMPLE SURPRIZE ?...

Fără să existe o statistică în această privință — nici nu s-ar putea, de altfel ! — putem spune, totuși, că actuala ediție a campionatului feminin de handbal se arată a fi cea mai disputată din ultimii ani. Poate că noua formulă de organizare a întrecerii, poate că saltul valoric înregistrat de unele echipe prin puternica infuzie de elemente tinere sau poate alte cauze specifice activității locale au determinat această creștere a combativității. Este greu de spus acum. Și nici nu ne-am propus acest lucru.

Ceea ce am dorit să subliniem este că această combativitate competițională, fără să aibă o prea mare tentă valorică, a determinat un final pasionant în care, deși au mai rămas doar două etape, nu se cunosc încă echipele ce vor retrograda și nici formația ce va îmbrăca tricourile de campioană. Aceasta în ciuda faptului că după terminarea turului al doilea al campionatului (disputat în sală, sistem turneu) exista convingerea generală că Universitatea Timișoara nu mai poate scăpa titlul de campioană și că, de pildă, C.S.M. Sibiu nu mai poate evita retrogradarea. Primăvara, o dată cu cea de-a treia manșă a întrecerii, ne-a adus însă... surprizele. Nu una și nici măcar cîteva. Multe, foarte multe și majoritatea dintre ele de proporții neobișnuite. Spre exemplu, chiar C.S.M. Sibiu a învins la limită Universitatea Timișoara pe terenul ei !

Dar, în această avalanșă de rezultate puțin scontate s-au strecurat — din fericire, puține — și unele „surprize" neplăcute. În sensul că ne-a fost dat să asistăm la jocuri în care am avut impresia că „surpriza" era... regizată. Recent, în partida dintre Confecția (locul III, deci la adăpost de amenințarea retrogradării, dar și prea departe, ca puncte, de primul „fotoliu" al clasamentului) și Rapid (prinsă în cleștele zonei periferice) feroviarele trăgeau cu dinții de fiecare acțiune, în timp ce adversarele lor parcă luau parte la un antrenament. Pe de altă parte, la Brașov în ultima etapă, C.S.M. Sibiu a învins Rulmentul la o diferență de scor neobișnuită (9 goluri), formația locală ratînd, printre altele, 4 (!!!) aruncări de la 7 m. Este, orice s-ar spune, ceva necurat la mijloc. În asemenea condiții orice apreciere a unui rezultat ce pare la prima vedere ieșit din comun este riscantă. Și tot în aceste condiții corectitudinea raportului de forțe pe care teoretic trebuie s-o reprezinte clasamentul, este, practic, eludată. Ca să nu mai amintim, de faptul că prestigiul și seriozitatea competiției au de suferit, spectatorii reacționînd spontan, așa cum s-a întîmplat la jocul Confecția — Rapid, cînd unul dintre amatorii de handbal a exclamat supărat : „Fetelor, dacă-i... trădare să știm și noi ! Barem nu mai băteam degeaba drumul pînă la tei-ei..." (C.A.)

Clasamente categoria A

FEMININ

1. Univ. Tim.	25	19	3	3	302—225	41
2. Univ. Buc.	25	17	4	4	326—250	38
3. Confecția	25	16	3	6	311—278	35
4. I.E.F.S.	25	10	2	13	237—231	22
5. Rulmentul Brașov	25	9	3	13	289—317	21
6. Voința Odorhei	24	8	3	13	244—263	19
7. Constructorul Timișoara	25	8	3	14	253—273	19
8. Rapid Buc.	25	7	4	14	266—294	18
9. Prog. Buc.	24	7	4	13	284—331	18
10. CSM Sibiu	25	7	3	15	222—272	17

MASCULIN

1. Steaua	23	22	0	1	433—307	44
2. Din. Buc.	24	16	2	6	380—313	34
3. Univ. Cluj	24	14	1	9	343—333	29
4. Univ. Buc.	23	12	2	9	345—319	26
5. Poli. Tim.	23	10	4	9	357—323	24
6. Voința București	23	8	3	12	376—422	19
7. Din. Bv.	22	8	2	12	343—351	18
8. Din. Bc.	23	8	1	14	338—381	17
9. Min. B.M.	22	5	2	15	314—388	12
10. Rafinăria Teleajen	23	3	1	19	322—414	7

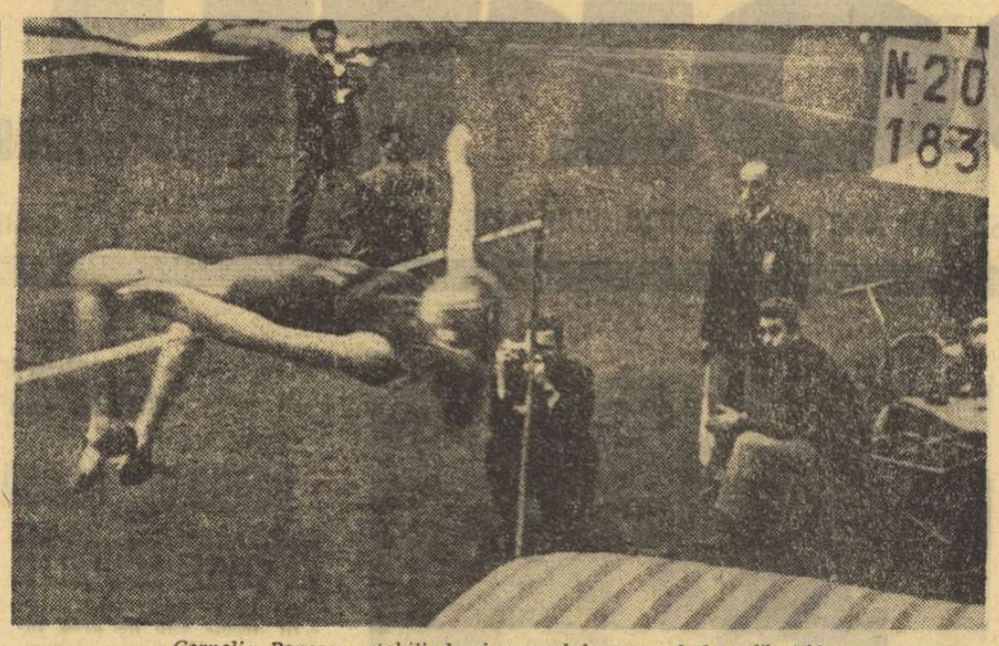

Cornelia Popescu, stabilindu-și recordul personal de sală, 1,83 m

Foto : A. NEAGU

LA SFÎRȘITUL SĂPTĂMÎNII : CEL MAI MARE CONCURS INTERN DE ATLETISM

După un sezon de atletism pe teren acoperit, încheiat, cum bine se știe, cu succese remarcabile obținute de sportivii noștri în confruntarea de la Viena, după concursul republican de primăvară al juniorilor — care a deschis seria competițiilor în aer liber — iată-ne ajunși în preajma unei alte mari întreceri.

Sîmbătă și duminică, stadionul Republicii va găzdui concursul de primăvară al atleților seniori. Va fi un concurs de verificare a stadiului de pregătire, dar, în același timp, și de selecție în vederea participării la viitoarele competiții de anvergură : „Cupa Europei", meciul cu echipa Republicii Federale a Germaniei (fete) și Jocurile balcanice de juniori (care vor avea loc între 25—26 iulie la Atena).

La federația de specialitate au și început să sosească înscrierile. Reținem, dintre concurenți, numele celor două campioane olimpice **Viorica Viscopoleanu** și **Lia Manoliu**, ca și ale altor valoroși atleți : săritoarea în înălțime **Cornelia Popescu** (vicecampioană europeană — indoor și ocupanta locului I la recentul concurs internațional de la Roma, dotat cu trofeul „Bruno Zauli"), alergătoarele **Ileana Silai, Mariana Goth** și **Eleonora Monoranu**, săritorii **Șerban Ioan, Carol Corbu, Dinu Pîștalu** etc.

CIRCUITUL DE MARȘ P. T. T.

(Urmare din pag. 1)

Duminică 24 mai vom fi martori la plecarea atleților în cea de a 25-a ediție — jubiliară — a circuitului. La competiție au fost invitați (și au confirmat participarea) atleți din 7 țări : Anglia, Bulgaria, Cehoslovacia, Italia, Polonia, R.F.G. și Ungaria. Din Cehoslovacia, Polonia și R.F.G. vor lua startul, în afara reprezentativelor, și sportivi ai cluburilor P.T.T.-iste : Locomotiva Olomouc, Konradia Gdynia și, respectiv, Post-Sportverein Tübingen. Sportivii acestor cluburi — împreună cu colegii lor români — vor parcurge o distanță de 3 km, îmbrăcați în costume de lucru, avînd asupra lor tolba plină de... corespondență. Va fi o adevărată demonstrație a rezistenței fizice a factorilor poștali, oameni atît de îndrăgiți de noi toți. Nu ne îndoim că ei se vor prezenta la nivelul așteptărilor, avînd în vedere „circuitele" pe care le fac zilnic pe străzile tuturor localităților țării.

La sediul asociației sportive P.T.T. din Capitală se lucrează intens în aceste zile premergătoare competiției. Traseul consacraților, de 20 de kilometri, a fost definitivat : plecarea din fața Palatului telefoanelor (la ora 9,30), circuitul continuînd prin strada Edgar Quinet, Academiei, str. 30 Decembrie, bd. Magheru, Ana Ipătescu, Piața Victoriei, Piața Scînteii și reîntoarcerea pe cal. Victoriei cu sosirea în același loc. În jurul orei 12,30 va avea loc festivitatea de premiere. În afara numeroaselor obiecte și diplome oferite cîștigătorilor, se va decerna și „Cupa challenge P.T.T.". Tuturor concurenților sosiți din cursă li se vor oferi clasoare cu timbre filatelice.

VORBĂ MULTĂ, TREABĂ PUȚINĂ

Cam de 15 ani activează ca antrenor, la Tulcea, Hristu Țamuris. Pe aici îl cunosc toți. Dar să nu vă închipuiți că acest lucru s-ar datora performanțelor deosebite realizate de elevii săi. De 15 ani, Țamuris n-a reușit să pregătească vreun boxer de talent, de care să se vorbească în lumea sportului nostru cu mănuși. El s-a făcut remarcat, mai cu seamă, prin dese plîngeri, prin jalbe trimise te miri unde, în care-și exprima teama că este „săpat", că organele sportive locale vor să pună pe altcineva în locul său. Pe urmele unei asemenea scrisori am pornit și noi, nu de mult, spre Tulcea.

De cine se teme, de fapt, antrenorul Țamuris ? De un an și jumătate, la Tulcea a venit un tînăr care și-a exprimat dorința de a pregăti pe cei dornici să se inițieze în tainele pugilatului. Este vorba de Marin Ion, fost elev al maestrului Cristian Panaitescu din Cîmpulung Muscel, care deține un titlu de campion al țării la juniori, cucerit în 1960. Lui Marin i-au fost încredințați boxerii asociației Voința, în timp ce Țamuris continua să pregătească sportivii de la Progresul. E drept, antrenamentele se desfășurau în aceeași sală, dar la ore diferite.

Ei bine, de la apariția lui Marin Ion la Tulcea, antrenorul Țamuris nu mai are odihnă. Se plînge în stînga și-n dreapta, și trimite scrisori ziarului „Delta", la diverși tovarăși cu munci de răspundere din localitate și, bineînțeles, la București.

O cercetare atentă a situației din sala sa, o discuție cu unii dintre foștii săi elevi, precum și cu activiști sportivi din Tulcea, ne-au edificat pe deplin. *Țamuris vorbește mult, dar muncește puțin și incompetent. O ATESTĂ, DE FAPT, REZULTATELE. De 15 ani, singura sa performanță a fost aducerea unui boxer în finalele campionatelor de juniori din 1969. Dar tînărul finalist n-a mai vrut să lucreze în continuare cu Țamuris, și a plecat. Ca el, au procedat, de-a lungul anilor, și alți pugiliști. (Pîrvu, Ivanov, Popescu etc), care jigniți de antrenor, au preferat să abandoneze activitatea.* Lăsînd la o parte faptul că metodele de pregătire indicate de Țamuris erau poate bune doar... acum 20 de ani.

Sala nouă, de antrenament, din Tulcea, oferă boxerilor de la Progresul condiții excelente de pregătire. Rezultatele însă nu se văd. Și firește, amatorii „nobilei arte" de aci se întreabă de ce ? Adesea, ei privesc cu invidie la vecinii lor din Măcin, unde antrenorul Petcu, care nu dispune de condiții asemănătoare, reușește să umple sala cu copii și să facă gale aproape în fiecare săptămînă. O singură explicație se poate da. La Măcin se muncește cu pasiune, cu competență, calități care lipsesc, din păcate, antrenorului din Tulcea. De aci rezidă și teama lui Țamuris de a fi înlocuit sau eclipsat de tînărul său coleg, Marin Ion. Pentru că, în sala acestuia din urmă tinerii deschid tot mai des, ușa.

Romeo CĂLĂRAȘANU
CORNEL POPA
corespondent principal

UN ACT SALUTAR ÎN MIȘCAREA SPORTIVĂ ȘCOLARĂ

Asociațiile sportive înființate în școli constituie cea mai potrivită formă pentru organizarea și conducerea activității sportive școlare. Trebuie subliniat că acest act implică nu numai schimbări organizatorice, ci constituie un element vital care atinge însăși esența problemei. De aceea, sînt necesare cîteva precizări inițiale, căci, ca mai totdeauna, INCEPUTURILE BINE FĂCUTE DETERMINĂ CURSUL GENERAL FAVORABIL AL ORICĂREI ACȚIUNI.

În primul rînd, asociația sportivă școlară creează un cadru definit de activitate, un mediu permanent, stabil, cu sarcini concrete. **Consiliul de conducere trebuie să reprezinte toate profilurile existente în școală;** direcțiunea (în școala noastră directorul adjunct va fi prezent în acest colectiv), profesorii (nu neapărat numai cei de specialitate; multe alte cadre didactice sînt legate în diferită măsură de sport) organizația U.T.C. (eventual prin fostul responsabil al asociației sportive din școală) și, bineînțeles, elevii. În acest **fel, este asigurată legătura permanentă** funcțională, între direcțiunea școlii și **asociația sportivă.** Consider, de asemenea, că **organizația U.T.C. poate și TREBUIE SĂ JOACE IN CONTINUARE UN ROL HOTĂRITOR ÎN MIȘCAREA SPORTIVĂ ȘCOLARĂ,** prin **influența pe care a cîștigat-o, și prin atuurile pe care le deține.**

În mod practic, însăși existența asociației sportive a școlii o girează cu puterea de a stringe în rîndurile ei elementele valoroase răspîndite la alte asociații sau cluburi. În acest fel se naște responsabilitatea creșterii elementelor proprii, formate în și prin asociație. De aci se poate trage și o altă concluzie : un colectiv bine pregătit, puternic, stimulează nu numai pe sportivii săi, ci și pe cei pe care aceștia îi reprezintă — însăși masa de elevi ai școlii. Astfel, din ce în ce mai mulți elevi vor deveni membri susținători ai propriei asociații și, deci, **PRIN COTIZAȚIILE DEPUSE VOR PARTICIPA EFECTIV LA ÎNTĂRIREA BAZEI MATERIALE A ASOCIAȚIEI.** Trebuie să mai amintesc și faptul că, în destul de puțin timp se poate naște și o puternică tradiție sportivă a școlii, element care completează fericit profilul multilateral pe care vreau să-l schițez în momentul de față.

Școala noastră își va întări în aceste condiții, în primul rînd, baza materială de care dispune, prin amenajarea a încă unui teren de baschet pe lîngă cel existent, a unui sector de sărituri și va reface instalația electrică pentru nocturnă care nu a mai funcționat de cîțiva ani. VOM CAUTA SĂ REÎNNODĂM FIRUL ÎNTÎLNIRILOR „INTERNAȚIONALE" între reprezentativele școlii și cele ale diferitelor grupuri de străini, unii sportivi, veniți pe litoral pentru odihnă. Trebuie amintit faptul că în fața fiecărei asociații sportive stă, în primul rînd, activizarea masei de elevi în a practica educația fizică generală. În școala noastră vor avea loc întîlniri la volei, baschet, fotbal, handbal interclase, în urma cărora se vor stabili reprezentativele școlii. **ÎNCEPÎND DIN LUNA MAI ELE VOR PARTICIPA LA DIFERITE COMPETIȚII INTERLICEALE LA NIVEL DE ORAȘ ȘI JUDEȚ.** S-a stabilit deja un asemenea obiectiv „Cupa tineretului". Pe măsura trecerii timpului asemenea competiții vor cîștiga un plus de vitalitate, prin valoarea crescîndă a participanților, pe de o parte, și prin apariția elementului tradițional, de care vorbeam mai sus, pe de alta.

Repetăm : **ÎNFIINȚAREA ASOCIAȚIILOR SPORTIVE REPREZINTĂ UN ACT SALUTAR ÎN MIȘCAREA SPORTIVĂ ȘCOLARĂ.** Sportul românesc va avea numai de cîștigat.

prof. Constantin POPA
director-adjunct al Liceului „Mihail Eminescu" — Constanța

O ȘTAFETĂ MIXTĂ DE 4:05,0 ? DE CE NU...

Conducînd pregătirile pentru campionatele europene de natație de la Barcelona, antrenorii lotului preconizează alinierea la start a unei ștafete mixte. Ideea selecționerilor, pornită de la acel 4:10,9 cu care a fost creditat în sezonul trecut cvartetul român, alcătuit din Giurasa, Costa, Covaci și Slavic, are o bază solidă, o omogenitate valorică a celor 4 componenți.

Pe plan continental, la această oră, trei echipe (R.D.Germană, U.R.S.S. și R.F. a Germaniei) se detașează net, urmînd să tranșeze direct problema medaliilor europene. Pentru locurile următoare candidează formațiile Spaniei, Suediei, Franței, Angliei și Ungariei — cu specialiști mai buni (decît ai țării noastre) la spate, delfin și craul, dar cu brasiști mai slabi — capabile de cronometre între 4:04,0 și 4:06,0.

Iată, așadar, viitorii adversari într-o întrecere directă a ștafetelor de 4x100 m mixt. Cu ce șanse ar putea concura selecționata română ? În meciul cu Cehoslovacia, timpul înregistrat la capătul celor 4 schimburi era de 4:10,3 — nou record național, cifră aflată în poziția a VII-a pe tabelul celor mai bune performanțe europene ale anului. Dar aceasta nu reflectă nici pe departe realele posibilități ale cvartetului prezentat de antrenori în piscina din Cluj. O simplă comparare a timpilor realizați de fiecare sportiv în probele individuale cu cei obținuți în ștafetă poate fi edificatoare în acest sens :

Timpi individuali	Ștafetă
63,4 Giurasa	63,5 Hoholiu
68,6 Costa	69,6 Costa
61,5 Covaci	61,3 Covaci
55,2 Slavic	55,9 Slavic
4:08,7	4:10,3

Diferența clară care rezultă din tabloul comparativ se explică, prin faptul că cei patru componenți se aflau la ora ștafetei după încheierea a două reuniuni, iar în ziua respectivă Hoholiu realizase deja un 63,7 (100 m spate), Costa cîștigase 100 m bras în 68,6, iar Slavic se prezenta la al 5-lea start.

Un lucru este însă cert : **există toate premisele pentru a putea alinia în luna septembrie o ștafetă de bună valoare. Avem la această oră trei spatiști care pot cobori sub 63 de secunde : Slavic și Costa, fără contracandidați,** pot spera (în deplinătatea posibilităților fizice) **să-și parcurgă lungimile în 54,0 și, respectiv, 67,5.** În fine, **mai rămîne ca mureșanul Covaci să atingă cele 60 de secunde la delfin,** pentru ca într-o evoluție optimă (cu timpi de loc exagerați) cvartetul să poată fi evaluat la o cifră în jurul a 4:04,0—4:05,0.

Rămîne de văzut însă cum va fi coordonată pregătirea candidaților, mai ales în lunile vacanței școlare, deoarece aceștia se antrenează momentan în 4 cluburi, distanțate la zeci și chiar sute de kilometri (spatiștii la Reșița, brasistul la Timișoara, delfinii la Tg. Mureș, iar craulistul la București). **În Franța, Suedia, R.D. Germană, Spania sau R.F. a Germaniei antrenorii loturilor au rezolvat această problemă prin concentrarea, în lunile iulie și august, a tuturor selecționabililor.** Mai mult ca sigur că și antrenorii noștri vor trebui să se gîndească la o soluție asemănătoare după încheierea cursurilor școlare și universitare, necesitatea omogenizării echipei și perfecționării continue a schimburilor situîndu-se pe un prim plan al pregătirii.

Ad. VASILIU

ECHIPA DIN DRĂGĂNEȘTI-OLT ȘI-A LUAT ZBORUL...

Printre participantele la etapa de zonă a „Cupei României" la oină, desfășurată la Deva, s-a numărat și o echipă din Drăgănești (jud. Olt), formată numai din școlari. Elevii profesorului, de educație fizică, *Constantin Flăcău*, păreau ca niște pitici pe lîngă adversarii lor. Firește, nici chiar cei mai optimiști spectatori nu le acordau șanse în confruntarea cu seniorii cunoscutelor echipe Drum Nou Boureni (jud. Dolj), C.F.R. Sibiu și fosta campioană a țării Dinamo București. Dar micuții drăgănești au manifestat o surprinzătoare forță de joc. Fără a exagera cîtuși de puțin, campioana județului Olt a evoluat de la un meci la altul mai bine, micii sportivi făcînd cele mai strînse rezultate cu dinamoviștii bucureșteni și punînd în dificultate pe ceilalți parteneri de joc. Copiii de la școala generală din Drăgănești nu au obținut unul din primele două locuri care dă dreptul la participare în ultimul act al „Cupei României", dar ne-au lăsat impresia că ei și-au luat zborul spre performanțe, că vor avea în viitorul apropiat un cuvînt greu de spus în stabilirea finaliștilor.

Pe scurt și despre celelalte formații. Dinamo a fost de departe cea mai completă echipă, spre deosebire de Drum Nou Boureni și C.F.R. Sibiu, vulnerabile atît la „bătaia" cît și la „prinderea" mingii. Bucureștenii (24 p) și oinarii din Boureni (21 p) s-au calificat în finala pe țară.

În încheiere, o mențiune pentru organele sportive locale care s-au străduit și au reușit, în pofida condițiilor atmosferice nefavorabile, să asigure o ireproșabilă desfășurare a competiției.

Tr. IOANIȚESCU

ECHIPA DE BASCHET

POLITEHNICA GALAȚI ÎN CEHOSLOVACIA

Între 22 — 31 mai, echipa masculină de baschet, Politehnica Galați, întreprinde un turneu în Cehoslovacia. FORMAȚIA STUDENȚILOR GĂLĂȚENI VA EVOLUA ÎN ORAȘELE PRAGA ȘI HRADEC ALĂTURI DE ECHIPE DIN ITALIA, POLONIA ȘI CEHOSLOVACIA. Din lotul deplasat de antrenorul Petrică Vasiliu fac parte, printre alții : Gönczi, Moraru și Samson.

„CUPA OLIMPIA" LA TIR

Întrecerile zilei a 3-a a Cupei Olimpia au fost caracterizate de dîrzenia cu care s-au întrecut majoritatea trăgătorilor, din rîndurile cărora scoatem în evidență pe Ion Corneliu, Ștefan Safta, Anișoara Petrache, Mihai Dumitriu, Ioana Soare, Aritina Bițică. Relevăm faptul că foarte mulți concurenți au marcat creșteri valorice, depășindu-și recordurile personale.

REZULTATE : *Armă standard 3x20 f. seniori:* 1. Tamaș (C.F.R. Arad) 574 p, 2. Vasilescu (Olimpia) 567 p, 3. Antal (Olimpia) 557 p, 4. Coldea (Steaua) 555 p, 5. Cristescu (Steaua) 550 p ; *junioare :* 1. A. Petrache (Olimpia) 552 p, 2. Marina Vasiliu (Dinamo) 542 p, 3. Victoria Savovici (Dinamo) 539 p, 4. Veta Cîrnat (Medicina Iași) 516 p, 5. Viorica Radu (Sc. sp. 1) 513 p ; *armă standard culcat 60 f seniore:* 1. Ioana Soare (I.E.F.S.) 592 p, 2. A. Bițică (C.P.M.B.) 590 p, 3. Georgeta Șerban (Nicolina Iași) 589 p, 4. Mariana Borcea (Dinamo) 588 p, 5. Magda Borcea (I.E.F.S.) 586 p ; *juniori :* 1. Safta (C.F.R. Arad) 591 p, 2. Codreanu (Steaua) 581 p, 3. Satala (Viitorul Focșani) 580 p, 4. Cărbunescu (C.P.M.B.) 576 p, 5. Cristea (Activul Brașov) 572 p ; *pistol calibru mare 60 f :* 1. Dumitriu (Steaua) 585 p, 2. Maghiar (Dinamo) 582 p, 3. Giuscă (I.E.F.S.) 577 p, 4. Pieptea (Dinamo) 576 p, 5. Feciorăscu (Steaua) 568 p.

În întîlnirea dintre cluburile Olimpia București — Ujpesti Dozsa Budapesta, oaspeții conduc cu 18—9. Din rîndul trăgătorilor maghiari remarcăm rezultatele obținute de Lejone Paveska, Ference Kun și L. Hammerle.

Întrecerile continuă astăzi pe poligonul Tunari, începînd de la ora 9.

O PUNTE ÎNTRE DIVIZIA ȘCOLARĂ ȘI „A" LA VOLEI

Slăbiciunile voleiului românesc, în general, pot fi puse, fără îndoială, și pe seama parazitismului accentuat al diviziei secunde. După cum scriam și în alte ocazii, eșalonul doi nu oferea nici un sprijin primei diviziI, „B"-ul fiind aproape fără excepție loc de refugiu pentru oldsboys sau pentru jucători lipsiți de har, pe care echipele de A îi lepădau după îndelungi încercări și investiții inutile. Așa stăteau lucrurile la noi, în timp ce, de pildă, echipa feminină a U.R.S.S. cucerea titlul olimpic, în Mexic, cu două jucătoare de divizia B în sextetul de bază ! Pe cînd jucătoarele românce din divizia secundă se aflau mult sub nivelul celor mai slabe componente ale echipelor A, atît ca pregătire cît, mai ales, ca perspectivă.

Iată de ce ni se pare urgentă și necesară o intervenție din partea federației întru revitalizarea a ceea ce ar fi trebuit să fie treapta de lansare a jucătorilor tineri și cu talent voleibalistic spre prima divizie. Cum ? În primul rînd prin decretarea eșalonului doi drept campionat de tineret, prin impunerea unor limite de vîrstă. Și nu așa cum mulți își închipuie, adică obligînd pe antrenori să prezinte doi-trei tineri, ci inversînd proporția : să fie păstrați doar doi-trei jucători mai vîrstnici, de valoare, de la care tinerii să poată, într-adevăr, învăța ceva...

Devenind un pasaj — necesar — spre elită, „B"-ul ar duce la evitarea trecerilor prea bruște de la campionatul școlar la divizia primă. Tinerii jucători mai dotați ar ajunge astfel în A, cu un bogat bagaj de cunoștințe și cu experiența necesară. Altminteri nu este de mirare că jucătorii din echipele reprezentative de tineret învață voleiul pe la convocări, unde își îmbogățesc, de altfel, și experiența competițională. Nu este de mirare că aceste echipe se bazează exclusiv pe elementele din școli, încă fragile, înapte pentru mari întîlniri internaționale.

Și poate este explicabil faptul că antrenorii echipelor de divizia A nu îndrăznesc să-și intimideze formațiile, aducînd prejudicii voleiului prin menținerea unor posibile mari talente pe banca rezervelor. Dacă însă acești tineri ar trece mai întîi prin focul diviziei secunde — așa cum ne-o închipuim noi —, atunci valoarea lor ar crește și mai repede, deoarece ar avea posibilitatea să joace tot timpul, să învețe, să progreseze continuu. În acest caz, divizia B ar da și valoroase reprezentative de tineret. Exemplele pe care ni le-au oferit în acest sens Universitatea Cluj, C.F.R. Timișoara și alte cîteva echipe din B ar trebui transformate în lege, astfel ca din scara performanței voleibalistice să nu lipsească cea mai importantă treaptă — aceea a marilor acumulări...

Aurelian BREBEANU

CLASAMENTE LA „B"

FEMININ

SERIA I

1. „U" Cluj	22	22	0	66 : 4	44
2. Spartac	22	17	5	56 : 30	39
3. Drapelul roșu	22	16	6	55 : 27	38
4. Corvinul	22	15	7	53 : 31	37
5. U.T.A.	22	14	8	50 : 36	36
6. Sănătatea	21	10	11	40 : 43	31
7. Medicina Cj.	22	9	13	40 : 49	31
8. Voința Bv.	22	8	14	35 : 48	30
9. Medicina Tg.M.	21	8	13	33 : 49	29
10. Viitorul	22	6	16	27 : 56	28
11. Voința Zl.	22	5	17	21 : 56	27
12. Voința Sb.	22	1	21	15 : 63	22

SERIA A II-A

1. „U" Craiova	20	19	1	59 : 9	39
2. Constructorul	20	14	6	31 : 29	34
3. „U" Buc.	20	13	7	44 : 36	33
4. Viitorul	20	12	8	43 : 31	32
5. Sănătatea	20	12	8	39 : 37	32
6. Voința	20	11	9	41 : 39	31
7. A.S.E.	20	9	11	37 : 41	29
8. Fl. Roșie	20	7	13	36 : 44	27
9. „U" Iași	20	6	14	30 : 48	26
10. „Poli." Gl.	20	5	15	26 : 50	25
11. Prog. Rm. S.	20	2	18	13 : 55	22

MASCULIN

SERIA I

1. „U" Cluj	22	19	3	62 : 22	41
2. Alumina	22	18	4	59 : 32	40
3. Voința Ad.	22	14	8	50 : 40	36
4. C.F.R. Tim.	22	12	10	48 : 42	34
5. „Poli". Bv.	21	12	9	48 : 42	33
6. Metalul	22	10	12	42 : 44	32
7. „U" Tim.	22	10	12	37 : 44	32
8. C.F.R. Cj.	22	10	12	41 : 49	32
9. A.S.A.	22	7	15	37 : 52	29
10. Ind. sîrmei	21	7	14	36 : 48	28
11. Silvania	22	6	16	36 : 52	28
12. Voința B.M.	22	6	16	26 : 55	28

SERIA A II-A

1. I.E.F.S.	22	22	0	66 : 12	44
2. „Poli". Is.	22	15	7	55 : 35	37
3. Medicina	22	15	7	51 : 37	37
4. Farul	22	13	9	47 : 37	35
5. Aurora	22	12	10	48 : 43	34
6. Vagonul	22	11	11	44 : 46	33
7. Electra	21	10	12	45 : 50	32
8. Constr. Sv.	22	10	12	43 : 49	32
9. Viitorul	21	8	14	41 : 49	30
10. Electroputere	22	7	15	39 : 55	29
11. „U" Buc.	22	5	17	34 : 59	27
12. Știința	21	4	18	17 : 58	25

Echipele clasate pe primele locuri promovează în divizia A, cele situate pe locurile 11—12, retrogradează.

TINERETUL SPORTIV RĂSPUNDE — PREZENT !

(Urmare din pag. 1)

Olimpia, o mare acțiune sportivă care va cuprinde demonstrații de judo, gimnastică acrobatică și modernă, box, scrimă și haltere. Acțiuni asemănătoare pentru stringerea de fonduri vor avea loc la Jimbolia și Lugoj.

GESTUL ATLEȚILOR...

Participanții la concursul atletic de primăvară al seniorilor, ce se va desfășura în Capitală, au hotărît să-și plătească biletul de intrare la competiție, sumele încasate urmînd să fie transmise CONTULUI C.E.C. 2 000. De asemenea, arbitrii acestor întreceri au decis să doneze baremurile ce li se cuvin.

...ȘI AL RUGBYȘTILOR

Echipele de rugby Grivița Roșie și Agronomia Iași (divizia A), Clubul sportiv școlar și Școala sportivă 2 (finaliștele campionatului național de juniori) invită pe toți iubitorii sportului cu balonul oval la cuplajul lor, care va avea loc duminică 24 mai, începînd de la ora 9,30, și ale cărui încasări vor fi donate integral ajutorării compatrioților loviți de calamități.

LA DATORIE

ARAD, 19 (prin telefon, de la corespondentul nostru). La bătălia pe care orașul asediat o duce cu apele furioase ale Mureșului iau parte activă și sportivii. Încă din primele ore ale dimineții, cînd apelurile comandamentului județean chemau populația la întărirea digului de protecție, s-au prezentat la datorie toți activiștii sportivi din oraș, antrenorii și un număr mare de sportivi. O contribuție importantă la împiedicarea spargerii digului au adus-o tinerii care practică sporturile nautice. Cabinele strandului orășenesc, situate între dig și albia Mureșului, care au fost inundate, frînau cursul apei dirijînd forța acesteia spre dig. Canotorii de la U.T.A. și Voința, în frunte cu antrenorii Bărbătei, Lascu, Vereș și Podoreanu, au intrat cu ambarcațiunile în furia apelor acționînd pentru dărîmarea acestor construcții de lemn. Tot ei au spart, luptînd cu puhoiul înspumat, un zid ce avea o poziție perpendiculară pe firul apei revărsate și ridica periculos cota spre oraș.

Trebuie să amintim și de echipa de polo Vagonul, care împreună cu antrenorul I. Barza a muncit zeci de ore în sectorul Uzinei de apă. Un alt grup de sportivi, cu 27 de bărci de diferite tipuri, cu motor și fără, stau în permanență la dispoziția comandamentului județean, gata de a interveni în orice moment. Vineri după-amiază, de pildă, trei dintre aceste bărci au fost trimise la Nădlac pentru a participa la acțiuni de salvare.

Alături de miile de participanți la uriașa muncă de întărire a digurilor au luat și continuă să ia parte și sportivii orașului care, în aceste momente grele, cară saci cu nisip, pămînt, diferite materiale. Ca urmare a unor eforturi eroice ale întregii populații, ale unităților militare nu a fost lăsată să pătrundă nici o șuviță de apă în zona orașului, fiind astfel apărate pînă la această oră (marți — ora 13 — n.r.) bunurile materiale ale Aradului.

GH. NICOLAIȚA

LA GALAȚI

PE FRONTUL MUNCII

Și la Galați, ca pretutindeni în țară, mii și mii de oameni luptă cu abnegație pentru prevenirea și combaterea inundațiilor. Datele primite de la Comandamentul județean indică creșterea nivelului riului Siret. Duminică seara a avut loc sub președinția tovarășului Constantin Dăscălescu, membru al Comitetului Central al P.C.R., prim-secretar al Comitetului județean de partid, o ședință operativă de lucru. Au fost stabilite noi măsuri pentru intensificarea lucrărilor de îndiguire în acele zone care sînt afectate de inundații, cum sînt Braniștea, Fundeni, Tudor Vladimirescu, unde au fost repartizate încă 20 de tractoare pe șenile și 30 de autobasculante. Tot în această zonă au fost expediați 3 500 saci cu nisip, 10 000 mp împletitură de sticlă și 1 000 mp plăci stufit. Un mare număr de oștași lucrează pe o distanță de 20 km (zona Barboși — Fundeni) pentru îndiguirea șoselei. O muncă eroică, la lumina reflectoarelor, se desfășoară pentru consolidarea digului de pe malul Dunării, ce aparține I.A.S. Bădălan. Aci, pichetele de pază și apărare execută lucrări pentru repararea fisurilor la dig. Din Lunca Prutului se anunță, de cîteva zile, o creștere simțitoare a nivelului apei. În această zonă îndiguită sînt cultivate zeci de mii de hectare cu porumb, floarea soarelui, furaje și legume.

Acolo unde apele uriașului fluviu au amenințat bazele sportive, membrii cluburilor și asociațiilor respective au sărit imediat pentru salvarea bunurilor materiale. Astfel, la clubul sportiv Dunărea, canotorii în frunte cu antrenorul Mănăilă au lucrat intens pentru ridicarea digului menit să apere cabana, caiacele și canoele adăpostite aci, în amonte de Galați. O situație similară s-a petrecut și la baza nautică a asociației sportive „Ancora".

Este impresionant spiritul de solidaritate al oamenilor muncii din județ, față de cei care au avut de suferit de pe urma calamităților. Astfel, colectivul de muncă de la Întreprinderile Textile Galați a hotărît să contribuie, în unanimitate, la ajutorarea sinistraților din județele afectate, cu suma de 200 000 lei. Muncitorii întreprinderii „11 Iunie" vor trimite sinistraților produse fabricate din economii : 50 paturi de copii, 500 de găleți zincate, 1 000 de cazmale, 1 000 lopeți și 1 000 paturi de spital. În afara acestor produse, muncitorii întreprinderii „11 Iunie" vor trimite sinistraților din veniturile lor 50 000 lei.

Oțelarii, furnaliștii și laminoriștii gălățeni și-au înzecit și ei eforturile în muncă. Ei s-au angajat să obțină sporuri de produse peste plan, reprezentînd 56 tone fontă, 473 tone de oțel și 741 tone tablă. Pe de altă parte, un grup de specialiști străini care contribuie la montarea unor agregate la Combinatul siderurgic și-au manifestat dorința de a ajuta cu o parte din salariu pe cei loviți de calamități.

STATE CONSTANTINESCU
corespondent principal

Elipe de repaos, pe căldura de la Guadalajara, pentru fotbaliștii cehoslovaci (de la stînga la dreapta) Zlocha, Migas și Horvath

JURNAL — MEXICAN

MAI BINE FĂRĂ PELE ?

În torentul de informații privitoare la echipa Braziliei, destul de interesantă pare a fi părerea ziaristului brazilian Argio Leitao. El compară actualul selecționată cu echipa campioană a lumii din anii 1958 și 1962, afirmînd că aceasta din urmă era mult mai puternică, în special în apărare.

Iată ce spune Leitao : **„Putem, oare, compara pe Gilmar cu Leao, pe Nilton Santos cu tînărul Marco Antonio sau cu prea puțin cunoscutul Everaldo ? Chiar și atacul campionilor mondiali (Garrincha, Vava, Pele, Zagalo) nu se poate compara cu cel de azi (Jairzinho, Tostao, Pele, Edu), deși și acesta este de prim rang. În plus, majoritatea jucătorilor actuali nu posedă acea bogată experiență internațională pe care o aveau fotbaliștii selecționatelor anterioare. Cu Pele, formația nu beneficiază de un avantaj prea mare. În prezența sa, ceilalți atacanți se depersonalizează, se transformă în ajutoare ale lui Pele".**

CĂLDURA, INAMICUL NR. 1

Într-un comentariu semnat de ziaristul francez Paul Denize, trimisul special al Agenției „France Presse", se arată că echipa României, după jocul susținut la Torreon, și-a cîștigat simpatia spectatorilor mexicani. Antrenorul Angelo Niculescu, se mai scrie în comentariu, a arătat că deși victorioși, fotbaliștii români au scăzut din ritm în repriza a doua din cauza căldurii excesive. Ziaristul francez subliniază în comentariul său că inamicul nr. 1 al echipelor europene la acest campionat va fi, fără îndoială, căldura.

★

Pe marginea jocului pe care l-a susținut echipa României la Torreon, ziarul „Esto" scrie că selecționata română are cîteva individualități remarcabile ca, de pildă, Tătaru pe care-l consideră... „motorul" formației.

CHALLE VEDE ITALIA CAMPIOANĂ

Robert Challe, considerat jucătorul-cheie al naționalei peruviene, vede Italia campioană mondială în Mexic ! El crede că în grupa de la Guadalajara va fi „O BĂTĂLIE PE VIAȚĂ ȘI PE MOARTE". „Ca urmare, explică el, nici Anglia, nici Brazilia, nici Cehoslovacia nu au posibilitatea de a cuceri titlul ; ECHIPELE CARE VOR CÎȘTIGA PRIMELE MECIURI LA GUADALAJARA VOR AJUNGE DECIMATE ÎN SFERTURILE DE FINALĂ, FĂRĂ FORȚA NECESARĂ DEPĂȘIRII ACESTUI NIVEL".

DUPĂ C.M., GERSON — ZIARIST!

„Acesta va fi ultimul meu an de fotbal" — a declarat Gerson, cunoscutul mijlocaș brazilian. El a precizat că după C.M. se va dedica profesiunii de ziarist sportiv, comentator de fotbal. În ceea ce privește viitorii adversari din Cupa „Jules Rimet", Gerson a spus : „TOATE ECHIPELE CARE VIN ÎN MEXIC SÎNT GREU DE ÎNVINS, **dar sîntem animați de voința fermă de a învinge.** VREM „CUPA" ȘI NE PREGĂTIM S-O CUCERIM DEFINITIV".

RAMSEY PREVĂZĂTOR

Ramsey a dus în Mexic 27 de jucători. Cinci dintre ei vor trebui excluși înainte de mondiale. Directorul tehnic al campionilor mondiali a replicat astfel celor care l-au întrebat despre călătoria fotbaliștilor... turiști : **„Am destul timp să aleg pe cei 22, pînă cu 8 zile înainte de începerea C.M. De ce să nu profit de această limită permisă de F.I.F.A. ? Cei cinci, la care voi renunța, vor putea, după dorință, să rămînă în Mexic sau să se întoarcă în Anglia".**

DIN TABERELE ADVERSARILOR NOȘTRI

● **La Guadalajara își continuă pregătirile și echipa Cehoslovaciei. Fotbaliștii cehoslovaci vor susține aici joi un meci de verificare în compania echipei locale „Oro". Meciul se va disputa pe stadionul Jalisco, care va găzdui jocurile grupei C.**

● **Echipa Angliei care a sosit la Bogota a susținut pînă în prezent două antrenamente. Astăzi fotbaliștii englezi vor întîlni echipa Columbiei. Selecționata de rezerve a Angliei va susține în deschidere un joc amical cu o echipă de club.**

★

Ziariștii mexicani remarcă în cronicile lor că fotbaliștii brazilieni au jucat la adevărata lor valoare în meciul de antrenament de la Leon. Astfel, ziarul „Excelsior" arată că echipa braziliei a jucat confuz numai primele 5 minute, după care a practicat un joc de clasă. În legătură cu Tostao, se subliniază că brazilianul s-a încălzit repede demonstrînd marile sale calități.

ȘTIUTE ȘI NEȘTIUTE DESPRE LOTUL BRAZILIEI

Denumirea ca jucător	Numele real	Club	Data nașterii	Nr. de selecționări
PORTARI				
Ado	Eduardo Roberto Stinghen	Corinthians	4.VII.1946	0
Leao	Emerson Leao	Palmeiras	11.VII.49	0
Carlos Alberto	Carlos Alberto Torres	Santos	17.VII.44	34
FUNDAȘI				
Ze Maria	Jose Maria Rodriguez	Portuguesa	18.V.49	3
Joel	Joel Camargo	Santos	18.IX.44	26
Brito	Hercules Brito Ruas	Flamengo	9.VIII.39	26
Baldocchi	Jose Guilherme	Palmeiras	14.III.46	0
Everaldo	Marques da Silva	Gremio	11.IX.44	12
Marco Antonio	Feliciano	Fluminense	6.II.51	0
MIJLOCAȘI				
Piazza	Wilson da Silva	Cruzeiro	25.II.43	18
Clodoaldo	Tavares Santana	Santos	26.IX.49	3
Gerson	de Oliveira Nunes	Sao Paulo	11.I.41	59
Rivelino	Roberto	Corinthians	1.I.46	23
ATACANȚI				
Jairzinho	Jair Ventura Filho	Botafogo	25.XII.44	47
Rogerio	Hetmanek	Botafogo	2.VIII.48	7
Pele	Edson Arantes do Nascimento	Santos	21.X.40	88
Toninho	Antonio Ferreira	Sao Paulo	10.VIII.42	2
Dirceu Lopez	Mendes	Cruzeiro	8.XI.46	11
Edu	Jonas Eduardo Americo	Santos	6.VIII.49	34
Paulo	Cesar Lima	Botafogo	16.VI.49	12

Arbitru turc la meciul Universitatea Craiova — Partizan Tirana

Cel de-al doilea meci dintre Universitatea Craiova și Partizan Tirana, din cadrul „Cupei balcanice" la fotbal, care se va disputa miercuri 27 mai la Craiova, va fi condus de arbitrul turc Nejat Sener.

Tirana, în urmă cu două săptămîni, fotbaliștii albanezi au învins cu 1—0.

SE CONTUREAZĂ SEMIFINALISTELE ÎN TURNEUL U. E. F. A.

Azi, ultimele meciuri din grupe

A mai rămas o singură etapă în meciurile din cadrul grupelor Turneului U.E.F.A. din Scoția, dar de pe acum se conturează primele calificate în semifinalele competiției. Învingînd Belgia cu 2—0, echipa R.D. Germane ocupă locul I în grupa D. Ea are deci toate șansele să-și păstreze locul, indiferent de rezultatul meciului cu echipa țării noastre. Și formația R.F. a Germaniei ocupă locul 1 în grupa C, avînd 4 puncte, după victoria repurtată luni asupra Elveției (2—1). Iată celelalte rezultate de luni :

GRUPA A : Bulgaria — Suedia 3—0, Scoția — Italia 2—1. **În clasament,** Bulgaria și Scoția au cîte 3 p. **Azi au loc meciurile : Bulgaria — Italia și Scoția — Suedia.**

GRUPA B : Franța — Ungaria 0—0, Finlanda — Norvegia 2—0. **Ungaria și Franța își împart locurile I cu cîte 3 p. Azi : Franța — Finlanda și Ungaria — Norvegia.**

GRUPA C : Olanda — Țara Galilor 1—1. **Ultimele meciuri din grupă : R.F.G. — Olanda și Țara Galilor — Elveția.**

GRUPA D : În clasament conduce R.D.G. **cu 4 p, urmată de Belgia 2 p, România și Turcia cîte 1 p. Ultimele jocuri : R.D.G. — România și Belgia — Turcia.**

În continuare, în semifinale se întîlnesc la 23 mai, învingătoarele grupelor A cu C și B cu D.

„CUPA" NU SE DEZMINTE...

Așadar, populara competiție fotbalistică dotată cu „Cupa României" și-a consumat sîmbătă și duminică una din fazele ei superioare — 16-imile. Din cauza condițiilor nefavorabile din unele județe, 5 partide au fost amînate : C.I.L. Gherla — Rapid București, Minaur Zlatna — Petrolul Ploiești, C.S.M. Sibiu — „U" Cluj, Metalul Tr. Severin — C.F.R. Cluj și Portul Constanța — A.S. Armata Tg. Mureș.

În meciurile disputate n-au lipsit surprizele, „Cupa" nedezmințindu-și, nici de data aceasta, atributul de competiție a... k.o.-urilor ! Au părăsit „scena", chiar după debut, divizionare A, ca **Universitatea Craiova, Crișul Oradea, Politehnica Iași.** Surprinde, în primul rînd, eliminarea unei formații ce joacă un rol important în prima noastră divizie. Este vorba de Universitatea Craiova, pentru care, cu toate că nu a beneficiat de aportul lui Oblemenco și Ivan, cu greu se pot găsi scuze care să justifice înfrîngerea suferită în fața divizionarei C, C.F.R. Pașcani. Poate că această „pauză mexicană" nu a fost folosită din plin pentru pregătire, fapt, de altfel, observat și la celelalte echipe din divizia A. Așa, de pildă, campionilor le-au fost necesare 120 de minute să înscrie un gol și să tranșeze în favoarea lor rivalitatea cu Metalul București, iar Jiul Petroșani, după aceeași durată de timp, a încheiat cu scorul de 0—0 întîlnirea cu Minerul Ghelar. Antrenorul T. Ozon ne spunea că elevii săi au fost urmăriți de ghinion, fiindcă, la Ghelar, au avut nu mai puțin de patru bare. Dar, cum un joc nu se cîștigă cu numărul de șuturi în bară, pînă la urmă, tot jucătorii de la Jiul au avut noroc : s-au calificat în 8-imi pe baza regulamentului care stipulează că, după 120 de minute de joc, la un rezultat de egalitate, cei ce vor juca în etapa următoare vor fi oaspeții.

Nici Dinamo Bacău n-a avut un meci ușor la Roman, în compania formației locale Victoria. Antrenorul băcăuanilor, V. Neagu, nea- declarat că băieții lui au primit o replică dîrză, neașteptată, și au trebuit să se întrebuințeze la maximum ca să cîștige la limită. Cam așa au stat lucrurile și cu Dinamo București, la Timișoara. Echipa clubului din șos. Ștefan cel Mare, mai mult ca oricare formație, are, însă, circumstanțe pentru că din rîndurile ei au lipsit titularii aflați în Mexic.

Doar două echipe, Steaua și Steagul roșu, au arătat diferența ce există între divizia A și C sau campionatul județean. Ambele au învins la scor (4—0), dovedind, astfel, că privesc cu toată seriozitatea participarea lor în „Cupa României".

Merită a fi subliniată comportarea Tractorului Brașov, care a eliminat fără drept de apel pe Politehnica Iași, și a „anonimei" Minerul Moldova Nouă (din campionatul județean), întrecută cu greu de F. C. Argeș.

Să vedem ce ne vor aduce și restanțele...

TRAGEREA LA SORȚI A OPTIMILOR „CUPEI ROMÂNIEI"

Astăzi, la sediul Federației române de fotbal, va avea loc tragerea la sorți a optimilor de finală ale „Cupei României", care se vor disputa în ziua de 31 mai. Au fost invitați să participe delegații echipelor calificate în această fază a competiției.

Tragerea la sorți va începe la ora 18.

MECIURI DE DIVIZIE B AMÎNATE

Datorită calamităților naturale din unele județe ale țării sau susținerii jocurilor de Cupă, Federația română de fotbal a hotărît să amîne, pentru o dată ce va fi stabilită ulterior, următoarele partide din divizia B, etapa a XXVI-a (24 mai) : Olimpia Oradea — C.S.M. Sibiu, Metalul Tr. Severin — Metalurgistul Cugir, Portul Constanța — Metalul Tîrgoviște, C.F.R. Arad — Gaz metan Mediaș și Minerul Baia Mare — Olimpia Satu Mare. De asemenea, au mai fost amînate toate partidele din campionatul diviziei C — seriile a VI-a, a VII-a și a VIII-a, precum și toate meciurile din campionatul republican al juniorilor și școlarilor — seriile a X-a, a XI-a, a XII-a, a XIII-a și a XIV-a, din etapa care are loc duminică 24 mai.

AZI, ÎN DIVIZIA B

Datorită participării unor divizionare B în 16-imile „Cupei României", mai multe partide din etapa a XXV-a a diviziei B se vor disputa astăzi. În meciurile din seria I, se vor întîlni echipele din mijlocul și subsolul clasamentului, formații ce luptă pentru a evada din zona „lanternei roșii". Iată partidele : *Gloria Bîrlad — Metalul București, Poiana Cîmpina — Sportul studențesc* și *Portul Constanța — Progresul Brăila.*

În seria a II-a, reține atenția partida de la Timișoara, dintre formația locală *C.F.R.* și *C.S.M. Sibiu.* Ambele echipe aspiră, cu justificate pretenții, la șefia clasamentului și doresc să-și adjudece cele două puncte. Desigur, că astăzi prima șansă o au feroviarii. Cealaltă echipă timișoreană, *Politehnica, se va deplasa la Craiova, unde va juca în compania formației Electroputere.* Studenții, în cazul obținerii ambelor puncte, se vor apropia de plutonul fruntaș.

Celelalte întîlniri din seria a II-a *(Olimpia Satu Mare — Chimia Rm. Vîlcea, Metalul Tr. Severin — Gaz metan Mediaș, Metalurgistul Cugir — C.F.R. Arad, C.S.M. Reșița — Olimpia Oradea* și *Vagonul Arad — Minerul Baia Mare)* vor avea loc la o dată ce va fi stabilită ulterior.

AGENDĂ BUCUREȘTEANĂ

SÎMBĂTĂ, 23 MAI

■ **Terenul Autobuzul,** ora 17 : Autobuzul Buc. — Prahova Ploiești (divizia C)

DUMINICĂ, 24 MAI

■ **Stadionul Metalul,** ora 13 : Metalul Buc. — Prahova Ploiești (juniori) ; ora 17 : Metalul Buc. — Știința Bacău (divizia B)

■ **Stadionul Politehnica,** ora 17 : Sportul studențesc Buc. — Oțelul Galați (divizia B)

■ **Terenul Voința,** ora 9,30 : Voința Buc. — Cimentul Medgidia (divizia C) ; ora 11,15 : Șc. sp. Buc. — Centrul 23 August Buc. (juniori) ; ora 13 : Voința Buc. — Chimia Tr. Măgurele (juniori)

■ **Terenul Laromet,** ora 15,30 : Tehnometal Buc. — Electrica Constanța (juniori) ; ora 17 : Tehnometal Buc. — Electrica Constanța (divizia C)

■ **Terenul Sirena,** ora 15,30 : Sirena Buc. — Caraimanul Bușteni (juniori) ; ora 17 : Sirena Buc. — Caraimanul Bușteni (divizia C)

■ **Terenul Autobuzul,** ora 13 : Autobuzul Buc. — Comerțul Alexandria (juniori)

■ **Terenul Electronica,** ora 13 : Electronica Buc. — Cimentul Medgidia (juniori)

■ **Terenul Steaua** (Ghencea), ora 1 : Steaua Buc. — Mașini unelte Buc. (juniori)

■ **Terenul Știința Tei,** ora 10 : Sportul studențesc — Rapid Buc. (juniori)

DUMINICĂ, PATRU MECIURI ÎN „CUPA ROMÂNIEI"

După cum se știe, mai multe partide din 16-imile „Cupei României" nu s-au disputat datorită calamităților din unele județe ale țării. Federația română de fotbal a stabilit ca patru din aceste meciuri să aibă loc duminică, 24 mai. Iată întîlnirile ce vor avea loc :

— **C.S.M. Sibiu — „U" Cluj,**

— **Metalul Tr. Severin — C.F.R. Cluj,**

— **Portul Constanța — A.S. Armata Tg. Mureș și**

— **Minaur Zlatna — Petrolul Ploiești.**

Partida C.I.L. Gherla — Rapid București va avea loc la o dată ce va fi stabilită de Federația română de fotbal.

O „PASĂRE CĂLĂTOARE" A UITAT DE DATORIILE (BĂNEȘTI) PE CARE LE ARE

Numele : ȘTEFAN MOROIU

PE TEME DE ETICĂ

Mulți, foarte mulți tineri fotbaliști născuți în București, după ce și-au făcut „ucenicia" pe la echipele de pitici și juniori ale cluburilor din Capitală, au plecat în provincie pentru a-și face... o carte de vizită. În București, nu toți au posibilitatea ca o dată cu trecerea la seniorat să îmbrace tricoul unor formații prestigioase — și cu pretenții, desigur — ca Rapid, Dinamo sau Steaua. Au plecat în provincie și acolo și-au găsit, grație talentului, sîrguinței și disciplinei de care au dat dovadă împlinirea visurilor. Cîteva exemple sînt edificatoare : **Niculescu, Vlad, Olteanu** — F.C. Argeș, **Dincuță** — Petrolul, **Fl. Dumitrescu** (după unele rătăciri, însă) — U.T.A., **Ene Daniel** — Dinamo Bacău, **Olteanu** — Steagul roșu, **Deleanu** și **Matei** — Politehnica Iași, **Ion Constantin** — Jiul. Lista ar putea fi completată cu alte și alte nume, ca să nu mai amintim și de cei ce activează în divizia B și pe a căror fișe personală scrie : născut în București.

Sînt, însă, cazuri (din păcate nu puține) **cînd jucători bucureșteni au plecat prin țară nu cu gîndul de a se realiza ca oameni și sportivi, ci de a duce o viață ușoară, de a-și crea venituri fără prea mare osteneală. Pe unii, goana după cîștigul — rezultat al unei slabe educații — i-a purtat din oraș în oraș, unde au stat un an sau doi, după care și-au luat din nou zborul în altă parte. Acolo unde, probabil, auziseră că se cîștigă mai bine și mai ușor.**

Printre aceștia se numără și un oarecare ȘTEFAN MOROIU, născut la București la I.V.1946. Pînă la 24 de ani, Moroiu a fost legitimat la Progresul București, la pitici (1960—1965), iar cînd a terminat cu junioratul a plecat la Carpați Sinaia, unde, după 7 luni, s-a plictisit și și-a luat din nou tălpășița. A revenit în București la Constructorul. După cîteva luni a jucat la Dinamo Obor (motivată această transferare, pentru că își satisfăcea stagiul militar). S-a înapoiat la Constructorul, iar după cinci luni (10.VIII.1968) a auzit că e mai bine la Suceava și s-a legitimat la Chimia din divizia B. Cu chiu cu vai, aici a stat exact doi ani. În această perioadă, primind probabil apartament (deh, e fotbalist !) s-a gîndit omul să-și rostuiască locuința, ceea ce nu e rău. S-a hotărît să-și cumpere televizor și mobilă. Obiecte în valoare de mii de lei. Dar cum ? În rate, de la O.C.L. Industrial Suceava. Numai că Moroiu nu prea prezenta garanție față de organizația comercială și i s-a cerut să fie girat de colegii de echipă (de ce nu de asociația care i-a racolat ?). Cu cuvinte frumoase, cu „pe onoarea mea", Moroiu i-a convins pe **Andrei Sidac** și **Radu Găiățeanu** să-i garanteze, angajîndu-se să plătească ratele la timp, iar dacă va pleca din Suceava să-și onoreze contractul în localitatea unde se va stabili. Și iată, a venit ziua cînd avea să părăsească orașul moldovean și pe bunii lui colegi care l-au ajutat. A poposit la Jiul Petroșani, unde este legitimat în prezent (actele de transfer s-au semat la 4.XI.1963). Moroiu a uitat însă de datorii, lăsîndu-l pe Sidac să plătească 3 035 de lei ratele de la televizor, iar pe Găiățeanu mobila în valoare de 6 500 lei. Zadarnic au încercat aceștia să-i dea de urmă. N-au reușit. Procuratura din Petroșani — căreia i s-au adresat — le-a răspuns celor doi următoarele : **„Cele semnalate de dv. au fost cercetate de noi și s-a stabilit că jucătorul de fotbal Moroiu Ștefan a făcut parte din echipa de tineret Jiul începînd din luna noiembrie 1969 și pînă la data de 1 martie 1970, cînd a plecat, fără forme legale de lichidare de la acest club. De menționat este faptul că, în toată această perioadă, susnumitul nu a fost angajat la nici o unitate, beneficiind doar de unele premieri primite cu ocazia meciurilor de la tineret. (...). Deci, dv. veți cere transferarea acestui debit (n. n. 9 535 lei) la locul unde se află angajat numitul Moroiu Ștefan".** (Adresa din dosar nr. 85/C/1970) din 4.IV. 1970). Aici, se pune o întrebare : ce părere au tovarășii din conducerea asociației Jiul despre faptul că Moroiu, în perioada respectivă, n-a fost încadrat în nici un loc de muncă ?

În adresa procuraturii se indică celor doi jucători păgubiți să transfere debitul la locul unde se află angajat Moroiu. Dar cine știe unde este el acum ? Ca jucător, în scriptele F.R.F., figurează la Jiul Petroșani. Dar nimeni nu poate da de urma lui. S-ar putea ca în prezent el să ducă tratative cu altă echipă, cu alți conducători grijulii, care probabil, se vor angaja să-i cumpere și ei mobilă și televizor pentru a-l avea în formație pe acest fotbalist. Poate că la citirea acestor rînduri se vor trezi la realitate și-i vor trimite pe jucătorul vojagior să-și achite datoriile față de foștii lui colegi. Căci numai printr-o atitudine intransigentă, fermă, asemenea elemente necinstite, aflate în contradicție cu legile statului, cu regulile actuale de conviețuire socială și etica sportivului de tip nou vor putea fi aduse pe calea cea bună.

Constantin ALEXE

P. S. De la asociația sportivă Jiul am aflat că Ștefan Moroiu a plecat din Petroșani fără dezlegare. Nimeni nu știe unde e. Se presupune că se află în București, la o echipă din campionatul municipal sau de... sector. Ce face acolo, joacă pe fals ?

Popicarii români care vor participa la C.M.

Echipele reprezentative de popice ale României se află în pragul unei mari competiții — campionatele mondiale de la Bolzano (Italia).

La ultimele două ediții ale „mondialelor" popicarii români au cucerit patru titluri supreme (București — 1966 : medalii de aur la echipe femei și bărbați și perechi bărbați, Linz — 1968 : medalie de aur la echipe femei și medalie de argint la echipe bărbați).

Vi-i prezentăm acum pe sportivii care vor lua parte la C.M.

FEMEI

ELENA CERNAT (30 de ani — clubul Rapid București — participantă de două ori la C.M. — de 4 ori campioană a țării, 483 p d cel mai bun rezultat — maestră emerită a sportului); ANA MARGU (20 ani, Gloria București, o participare la C.M. — o dată campioană la junioare — 428 p d — record al țării la senioare și junioare — maestră a sportului); CRISTA SZÖCS (34 ani, Voința București, la 4 C.M. — 474 p d — de 4 ori campioană — maestră emerită a sportului); ELENA TRANDAFIR (31 ani — Laromet București — la 3 C.M. — 487 p d — 4 ori campioană a țării — maestră emerită a sportului); MARGARETA SZEMANYI (37 ani — Voința Tg. Mureș — la 4 C.M. — 512 p d — de 10 ori campioană a țării — maestră emerită a sportului); CORNELIA MOLDOVEANU-PETRUȘCA (30 ani — Voința București — la 3 C.M. — 487 p d — de 2 ori campioană a țării — maestră emerită a sportului); FLORICA NEGUȚOIU (31 ani — Gloria București — o dată la C.M. — 469 p d — maestră emerită a sportului);

BĂRBAȚI

ILIE BAIAȘ (22 ani — Olimpia Reșița — debutant la C.M. — 1004 p d — o dată campion la juniori — maestru al sportului); GHEORGHE SILVESTRU (23 ani — Rafinăria Teleajen — o dată la C.M. — 994 p d — de 3 ori campion la juniori); IOSIF TISMĂNARU (24 ani — C.S.M. Reșița — debutant la C.M. — 1013 p d — maestru al sportului); CRISTU VINĂTORU (36 ani — Petrolul Ploiești — la 3 C.M. — 1027 p d — de 6 ori campion al țării — maestru emerit al sportului); PETRE PURJE (41 ani — Flacăra Cîmpina — la 4 C.M. — 1025 p d — de 6 ori campion al țării — maestru emerit al sportului); ION MICOROIU (46 ani — Olimpia Reșița — la 5 C.M. — campion mondial în 1957 — 1019 p d record al țării — 15 ori campion național — maestru emerit al sportului); VASILE MÂNTOIU (37 ani — Rapid București — la 2 C.M. — 999 p d — maestru al sportului) (t. r.).

PE URMELE MATERIALELOR PUBLICATE

În urma publicării în ziarul nostru a articolului „Zău, este prea mult", pe marginea unei comportări necivilizate a echipei feminine de baschet A. S. Armata Cluj, ce se întorcea de la București, în urma disputării etapei a XIII-a a campionatului republican, am primit, recent, la redacție, scrisori de răspuns din partea Federației române de baschet și a asociației sportive Armata Cluj.

Sub semnătura secretarului general al F. R. Baschet, O. Dimitriu, ni se comunică : **„Vă facem cunoscut că la solicitarea noastră, conducerea asociației sportive Armata Cluj a analizat comportarea echipei feminine de baschet în timpul deplasării de la București la Cluj, comportare care a fost prezentată în ziarul „Sportul", în articolul intitulat „Zău, este prea mult".**

În scrisoarea trimisă de asociația sportivă Armata Cluj și semnată de vicepreședintele consiliului asociației, col. dr. Mircea Burmaz și președintele Biroului secției de baschet, lt. col. dr. Vasile Ionescu, se arată că Biroul consiliului asociației a luat următoarele măsuri : **„S-au convocat Biroul secției de baschet și componentele echipei, analizîndu-se comportarea necorespunzătoare a unor jucătoare pe timpul deplasării. Toate sportivele au luat cuvîntul, recunoscînd faptele săvîrșite și angajîndu-se că nu vor mai repeta asemenea abateri. Membrii Biroului secției de baschet au criticat comportarea sportivelor respective, atrăgînd atenția că în viitor comiterea unor asemenea abateri va fi sancționată cu severitate. Biroul consiliului asociației a apreciat că abaterile săvîrșite se datoresc în mare măsură antrenorului Martin Nicolae, motiv pentru care acesta a fost sancționat cu mustrare severă. Apreciem că asemenea abateri nu sînt caracteristice echipei, iar cele întîmplate sînt un rezultat al modului greșit în care echipa a înțeles să-și manifeste bucuria în urma victoriei obținute. Conducerea asociației sportive Armata Cluj vă asigură că abateri ca cele semnalate în ziar nu se vor mai repeta, iar în viitor sportivele noastre vor avea o comportare demnă și civilizată".**

În cadrul amintitului răspuns al federației, se mai precizează : „Comisia de disciplină din cadrul Federației române de baschet, în urma adresei primite cît și a materialului existent la dosar, a ratificat aceste măsuri".

Loto — Pronosport

DUMINICĂ, 24 MAI, CONCURS PRONOSPORT ȘI TRAGERE LOTO

Tragerea concursului Pronoexpres de azi va avea loc, la ora 19, în Capitală, în sala Clubului Finanțe Bănci din str. Doamnei Nr. 2.

Duminică 24 mai se va desfășura concursul Pronosport Nr. 21 și tragerea obișnuită Loto, care va fost amînată de la 22 mai.

Depunerea biletelor cîștigătoare la tragerea obișnuită Loto, care va avea loc duminică 24 mai, se va face pînă joi 28 mai în orașele de reședință județeană și pînă miercuri 27 mai în celelalte localități.

Omologarea biletelor cîștigătoare de la concursul Pronoexpres din 13 mai va avea loc în ziua de luni 25 mai.

Omologarea concursului Pronosport din 24 mai va avea loc în ziua de marți 26 mai.

Miercuri 27 mai va avea loc omologarea concursului Pronoexpres din 20 mai și tragerea concursului Pronoexpres din săptămîna respectivă.

Joi 28 mai va avea loc omologarea tragerii Loto care a avut loc în ziua de duminică 17 mai.

★

La concursurile Pronoexpres și Pronosport și la tragerile Loto, în fiecare săptămînă, participanții au posibilitatea să cîștige la alegere premii în bani sau autoturisme. Se atribuie autoturisme : Moskvici 408 cu caroserie 412, Dacia 1100, Moskvici 408 cu 4 faruri și radio, Skoda 100 S și Skoda 1000 M.B.

La Loto, autoturismele se acordă în cazul în care valoarea unitară a unui premiu obținut pe o variantă de 5 lei, indiferent categoria și extragerea, este egală sau superioară contravalorii unuia dintre autoturismele anunțate.

La Pronosport, autoturismele se vor acorda în cazul în care valoarea unitară a unui premiu obținut pe o variantă cîștigătoare, indiferent categoria și felul buletinului sau a biletului jucat, este egală sau superioară contravalorii unuia dintre autoturismele anunțate.

După demonstrația din meciul cu Brazilia

BASCHETBALIȘTII IUGOSLAVI OVAȚIONAȚI ÎN SALA TIVOLI

Astăzi, un nou derby, meciul S.U.A. — U.R.S.S.

Brazilia debutează cu o victorie de necontestat în fața campioanei lumii, iar două zile mai tîrziu este surclasată de formația Iugoslaviei... Hotărît lucru, turneul final care va desemna pe viitoarea deținătoare a titlului suprem a luat un start spectaculos și promite să ne ofere, în continuare, numere de mare atracție. Cum a fost de pildă și cel de luni seara, cînd 6 000 de spectatori au ovaționat îndelung una din cele mai strălucite partide ale „plavilor".

M. Silliman aruncă la coș, cu toată opoziția lui Zednicek. Imagine din partida S.U.A.—Cehoslovacia (88—60)

Telefoto : AGERPRES

De la bun început trebuie subliniat faptul că baschetbaliștii iugoslavi și cei brazilieni nu au precupețit nici un efort pentru a demonstra întregii asistențe frumusețea acestui joc. A fost nu numai o admirabilă luptă sportivă (chiar și cînd tabela de marcaj indica o diferență de 15—20 de puncte) dar și o dispută pe planul tacticii, ridicată pînă la cel mai înalt nivel.

Gîndindu-se la marea dificultate a turneului, Ranko Zeravica și-a permis, cu un deosebit curaj, să nu apeleze la doi dintre cei mai buni jucători, Daneu și Rajkovici, lăsîndu-i să se odihnească pentru următoarele partide. Înlocuitorii lor, Tvrdici și Plecas în rolul de conducători, ca și Simonovici (în cel de pivot) au dovedit însă calități remarcabile, care, alăturate unei surprinzătoare maturități, au permis team-ului iugoslav să nu-și piardă cîtuși de puțin din forța-i cunoscută. Văzînd că nu se pot distanța — scorul a fost echilibrat timp de 10 minute (16—14) — gazdele au început să alterneze contraatacurile fulgerătoare cu atacuri poziționale, în fața zonei braziliene, în care trăgătorii de la distanță au avut un cuvînt de spus. Nu este mai puțin adevărat însă că inepuizabilul Ciosici (21 de puncte) a dominat cu un cap lupta la panouri, recuperînd majoritatea mingilor risipite de coechipieri.

Ce au făcut în tot acest timp baschetbaliștii sud-americani ? Au acționat în stilul lor caracteristic, bazat pe finețea și viteza debordantă a lui Edvar, Rubens, pe calitățile deosebite ale lui Ubiratan, Menon și Santos. În atac însă, au riscat foarte mult, încercînd (fără succes) concretizarea fazelor după una sau două pase. Iar în defensivă — chiar și cînd au trecut la o apărare „om la om" mai agresivă — ei nu au putut stăvili decît rareori o echipă dezlănțuită, purtată pe aripi de un public entuziast. Oamenii lui Kanella au pierdut această importantă dispută și pentru că au ratat în mod inadmisibil (procentajele lor — 24% la aruncări din acțiune și 43% la aruncări libere față de 65% și, respectiv 66% ale iugoslavilor), ieșirea din joc a lui Ubiratan și Menon neinfluențînd decît proporțiile scorului (55—80).

Astfel, după trei zile de concurs, Iugoslavia rămîne alături de reprezentativa S.U.A. neînvinsă în această competiție. Dar în timp ce gazdele au trecut deja peste un adversar dificil, campionii olimpici nu au fost încă „întinși" de partenerii întîlniți, baschetbaliștii cehoslovaci și uruguayeni. În lupta pentru titlu, însă, un cuvînt greu vor avea și sportivii sovietici. Echipa U.R.S.S. s-a încălzit mai greu, dar în ultimele partide a atras în mod serios atenția specialiștilor prin omogenitatea întregului lot și precizia de ceasornic cu care fiecare jucător își îndeplinește sarcinile tactice, indiferent de alcătuirea team-ului din teren.

După trei etape, clasamentul turneului final arată astfel :

1. Brazilia	3	2	1	188—203	5
2. U.R.S.S.	3	2	1	257—131	5
3. S.U.A.	2	2	0	164— 99	4
4. Iugoslavia	2	2	0	146—118	4
5. Italia	3	1	2	211—210	4
6. Cehoslovacia	3	0	3	209—275	3
7. Uruguay	2	0	2	82—171	2

Întrecerile se reiau astăzi cu partidele Italia — Uruguay, S.U.A. — U.R.S.S. și Cehoslovacia — Iugoslavia.

A. V.

sportul în lume

Trimisul nostru special, GHEORGHE ILIUȚĂ, transmite :

AZI, ZECE MECIURI ÎN CAMPIONATUL BALCANIC DE BOX

VARNA 19 (prin telefon). — Cele patru reprezentative pugilistice prezente la Varna au așteptat cu nerăbdare cîntarul oficial și tragerea la sorți. Dacă cîntarul oficial general a fost suspendat pentru ieri, deoarece comitetul de organizare a stabilit efectuarea lui doar în ziua meciului, în schimb tragerea la sorți a avut loc. În multe meciuri, sorții au decis ca cei mai bine cotați în arena balcanică să se întîlnească în prima zi, astfel încît — în aceste cazuri — medalia de argint (sau de aur) va putea reveni și altor pugiliști mai puțin cunoscuți.

Delegația turcă, care a venit cu mari speranțe, are în formație pe Tatar, Sandal și Özbey, dar și o serie de pugiliști necunoscuți.

Din reprezentativa iugoslavă nu lipsesc cunoscuții puncheri și tehnicieni Zvonco, Vujin, vicecampionul european Mate Parlov și campionul balcanic al „greilor", Anton Vukusici. Din cea a gazdelor, vicecampionul european Petar Stoicev, semiușorul Milkon Kalian, protagonistul turneului Stranjata din acest an, și vicecampion european al „cocoșilor", Ștefan Panaiotov, precum și cunoscutul „greu" Kiril Pandov.

Azi, de la ora 18, Palatul sporturilor (3 500 locuri) va găzdui prima reuniune. Vor avea loc zece întîlniri, la categoriile semimuscă, cocoș, semiușoară, semimijlocie și mijlocie. Dintre pugiliștii români care vor urca miercuri în ring, Aurel Mihai se pare că va avea sarcina cea mai dificilă în întîlnirea cu bulgarul Hristo Atanasov. Aurel Dumitrescu va încrucișa mănușile cu „cocoșul" iugoslav Iane Bahtiarevici. Aurel Iliescu a promis că va face totul să-l depășească pe iugoslavul Stevan Cizmici. La semimijlocie Alexandru Popa îl va întîlni pe campionul iugoslav, Dușan Markovici, iar la mijlocie, Horst Stumpf, pe turcul Nazif Kuran.

BOXERI ROMÂNI LA SCZECZIN

Aseară au plecat la Sczeczin (Polonia) pugiliștii M. Lumezeanu, O. Amăzăroaie, C. Ghiță, C. Cojocaru și I. Sănătescu, care vor participa la un turneu internațional. Boxerii noștri sînt însoțiți de antrenorul Gheorghe Popescu și de arbitrul Marin Zamfirescu.

★

• Șapte pugiliști (C. Ciucă, P. Nedelcea, C. Cuțov, V. Silberman, I. Covaci, A. Năstac și I. Alexe), însoțiți de antrenorii Popa și Dumitrescu, precum și de arbitrul M. Ciucă, vor pleca miercuri în Olanda unde, după cum se știe, se va disputa un mare turneu internațional.

Portarul lui Spartak, internaționalul V. Zingher, este nevoit să ridice pucul peste poartă în fața atacului lui V. Polupanov (T.S.K.A. — nr. 8)

Foto : TASS

HOCHEIȘTII DE LA T.S.K.A. MOSCOVA PENTRU A 15-a OARĂ VICTORIOȘI ÎN CAMPIONATUL U.R.S.S.

În prima săptămînă a lunii mai a luat sfîrșit campionatul de hochei pe gheață al Uniunii Sovietice. De-a lungul a 44 de etape, primele 12 formații sovietice și-au disputat cu ardoare titlul de cea mai bună echipă de club a țării.

În primul plan al întrecerii s-a situat, în acest sezon, duelul dintre vechile rivale moscovite T.S.K.A. și Spartak. El a dat cîștig de cauză clubului militar, care triumfă pentru a 15-a oară în campionat. Nici nu e de mirare acest lucru : în echipa T.S.K.A. joacă hocheiști renumiți ca Firsov, Polupanov, Petrov, a căror experiență se îmbină, în cel mai fericit mod, cu elanul și dorința de afirmare a unor tineri ca Gusev, Lutcenko, Lebedev, Tretiak etc. Campionii au fost conduși spre victorie de antrenorul emerit Anatoli Tarasov, nume foarte cunoscut în hocheiul mondial. Un profund cunoscător al tuturor tainelor acestui joc, dublat de un bun pedagog, Tarasov are un mare merit în categorica victorie a elevilor săi. Pentru el nu au existat adversari slabi sau puternici ; fiecare meci a fost abordat cu maximum de seriozitate.

Campioana de anul trecut, Spartak Moscova, nu a mai reușit să repete performanța. Era și dificil, în fața „mașinii" de hochei a actualei campioane. O figură frumoasă a făcut medaliata cu bronz, echipa Himik din Voskresensk, o formație tînără, solidă, cu apărare de fier. Îmbunătățindu-și jocul în atac, hocheiștii din Voskresensk vor da serios de furcă, în viitorul apropiat, celor doi corifei moscoviți.

Iată clasamentul primelor șase formații :

1. T.S.K.A. Moscova	44	39	1	4	321:121	79
2. Spartak Moscova	44	33	3	8	263:159	69
3. Himik Voskresensk	44	30	6	8	215:119	66
4. S.K.A. Leningrad	44	22	7	15	184:139	51
5. Dinamo Moscova	44	22	5	17	194:146	49
6. Torpedo Gorki	44	22	1	21	187:168	45

POLITEHNICA BRAȘOV — DYNAMO HRADEC KRALOVE (CEHOSLOVACIA) 75-68 (35-28)

La Brașov, a avut loc întîlnirea internațională de baschet între echipele Politehnica Brașov și Dynamo Hradec Kralove (Cehoslovacia). Victoria a revenit sportivilor localnici cu 75—68 (35—28) din rîndurile cărora s-au remarcat Deaki, Iliescu și Dikai, iar de la oaspeți Pizl și Ianousek.

Fericit, ciclistul italian Poloni — învingătorul etapei pe circuit în jurul Varșoviei din cadrul „Cursei Păcii" — primește felicitări, imediat după sprintul final, disputat pe stadionul „A X-a aniversare"

Telefoto : AGERPRES

ÎN „CURSA PĂCII", FRANCEZUL DUCHEMIN A CÎȘTIGAT CONTRATIMPUL

V. Teodor locul 5, V. Selejan 10, în etapa a 8-a

Cicliștii participanți la „Cursa Păcii" au avut marți o zi deosebit de grea. Ei au trebuit să parcurgă dimineața etapa a 7-a, Plock—Wroclawek — 43 km contratimp individual, iar după-amiază etapa a 8-a, Wroclawek—Bydgoszcz, 103 km.

Contratimpul individual a scos în evidență valoarea deosebită a rutierului francez Marcel Duchemin. Acesta a cîștigat aproape un minut în disputa cu liderul întrecerii, obținînd și cele 60 s acordate ca bonificație învingătorului etapei. Cicliștii polonezi dovedesc o oarecare oboseală după risipa de energie făcută în primele 6 etape. Dintre elevii antrenorului Henryk Lasak numai purtătorul tricoului galben, Ryszard Szurkowski și Al. Kaczmarec s-au plasat printre primii clasați. Iată clasamentul :

1. M. Duchemin (Franța) 1h.11:18 ; 2. R. Szurkowski (Polonia) la 48 s ; 3. A. Peschel (R.D.G.) la 1:12 ; 4. J. Hava (Cehoslovacia) la 1:44 ; 5. Kuvalia (Iugoslavia) la 1:53 ; 6. A. Kaczmarek (Polonia) la 1:56 ; 7. Tierlinck (Belgia) la 2:13 ; 8. Huster (R.D.G.) la 2:15 ; 9. Saidhujin (U.R.S.S.) la 2:15 ; 10. Verstraeten (Belgia) la 2:30. Cicliștii români : Vasile Teodor la 5:02 ; Al. Sofronie la 6:10 ; V. Selejan la 8:44 ; N. Ciumeti la 9:43.

După amiază, etapa cu start în bloc a revenit polonezului Andrzej Kaczmarek cu timpul de 2h.30:56, urmat de sovieticul Sokolov. Pe locul III — la 15 s — a sosit Ryszard Szurkowski. În același timp : 4. Stefanov (Bulgaria) ; 5. VASILE TEODOR ; 6. Knispel (R.D.G.) ; 7. Vansteen (Belgia) ; 8. Mickein (R.D.G.) ; 9. Borschel (R.D.G.) ; 10. VASILE SELEJAN. În prima parte a clasamentului general individual s-au produs modificări importante. După Szurkowski — lider la capătul a 8 etape — se află francezul Duchemin, urmat de cehoslovacul Hava, polonezii Hanusik și Kaczmarek etc. În clasamentul pe echipe : 1. Polonia 93h.25:10 ; 2. Franța la 9:20 ; 3. Cehoslovacia la 11:43 ; 4. R. D. Germană la 14:48 ; 5. U.R.S.S. la 15:51 ; 6. Bulgaria la 33:45 ; 7. România la 43:00. Urmează Belgia, Iugoslavia, Ungaria, Italia, Danemarca, Finlanda, Norvegia, Algeria. Astăzi se dispută etapa a 9-a — Bydgoszcz—Poznan, 157 km.

RALIUL LONDRA — MEXIC ÎNAINTEA ULTIMEI ETAPE SUD-AMERICANE

Liderul Hannu Mikkola (Ford-Escort) își mărește avansul

LIMA, 19 (Agerpres). — Automobilistul finlandez Hannu Mikkola continuă să fie lider de necontestat în raliul internațional Londra — Ciudad de Mexico. După ce a sosit primul la Lima, Mikkola și-a confirmat valoarea și în proba specială disputată între orașele Cuzco și Huancayo (908 km) pe care a cîștigat-o cu timpul de 12 h 21. În această etapă fotbalistul Jimmy Greaves (Anglia) s-a clasat pe locul doi. În cursă au mai rămas 39 de participanți deoarece automobilistul francez Neyret a abandonat.

Ultima etapă sud-americană a raliului va avea loc astăzi pe un traseu din sud-vestul Columbiei. Startul se va da din orașul Cali.

ÎNTÎLNIRE AMICALĂ CU ȘAHIȘTII POLONEZI

Recent a avut loc tradiționalul meci de șah între echipele Electronica București și Start Katowice (Polonia). Turul, desfășurat la Katowice, s-a terminat cu victoria echipei bucureștene cu scorul de 9—7. Cele mai bune rezultate individuale : D. Drimer, E. Nacht și Rodica Reicher.

La București, returul s-a desfășurat numai la 6 mese (băieți), scorul final fiind 6½—5½. Rezultat individual favorabil au obținut Em Reicher și P. Voiculescu. Deci, dublă victorie a echipei Electronica București.

APELUL

BIROULUI CONSILIULUI NAȚIONAL PENTRU EDUCAȚIE FIZICĂ ȘI SPORT

(Urmare din pag. 1)

acord cu Uniunea Generală a Sindicatelor din România, Uniunea Tineretului Comunist, Ministerul Învățămîntului, va lua măsuri ca din bugetele cluburilor sportive să se realizeze economii, sumele obținute astfel fiind destinate acțiunii de refacere a bazelor și terenurilor sportive calamitate. La această acțiune sînt chemați să contribuie, prin muncă patriotică, toți sportivii și activiștii mișcării de cultură fizică și sport.

Consiliul Național, împreună cu federațiile și cluburile bucureștene, a hotărît să contribuie la fondul pentru ajutorarea județelor calamitate cu suma de 3.000.000 lei din bugetele proprii.

Cadrele de conducere ale Consiliului Național pentru Educație Fizică și Sport, șefii de secții, secretarii generali ai federațiilor sportive, antrenorii federali, președinții cluburilor sportive din Capitală și alți activiști, au hotărît să ofere salariul lor pe o lună pentru fondul de ajutorare a județelor lovite de calamități.

Biroul Consiliului Național pentru Educație Fizică și Sport își exprimă convingerea că toți sportivii și activiștii mișcării sportive vor dovedi, și în aceste împrejurări grele, patriotismul fierbinte de care sînt animați, atașamentul lor nețărmurit față de partid și popor, față de cauza socialismului, că la succesele de prestigiu obținute în activitatea sportivă vor adăuga fapte de vrednicie în lupta pe care o desfășoară în aceste zile, sub conducerea Partidului Comunist Român, întregul nostru popor, pentru a depăși greutățile provocate de calamitățile naturii.

FINALIȘTII „CUPEI DAVIS" 1969 DIN NOU ÎN FAȚA FILEULUI

(Urmare din pag. 1)

în clasamentul american pe anul 1967, un jucător cu calități recunoscute în toate continentele.

Amfitrioni — **Ion Țiriac** și **Ilie Năstase.** Cei doi tenismani fruntași ai țării, laureați ai atîtor turnee internaționale, primesc acum, ca gazde ospitaliere, vizita colegilor lor de întrecere, adversari din numeroase întîlniri finale, disputate pe alte meridiane. Îi vom vedea pe toți aceștia, în fața fileului de tenis, într-o întrecere plină de inedit.

Pentru prima oară, cei mai buni tenismani de dincolo de Ocean, evoluează pe terenurile noastre. Și, pentru prima oară, vom fi spectatorii unui meci care — așa cum a fost acum un an — poate figura oricînd ca finală de campionat mondial.

Să precizăm, totuși, că jocurile, care încep azi după-amiază la Progresul, nu constituie o revanșă. Deși „actori" sînt aceiași ca la Cleveland (cu excepția lui Bob Lutz, jucător de dublu, care n-a făcut deplasarea), spectacolul va fi diferit. Se joacă pe zgură și nu pe ciment, după un program diferit de cel al unui meci de „Cupa Davis", iar miza este numai tranșarea unor rivalități amicale. O întîlnire demonstrativă, deci, menită să ne prezinte frumusețile jocului practicat de tenismani de talie.

Biletele pentru întîlnirea de tenis România — S.U.A. se găsesc de vînzare la casele de bilete de la sala Floreasca. Nu sînt valabile nici un fel de legitimații. Ziariștii au acces pe baza carnetelor de ziarist, însoțite de delegații speciale, emise de Federația română de tenis.

Există, de asemenea, o altă semnificație, cu totul deosebită, pe care o poartă această întîlnire. Ea este una din primele competiții ale căror încasări vor fi vărsate integral fondului de ajutorare a sinistraților din zonele țării noastre care au suferit de pe urma inundațiilor. Meciul se integrează astfel acțiunilor largi, menite să-și aducă contribuția la recuperarea pierderilor cauzate de calamitățile naturale ce s-au abătut, în aceste zile, asupra unor regiuni ale țării.

★

Iată acum amănunte asupra programului întîlnirii internaționale amicale de tenis România — S.U.A. Întrecerile încep azi, de la ora 15, pe terenul central al parcului sportiv Progresul (str. dr. Staicovici). În prima zi a întîlnirii se vor disputa două partide de simplu, în care învingătorul va fi desemnat pe baza sistemului „cel mai bun din 3 seturi", precum și partida de dublu. Perechile de adversari vor fi desemnate prin tragere la sorți, în fața publicului, înaintea primului joc. Mîine, în ultima zi a întîlnirii, se dispută celelalte două partide de simplu.

În caz de timp nefavorabil, jocurile se vor desfășura în sala Floreasca (ora 16).

TRAGEREA la sorți pentru stabilirea jocurilor din primul tur al competițiilor europene de fotbal (Cupa campionilor europeni și Cupa cupelor) ediția 1970—71 va avea loc la 8 iulie la Geneva. U.E.F.A. a anunțat că data limită de înscriere pentru aceste competiții a fost fixată la 30 iunie.

LA LOS ANGELES echipa Eintracht Frankfurt a dispus cu 3—2 de Manchester United. Golul victoriei a fost înscris de Huberts, dintr-o lovitură de la 11 m.

VITORIA SETUBAL a terminat la egalitate :1—1 la Sao Paulo, cu echipa Desportos.

fotbal pe meridiane

Peste 50 000 de spectatori au urmărit, la Berna, finala „Cupei Elveției", între F. C. Zürich și F. C. Basel. La sfîrșitul celor 90 de minute de joc scorul era egal : 1—1. În prelungiri, fotbaliștii din Zürich au obținut victoria cu scorul de 4—1. De remarcat că Künzli a înscris trei puncte.

AJAX Amsterdam a totalizat 59 p. și a cîștigat campionatul Olandei. Pe locul doi s-a clasat Feijenoord cu 51 p.

ÎN „CUPA EUROPEI CENTRALE" Slavia Praga — Vasas Budapesta : 1—1.

ÎN „OPTIMILE" de finală (meciuri tur) ale „Cupei Spaniei", Las Palmas a întrecut cu 2—0 pe Real Madrid.

TELEX • TELEX • TELEX • TELEX • TELEX

Managerul american Teddy Brenner a declarat, în cadrul unui interviu, că actualul campion mondial de box la categoria grea, Joe Frazier, își va pune titlul în joc în cursul lunii iulie la Madison Square Garden. Frazier urmează să-l întîlnească pe spaniolul Urtain sau pe americanul de culoare Mac Foster. Acesta din urmă are cele mai mari șanse de a deveni șalanger oficial. El a repurtat pînă acum 24 de victorii consecutive prin k.o. În cazul că Foster îl va învinge la 17 iunie pe Jerry Quarry, atunci el va fi opus lui Frazier.

Cu prilejul unui concurs de atletism desfășurat la Paris, francezul Pani a realizat la săritura în lungime 7,86 m.

■

La Villanova (Pensylvania), sportivul american Martin Liquori a cîștigat proba de 1 500 m cu timpul de 3:42,6. El a avut un finiș puternic, învingîndu-l pe kenyanul Kipchoge Keino (medaliat cu aur la J.O. de la Ciudad de Mexico), creditat cu 3:43,8. Pe locul trei s-a clasat englezul Chris Mason 3:44,1, urmat de jamaicanul Byron Dyce 3:44,3

■

Cunoscutul mărșăluitor italian Abdon Pamich, în vîrstă de 37 de ani, a renunțat la activitatea competițională. În cursul carierei sale, Pamich a corectat două recorduri mondiale, a cîștigat titlul de campion european în două rînduri și a cucerit medalia olimpică de aur la Tokio, în proba de 50 km.

■

La Mannheim (R.F.G.), se desfășoară întrecerile „Cupei Europei", competiție rezervată echipelor de handbal în 11. În semifinale, echipa vest-germană Grün — Weiss Dankersen (deținătoarea trofeului) a eliminat cu scorul de 23—7 (11—2) formația olandeză T.V. Aalsmeer, iar S.G. Leutershausen (R.F. a Germaniei) a învins cu 16—9 (8—5) echipa austriacă Union Edelweiss Linz.

■

Concursul internațional de călărie de la Wiesbaden a continuat cu desfășurarea unei noi probe de obstacole în care victoria a revenit sportivului vest-german Goessing. Învingătorul, care a concurat pe calul „Frappant", a fost cronometrat cu timpul de 60,1, fiind urmat de compatriotul său Simon — 68,5 și de americanul Shapiro — 74,2. Proba de dresaj s-a încheiat cu victoria călăreților vest-germani Neckermann (pe „Mariano") și Schlueter (pe „Liostro") — ambii cu cîte 1595 p.

■

Turneul de tenis din Berlinul Occidental a fost cîștigat de Georges Goven, care l-a învins în finală cu 6—4, 2—6, 6—1, 6—3 pe Christian Kuhnke. În finala probei de dublu masculin, perechea australiană Addison — Carmichael a dispus cu 9—7, 6—4, 6—4 de cuplul Davidson (Australia) — Elschenbroich (R.F.G.).

■

După disputarea a două probe, în concursul de pentatlon modern de la Warendorf (R.F.G.) conduce campionul mondial Andras Balczo (Ungaria), cu un total de 2084 p. Pe locul secund se află compatriotul său Villany cu 2080 p. Proba de scrimă a revenit maghiarului Bako cu 1217 p, iar cea de tir a fost cîștigată de Balczo cu 1022 p.

Merckx învingător în turul Italiei

Ieri s-a desfășurat cea de a II-a etapă a „Turului Italiei" pe distanța Comerio — San Vincente, care a măsurat 164 km. La capătul unui sprint furtunos, belgianul Eddy Merckx și-a întrecut adversarii din plutonul fruntaș, fiind cronometrat în 4h 05:56. Pe locul doi s-a clasat italianul Bitosi.

După două etape, în clasamentul general conduce Fr. Bitosi, urmat la două secunde de compatriotul său Dancelli. Merckx ocupă locul VII la o diferență de 22 de secunde. Astăzi se aleargă etapa a III-a, San Vincente — Aosta, care măsoară 162 km.

Tiparul : I. P. „Informația", str. Brezoianu nr. 23—25, București

40368

PROLETARI DIN TOATE ȚĂRILE, UNIȚI-VĂ!

Redacția și administrația: str. Vasile Conta nr. 16, tel. 11.10.05, interurban 72 și 286. Telex sportrom buc. 180.

sportul

4 pagini 30 bani

Anul XXVI — Nr. 908 (6342) ZIAR AL CONSILIULUI NAȚIONAL PENTRU EDUCAȚIE FIZICĂ ȘI SPORT Joi 21 mai 1970

Cu voință și hotărîre nestrămutată, întregul popor luptă împotriva calamităților

Pentru ca apa să nu treacă!
In toate zonele amenințate de inundație se depun eforturi continue pentru a preîntîmpina calamitatea.
Tinerii, cot la cot cu ostașii, lucrează de zor.

Prin telefon, de la trimisul nostru special

URIAȘ ELAN REPARATOR

O trecere cu mașina prin cartierele orașului Tg. Mureș, aflate, pînă acum 2—3 zile, sub o crîncenă domnie lichidă... Iată casele cu brîul de umezeală și nămol situat uneori mult deasupra pragului ferestrelor... Iată, din loc în loc, căminele sfărîmate, gardurile de fier-beton îndoite ca niște cartilagii, parapetele de piatră din care apele au mușcat bucăți late cît un bulevard... Ferestre deschise, paturi și mobile de tot felul puse la uscat, un aer umed, cald, iritant, și peste tot terciul acela negru rămas după retragerea apelor... Iată cîteva dintre uzinele trecute prin încercările calamității, înăuntrul cărora forfota refacerii e neîntreruptă... Iată întinderea de mulți kilometri, azi cu aspect de vastă orezărie, pe care Mureșul, hapsîn și murdar, a înstăpînit-o cîteva zile, făcîndu-i pe oameni să urască apa... Iată și acest rîu candriu, revenit acum în matcă, absent la drama pe care a provocat-o și parcă incapabil, după dimensiunile și sfioșenia de azi, să fi fost cuprins de o asemenea nebunie.

★

Îi asculți pe oameni povestindu-ți ce era prin aceste locuri acum cîteva zile și te miri foarte. Te uimește calmul lor perfect și te entuziasmează elanul lor reparator. Cei ce acum vreo 100 de ceasuri luptau să supraviețuiască, sau își periclitau viața ca s-o salveze pe-a altora, au restabilit imediat centrii vitali ai orașului (uzina de apă, uzina și rețeaua electrică), refac întreprinderile traumatizate, căile de transport, cursul complex și uman al vieții de dinainte. Tot ce se știa despre unitatea de aspirații, devotament și hărnicie a poporului nostru a primit, în aceste zile, de durere colectivă, o strălucită confirmare aici, în Mureș, ca și în celelalte județe ale țării asediate de ape. În orașul acesta, în care nimeni n-a mai surîs, probabil, de o săptămînă, simți o atmosferă de echilibru, o unificare a conștiințelor și o imensă energie colectivă investită pentru întoarcerea la normal. Acțiunile energice inițiate de organele de partid și de stat, precum și intervenția secre-

Romulus BALABAN

Tg. Mureș, 20 mai 1970

(Continuare în pag. a 2-a)

Tineretul sportiv răspunde prezent!

Întregul nostru popor își conjugă în aceste zile eforturile, opunînd inteligența, elanul și munca lui puterilor dezlănțuite ale firii, dovedind că — totuși — cel care învinge este omul! Se duce o luptă grea, teribilă, în care nimeni nu face contabilitatea sacrificiilor, deseori incredibile, depășind — la primă vedere — posibilitățile omenești. Cu încredere și optimism sînt înfruntate, stăpînite — și pînă la urmă vor fi învinse — forțele acestui balaur de apă.

Vom relata în rîndurile de mai jos ultimele vești sosite la redacție, vorbind despre modul civic exemplar în care marea masă a tineretului sportiv s-a încadrat în războiul dur cu calamitatea.

CANOTORII DELTEI ÎN ACȚIUNE

Deși la Tulcea situația este calmă, Delta a avut de suferit grav de pe urma umflării apelor Dunării. Multe așezări omenești, sate de pescari, au fost inundate, altele — aflate în pericol — evacuate. Tinerii sportivi ai centrului de caiac-canoe, conduși de antrenorul Mercurie Ivanov, și-au pus priceperea dobîndită pe pistele de concurs în slujba salvării locuitorilor comunei Crișan și a avutului lor.

De asemenea, sportivii lucrează, zi și noapte, alături de populația orașului Tulcea, la consolidarea și înălțarea digurilor.

(Continuare în pag. a 2-a)

PARADA VEDETELOR de la LEONIDAS la BOBBY CHARLTON...

Law SCOȚIA

Despre cunoscutul fotbalist scoțian Denis Law s-ar putea spune că face parte din categoria copiilor teribili. Dar el — care împarte cu Bobby Charlton grațiile de vedetă la Manchester United — este un jucător de excepție. Clasa sa este seducătoare și pentru acest lucru i se iartă adesea extravaganțele.

Denis Law, născut într-o familie de mici pescari din Aberdeen, n-a trebuit să aștepte prea mult înainte de a deveni o celebritate a fotbalului. La 17 ani, el era de-acum jucător profesionist în echipa Huddersfield. Bill Shankley, actualul manager al lui Liverpool, este acela care l-a descoperit. Dar Huddersfield era un club prea modest pentru Denis Law, ceea ce l-a determinat să-și ceară transferul.

După o scurtă ședere la Manchester City, el s-a exilat în Italia, la Torino, dar gloria și toate lirele din peninsulă nu l-au determinat să-și uite insula sa natală, astfel că, în final, a poposit la Manchester United, pe atunci echipa lui Matt Busby.

Vedeta echipei naționale a Scoției este — se pare — fotbalistul cel mai bine plătit din Marea Britanie, dar o bună parte din cîștigul său îi zboară pe...amenzi. Un ultim detaliu: transferurile lui Denis Law au costat aproape 8 000 000 de lire...

Flacăra olimpică va trece prin România?

Una dintre cele mai importante acțiuni pregătitoare ale Jocurilor Olimpice din 1972, de la München, este, firește, și stabilirea traseului pe care îl va parcurge Flacăra olimpică, de la Olimpia și pînă în orașul Olimpiadei.

Din informațiile pe care le deținem, s-au întocmit mai multe proiecte ale acestui traseu, unul dintre ele prevăzînd ca Flacăra olimpică să parcurgă și o parte din teritoriul țării noastre.

Șahiști români invitați peste hotare

Două șahiste românce, Margareta Teodorescu și Rodica Reicher, vor participa la turneul internațional de la Balaton (R. P. Ungară), care începe sîmbătă 23 mai. O dată cu cele două șahiste, va pleca și Fr. Hartman, secretarul general al Federației române de șah, care va îndeplini funcția de arbitru principal al concursului.

La Balaton, în aceeași perioadă, se va desfășura și un turneu deschis tinerelor speranțe. La această competiție ne va reprezenta Dan Wolf.

Marele maestru internațional, Florin Gheorghiu, a fost invitat la turneul de la Skoplje, care va începe la 10 iunie.

Ultima știre din lumea șahului: maestra internațională, Alexandra Nicolau, pleacă astăzi la Suhumi (U.R.S.S.), unde va avea loc un mare concurs, cu participarea campioanei mondiale, Nona Gaprindașvili.

CERERE ȘI OFERTĂ

Înființarea Centrului de cercetări științifice în domeniul educației fizice și sportului a constituit, acum cîțiva ani, un eveniment deosebit de important. El a apărut în momentul în care asimilarea, de către antrenori, a multitudinii de teorii și noțiuni cu care operează biologia, medicina, cibernetica, matematica, psihologia, sociologia, statistica sau mecanica — elemente legate din ce în ce mai mult de sportul de performanță — era posibilă numai în măsura în care aceștia erau — sau puteau fi — adevărați enciclopediști.

Fiecare domeniu particular și celelalte cunoștințe care se cer asimilate, îl pun pe specialistul sportiv al zilelor noastre în fața unor probleme extrem de dificile, între care timpul disponibil pentru aceasta este de multe ori de negăsit. În acest context, Centrul de cercetări apărea ca unic instrument capabil să strîngă, să coreleze, să experimenteze, să verifice, să particularizeze, pe probe, sau să generalizeze ideile noi care apar în universul sportiv. Activitatea cercetătorilor a fost sintetizată periodic și prezentată în sesiuni de comunicări științifice, astfel încît centrul și-a dovedit cu prisosință utilitatea. Din păcate, nu în aceeași măsură și așteptata eficiență. Cauza, însă, nu-i aparține. Multe din rezultatele cercetărilor efectuate aici și dăruite cîmpului operațional au fost, nu o dată, fructificate în mică măsură. Fie că interesau doar unele aspecte particulare ale sportului de performanță, fie că mulți dintre specialiști, poate nu chiar refractari la ele, dar cu siguranță comozi sau depășiți de nivelul noutăților, renunțau să le studieze, determinau o anevoioasă pătrundere a rezultatelor cercetărilor în stadicane. Mai mult decît atît, în rîndul acestor specialiști începuse să circule ideea că cercetarea este un domeniu devenit de sine stătător, depărtat de cîmpul practic pe care, prin definiție, trebuie să-l slujească. Firește, nu împărtășim aceste afirmații, dar nu putem nega faptul că ele reflectau existența unei neconcordante între ceea ce așteptau specialiștii de la Centrul de cercetări și ceea ce li se oferea, periclitînd, într-o oarecare măsură, legătura dintre ideile înaintate și practică.

Noua formă de funcționare a Centrului de cercetări care, începînd din luna martie, își exercită activitatea atît pe baza sarcinilor trasate de C.N.E.F.S., cît și în funcție de cererea exprimată prin contract între instituția de cercetare și beneficiar (care poate fi oricare organizație sportivă), realizează legătura directă între cerere și ofertă, între nevoile practicii și teoriei. Ea oferă o nouă perspectivă de valorificare a ideilor înaintate, proprie epocii noastre, capabilă să înfăptuiască din teoria și practica sportivă o comuniune ce va contribui la eliminarea din sport a empirismului desuet care, pe alocuri, este încă menținut. Sperăm că, într-un viitor nu prea îndepărtat, o să putem consemna, cu satisfacție, marea afluență de cereri lansate de secțiile de performanță sau de alte organizații sportive pe care Centrul de cercetări le așteaptă spre a le întoarce, rezolvate, beneficiarilor.

Gheorghe ILIUȚA

Azi, pe stadionul Republicii

FESTIVAL SPORTIV

● 4 ore de întreceri sportive ● Foștii internaționali ai Rapidului și Progresului, din nou, pe gazon ● Atleții din lotul olimpic și cicliștii vor concura pe pista de tartan a stadionului

Stadionul Republicii din Capitală găzduiește azi după-amiază un bogat program sportiv. C.M.E.F.S., Consiliul Municipal al Sindicatelor și Comitetul Municipal București al U.T.C. — organizatorii acestui festival sportiv — au inclus în program **probe de ciclism și atletism, demonstrații de gimnastică** (prezentate de apreciatul ansamblu al studenților de la I.E.F.S.) și **trei meciuri de fotbal**, printre care o premieră pe stadionul din Dealul Spirii: **întîlnirea dintre echipele feminine Confecția și F.R.B.** În al doilea joc, amatorii sportului cu balonul rotund au prilejul să revadă pe gazon — printre alții — pe foștii internaționali care au activat în cluburile bucureștene Rapid (antrenor: N. Roșculeț — fostul fundaș al Rapidului, în prezent conf. univ. la I.E.F.S., șeful catedrei de fotbal) și Progresul (antrenor: C. Drăgușin): **Ozon, Mîndru, Dinulescu, Oaidă, Nae Georgescu, Macri, Caricaș, Dungu și Știrbei.** Întîlnirea va fi condusă de foștii arbitri internaționali **Mircea Cruțescu** la centru, **Sandi Ionescu și Ion Comșa** la linie. În a treia partidă vor evolua primele garnituri ale cluburilor **Steaua și Dinamo.**

Deschiderea programului va avea loc la ora 17,30, cu meciul de fotbal feminin Confecția — F.R.B. În continuare, de la ora 18 la 18,30: Rapid — Progresul (olds-boys, repriza I); 18,30—18,45: cursă ciclistă cu eliminare (iau parte componenții lotului național); 18,45—19,15: Rapid — Progresul (repriza a II-a); 19,15—19,30: atletism (800 m — f, 1 500 m — b, săritura în înălțime — stil Fosbury — participă atleții din lotul olimpic); 19,30—20,15: fotbal Dinamo — Steaua (repriza I); 20,15—20,30: judo (demonstrații de autoapărare) și gimnastică acrobatică; 20,30—21,15: Dinamo — Steaua (repriza a II-a).

Fondurile realizate vor fi donate pentru ajutorarea familiilor ce au suferit de pe urma calamităților naturale.

Toate permisele și gratuitățile sînt suspendate la această manifestație sportivă. Intrarea generală 5 lei.

Între 27—31 mai, la Mamaia

CONFERINȚA PERMANENTĂ A DIRIGUITORILOR BASCHETULUI EUROPEAN ȘI DIN BAZINUL MEDITERANEAN

● Un eveniment important, cu prilejul căruia vor fi discutate probleme majore ale baschetului ● Stagiul european al arbitrilor și antrenorilor, o altă acțiune de însemnătate internațională

A XV-a sesiune a Conferinței permanente a delegaților federațiilor naționale de baschet din Europa și din Bazinul Mediteranean va avea loc anul acesta, între 27—31 mai, în țara noastră, la Mamaia. În continuare, mai precis între 2—6 iunie, vor avea loc lucrările celui de al XVIII-lea Stagiu european al arbitrilor internaționali și antrenorilor naționali.

În cadrul Conferinței permanente, vor fi discutate o serie de importante probleme privind baschetul european și din Bazinul Mediteranean. În afara rapoartelor ce vor fi prezentate de comisiile forului diriguitor, vor fi dezbătute probleme importante privind marile competiții europene, probleme privind prezența baschetului la Jocurile Olimpice etc. Din programul încărcat al sesiunii, extragem: noua formulă a campionatelor Europei, Jocurile europene, formule pentru turneul olimpic din 1972, alcătuirea grupelor pentru campionatul european de juniori (Atena — 1970) și pentru campionatul european de senioare (Rotterdam — 1970), eventuala alcătuire de grupe calificatorii pentru campionatul european de juniore (fugoslavia — 1971), formarea grupelor de calificare pentru campionatul european masculin (R.F. a Germaniei — 1971) etc.

În cadrul Stagiului european al arbitrilor internaționali și al antrenorilor naționali, se vor face expuneri tehnice și teoretice, vor fi prezentate filme tehnice, iar candidații de arbitri internaționali vor da un examen teoretic și practic.

Tragerea la sorți a optimilor „Cupei României" la fotbal

Aseară, la sediul Federației române de fotbal, a avut loc tragerea la sorți a optimilor de finală ale „Cupei României". Au fost stabilite următoarele partide:

— C.F.R. Pașcani — Farul Constanța,
— Tractorul Brașov — Dinamo București,
— Sportul studențesc — Steaua București,
— Metalul Tr. Severin sau C.F.R. Cluj — F.C. Argeș,
— C.S.M. Sibiu sau „U" Cluj — Steagul roșu Brașov,
— Portul Constanța sau A.S. Armata Tg. Mureș — U.T.A.,
— Minaur Zlatna sau Petrolul Ploiești — Dinamo Bacău,
— C.I.L. Gherla sau Rapid București — Jiul.

Optimile de finală ale „Cupei României" se vor disputa pe teren neutru, în ziua de 31 mai. În cazul că după 120 de minute de joc rezultatul se va menține egal se va proceda în felul următor: în întîlnirea dintre două echipe de aceeași categorie se va trage la sorți, iar în cazul a două formații de categorii diferite se va califica echipa de categorie inferioară.

Imediat după tragerea la sorți au fost stabilite terenurile pe care se vor disputa următoarele partide:

— C.F.R. Pașcani — Farul Constanța la Iași.
— Tractorul Brașov — Dinamo București la Cîmpina și
— Sportul studențesc — Steaua București la București, stadionul Republicii.

AZI, ETAPĂ LA HANDBAL

Astăzi, în cadrul campionatului masculin de handbal de categoria A, se dispută etapa a 24-a, care programează numai patru meciuri: BUCUREȘTI (teren Voința, de la ora 16,45): **Voința — Minerul Baia Mare** și **Universitatea — Dinamo Bacău**; TIMIȘOARA: **Politehnica — Dinamo Brașov**; PLOIEȘTI: **Rafinăria Teleajen — Steaua.**

Corespondență din Mexic

Între două jocuri de verificare

● Angelo Niculescu analizează comportarea tricolorilor la Torreon

GUADALAJARA, 20 (prin telefon de la trimisul special al revistei FOTBAL, Radu Urziceanu). Revenită de la Torreon, echipa României și-a reluat antrenamentele la Guadalajara. Acum, la ora la care telefonez, cei 22 de jucători se află la stadionul Deportivo, unde au loc de obicei ședințele de pregătire.

În legătură cu partida desfășurată în compania echipei Laguna din Torreon, i-am solicitat lui Angelo Niculescu cîteva aprecieri pe marginea comportării jucătorilor. Dar, mai întîi, o precizare: la Torreon, în timpul reprizei a doua, au mai fost folosiți și alți fotbaliști, așa încît au evoluat toți cei 17 jucători care au efectuat deplasarea.

Iată aprecierile lui Angelo Niculescu: **„Ambii portari au dat satisfacție — și Adamache, dar mai ales Răducanu, care a avut în prima repriză două intervenții salutare. Sătmăreanu a jucat rațional, iar în repriza secundă a fost fo-**

(Continuare în pag. a 2-a)

La 30-31 mai la București și Budapesta

România — Ungaria la gimnastică

La 30 și 31 mai reprezentativele de gimnastică feminine și masculine ale României și Ungariei vor susține o dublă întîlnire. La București, în sala Floreasca, se vor întîlni selecționatele masculine, iar în același timp la Budapesta se vor întrece echipele feminine. Pentru ambele reprezentative concursurile constituie o utilă verificare în vederea campionatului mondial.

GIMNAȘTII JUNIORI ÎN BULGARIA

Vineri vor pleca la Sofia echipele de gimnastică juniori (f+m) ale României, care vor întîlni la 23—24 mai reprezentativele similare ale Bulgariei.

Întîlnirile amicale dintre tenismanii români și americani

DOUĂ VICTORII ROMÂNEȘTI ÎN PRIMELE TREI PARTIDE

Vedere panoramică a terenului central de la Progresul în timpul excepționalei partide de dublu dintre Țiriac—Năstase și Ashe—Pasarell (de la dreapta la stînga) Foto: A. NEAGU

Întîlnirile amicale dintre tenismanii reprezentativelor României și S.U.A. au început sub bune auspicii. În primul rînd a contribuit la aceasta vremea favorabilă, nesperat de binevoitoare cu iubitorii tenisului. Programul primei zile a fost realizat complet, el oferind tribunelor arhipline de la Progresul și spectatorilor nenumărați din fața micilor ecrane o adevărată gală de tenis. Jucătorii noștri și-au adjudecat două din cele trei partide susținute după un joc de înaltă calitate. Deosebit de îmbucurător este mai ales faptul că bilanțul încasărilor pentru ambele zile — biletele fiind epuizate — se ridică la peste 70.000 lei, sumă ce va fi vărsată fondului de ajutorare a sinistraților din zonele care au avut de suferit de pe urma gravelor calamități naturale.

Năstase — Pasarell 6-1, 6-2

Cînd în 1967 Charlie Pasarell, tenisman din Porto-Rico, cîștiga pentru a doua oară consecutiv titlul de campion „indoor" al S.U.A., sportul de dincolo de Ocean părea să-și fi găsit pe marele as al rachetei. A urmat însă un sezon mai slab pentru populatul Charlitto, cînd strălucirea unei suite de victorii îi

Cronici de
Constantin COMARNISCHI și Radu VOIA

(Continuare în pag. a 4-a)

Întregul popor luptă împotriva calamităților

Tineretul sportiv

(Urmare din pag. 1)

Toți știu că Dunărea este necruțătoare în revărsarea sa.

SPORTIVII DIN BRAILA II AJUTA PE SINISTRAȚI

Județul Brăila, mai puțin atins pînă-n prezent de calamitățile naturii, și-a strîns rîndurile pentru a preîntîmpina furia apelor.

La chemarea organizațiilor de partid, numeroși locuitori depun eforturi eroice pentru îndeplinirea măsurilor stabilite de Comandamentul județean. Printre aceștia, se află mulți sportivi și activiști sportivi. Secția de canotaj a clubului sportiv „Brăila", în frunte cu dr. Victor Finescu, președintele secției, s-a constituit într-o echipă de șoc, aflată la dispoziția Comandamentului județean, gata să intervină acolo unde e nevoie, împreună cu ambarcațiunile ei.

Salariații C.J.E.F.S., ai Clubului sportive „Brăila" și „Progresul", ai asociațiilor „Laminorul", „Unirea tricolor" din Brăila și „Olimpia" din Făurei au hotărît să cedeze cîte două zile pe lună, pînă la sfîrșitul anului, din salariul lor în favoarea celor care au avut de suferit de pe urma inundațiilor.

Consiliul județean pentru educație fizică și sport va dona, în același scop, încasările dublei întîlniri de volei, din 25 și 26 mai dintre selecționatele feminine ale României și Bulgariei ce vor avea loc la Brăila. (N. COSTIN — coresp. principal).

CRONICA „CONTULUI 2000"

● **Sportivii, antrenorii și activiștii clubului Metalul București 9 000 lei**

● **Asociațiile sportive din Oradea (51 la număr) cîte 1 000 lei, în total 51 000 lei**

● **Echipa de hochei a Institutului de petrol, gaze și geologie 3 000 lei**

● **Arbitrii de fotbal din municipiul București și județul Vilcea, arbitrii concursului atletic de primăvară, ai concursului de călărie din Capitală, ai concursurilor de orientare turistică vor dona, în sprijinul sinistraților, baremurile ce li se cuvin.**

● **Cunoscuții arbitri internaționali de motociclism, Andrei Iliescu și Eugen Pleșa, au hotărît să subscrie baremurile ce li se vor cuveni pentru toate concursurile ce le vor conduce în acest an.**

Lista rămîne deschisă !

URIAȘ ELAN REPARATOR

(Urmare din pag. 1)

tarului general al partidului au evitat șocul și panica, mobilizînd toate resursele tehnice și umane pentru limitarea pierderilor, pentru salvarea și ajutorarea populației sinistrate, pentru refacerea grabnică a capacităților de producție. Pînă marți, dintre cele 40 de unități industriale, cîte au fost inundate în județul Mureș, 12 și-au redobîndit potențialul integral, 7 în proporție de 75 la sută, 2 în proporție de 50 la sută, 7 în proporție de 25 la sută, și numai 12 n-au început încă să funcționeze. Și asta deși au trecut doar 3—4 zile de la apogeul acestei teribile răzvrătiri a naturii ! Pildele de solidaritate umană s-au succedat fără întrerupere. Primarul comunei Rușimunz a venit să raporteze comandamentului județean că situația celor 25 de familii sinistrate a fost rezolvată cu sprijinul consătenilor, nefiind nevoie de ajutor exterior. Toți copiii din satele subordonate au fost găzduiți în comuna de reședință, ca să nu întrerupă frecventarea școlii pînă la refacerea drumurilor. Tehnicienii Fabricii de zahăr din Tg. Mureș, întreprindere neafectată de calamități, s-au oferit să sprijine refacerea Fabricii de zahăr din Luduș. Ostașii și gradații unităților militare, angajați în această campanie, au atins înalte cote de eroism în timp de pace. Au început donațiile de îmbrăcăminte și alimente. Și enumerarea ar putea continua...

În toată această perioadă de cumpănă, sportivii orașului Tg. Mureș n-au rămas o categorie indistinctă. Numeroși cetățeni au adresat vibrante mulțumiri membrilor secției de canotaj pentru acțiunile lor salvatoare, efectuate cu bărcile, în ceasurile de involburare sălbatică a apelor, cînd au scăpat oameni de la naufragiu sau au transportat alimente. Azi am vizitat, împreună cu Ion Bogdan, președintele C.J.E.F.S. Tg. Mureș, principalele baze sportive ale orașului. Toate au fost serios avariate. Terenul de fotbal a stat sub o pătură de apă de aproape doi metri. Sala de gimnastică a școlii sportive, baza nautică, terenurile de tenis și de handbal sînt acoperite de mîl, semn că mareea plumburie s-a prăvălit și peste ele. Impracticabile, deocamdată, credem că treptat ele vor fi recuperate. Azi (n.r. marți) activiștii, antrenorii și sportivii au lucrat pe toate bazele amintite, pentru prevenirea unor degradări și mai mari. Vera Dudaș, A. Fodor, L. Török, antrenorul emerit Fr. Cerhati, A. Florescu, L. Sölösi, F. Barabaș, I. Barbu, M. Fazekaș sînt numai cîteva nume de oameni angajați moral și concret în acțiunea de amendare a consecințelor calamității. O lăudabilă acțiune preventivă, realizată în ultimă instanță, a salvat de la înec planoarele clubului, evitîndu-se astfel pagube de milioane.

În orașul atît de greu încercat de rîul de care și-a legat destinul, oamenii sînt în aceste zile gravi și laborioși. Rebustețea lor sufletească și reacția lor îndîrjită, întemeiate pe unitatea de conștiință creată de partid și de personalitatea tovarășului Nicolae Ceaușescu, — prezent în cele mai grele clipe alături de cei loviți de natură, le dă o putere mai mare decît o are oarba stihie, și credința fermă că urmările acestei calamități vor fi anulate prin marile resurse de oameni, de vrednicie și de putere de sacrificiu ale întregului nostru popor, hotărît să participe în totalitate, lansat și cu un devotament-limită la acțiunile de restaurare.

CREDINȚA

(Autointerviu... sugerat)

— Săru-mîna ! Îmi pare bine că te vedem din nou pe la noi. Unde te-ai ascuns atîta timp ?

— Nu m-am ascuns nicăieri. Am stat cuminte la locul meu de muncă. Am și fost găsită de către unii, mai înșetați de psihologie sportivă. Dar n-am mai bătut scările și birourile C.N.E.F.S. Obosisem.

— Nici în „Sportul" nu te-am mai citit de mult. Aceeași cauză ?

— Răgușisem. Înțelepciunea populară mă sprijinea : nici popa nu toacă de două ori.

— Nu mi se pare o atitudine de combatant pe baricadele științei.

— Se pare că nu am astfel de veleități. Dar energiile omului sînt limitate și nu e bine să le irosești.

— Este totuși vorba de o muncă de pionierat, care totdeauna a cerut sacrificii.

— Chiar nu mă înțelegi sau vrei să animi discuția ? Am avut sentimentul inutilității : vox clamantis in deserto !

— Și ce s-a schimbat de atunci ? S-a mai populat deșertul ?

— N-aș putea spune exact. Poate un sentiment al culpabilității față de cei puțini, dar înșetați. Sau poate pur și simplu mi s-au reîncărcat bateriile.

— Sperăm că n-o să se descarce prea repede.

— Asta depinde de consum, mai bine zis de consumator. Dacă va trebui s-o iau de la capăt și să argumentez utilitatea psihologiei sportului, se vor descărca foarte repede. Și inutil. Dacă mă voi putea ocupa de miezul unei probleme, cît de mici dar concrete, se vor reîncărca automat.

— Mai există activiști în mișcarea sportivă care neagă rolul pozitiv al psihologiei în acest domeniu ?

— Formal nu. Dacă îi întrebi, toți răspund că sînt pentru..., că înțeleg importanța..., că vor să sprijine..., să trăiască... etc., etc. Dar, de fapt, la o adică, atitudinile față de știință (și nu numai față de psihologie) diferă radical.

— Ce înseamnă „la o adică" ?

— Piatra de încercare este participarea. Participarea atît la investigații cît și la aplicarea rezultatelor. Se spune că iubirea se verifică prin dăruirea de sine, prin putința de a te depăși, de a sacrifica ceva. Tot așa se întîmplă și cu dragostea pentru știință.

— Asta implică însă un procentaj de risc...

— Desigur. Cine nu are curajul de a risca, nu va cîștiga niciodată. Important este să pornești cu credință în eficiența științei.

— Dacă vorbești de credință, ieșim din sfera științei.

— Nu, de loc. Pentru a rupe cercul vicios al lipsei de încredere — neparticipare — imposibilitate de a cîștiga încrederea, trebuie să intervină fie o credință în Știință, cu S mare, fie cazul mult mai nefericit, o măsură administrativă.

— Mi se pare totuși că este o contradicție între raționalismul omului zilelor noastre și dorința de a găsi o încredere aproximă.

— Să încerc să te conving printr-o analogie, chiar dacă va suferi de viciul tuturor analogiilor. Ca să te vindeci de o boală, trebuie mai întîi să ai încredere în medic și în medicină. Altfel nu crezi în diagnosticul medicului, nu iei medicamentul recomandat, nu urmezi tratamentul și... mori. Dar chiar dacă reușești să te vindeci de la sine, mai bine zis prin forța organismului, nu vei ști niciodată dacă medicul și medicina au avut dreptate sau nu și nici cu cît ai fi putut ajuta organismul în lupta sa cu boala, pentru a grăbi sau a desăvîrși procesul de vindecare.

— După cum și cosmonauții au pornit la drum cu o nesfîrșită încredere în știință. Altfel nu o făceau. După cum vezi, eu unul fac parte dintre credincioși. Îți doresc să întîlnești cît mai mulți.

— Îți mulțumesc. La revedere.

Iudith MOSCU

FILMUL MEU

TELE cronic

Am un fel de soare pe la ferestre, ciripesc cu o tristă vioiciune cîteva păsărele, parcă s-ar însenina, dar nu am energia necesară observațiilor critice. N-am puterea să-mi judec semenii, n-am chef de chef, n-am nici o dorință să vă spun ce cred despre și ce gîndesc cu privire la... N-am puterea să mă enervez nici măcar pentru folosirea acestui adjectiv neromânesc: „calamitat", în locul îndătinatului „năpăstuit"... Care adjective ? Care observații, care chef, ce dorințe, care păsărele, ce fel de telecronică ? Cînd se abat peste noi asemenea nenorociri — la plural, căci niciodată o nenorocire nu vine singură — nu e uman să ai spirit critic, chiar dacă spiritul critic e tot ce ne-a dat mai bun cerul. Dar dacă același cer ne-a putut trimite săptămîna trecută potopul acela de dureri — atunci să mă lase-n pace, sînt gata să-i refuz bunătățile, deși știu că fără el, fără ele, îmi va fi și mai greu.

Mărturisesc că în săptămîna asta n-am vrut nici un fel de telesport. Singurele emisiuni care m-au interesat au fost telejurnalele (de seară și noapte). Regretul nerușinat că nu puteam vedea în întregime baschetul mondial — nu m-a încercat. Luni noapte, cele 10 minute din Brazilia — Iugoslavia nu mi-au spus nimic. Duminică, la 16, sovieticii cu cehoslovacii mi s-au părut plicticoși (poate că așa și era, azi în baschet totul se rezolvă simplu de la cotele 2,00 m — 2,15 m) — văzusem minute întregi de apă turbată peste cîmpurile noastre, prin casele noastre, văzusem televizoare curgînd la vale alături de vite și mese și... Aveam alte imagini pe retină și-n totdeauna filmul din capul nostru, durerea din suflet sînt mai puternice, infinit mai puternice decît enervarea lui Zarmuhamedov ratînd un coș. Sergio și Ciosici știau de ale lor — eu știam de ale mele, uveam filmul meu de televiziune în care dormeam o dată într-o șură lîngă Dej, în fîn, tînăr ostaș, plecam cu Mandric și Țic la Sărmaș să scriem despre brigadierii care construiau conducte de gaze, o vedeam pe Unirea-Dej jucînd în G, — și deodată, copilărește, mă podideau lacrimile pentru fotbalul care se joacă în Transilvania. Mă uitam ca prostu' la baschet și mintea mea de telesportiv se du cea nestrunită la toate echipele aceleea ardelenești, cu fotbalul lor curat, cinstit, cu stadioanele lor... Doamne, ce iarbă dumnezeiască am găsit o dată într-o poiană lîngă Bistrița Năsăudului, căzînd de pe bicicletă, în timp ce Mandric ridea de mine și mă chema să plecăm mai departe, să călărim nu știu unde. Vedeam cai morți, biciclete moarte, nu mai vedeam iarbă, și de fiecare dată cînd apărea o femeie printre ruinele pustiului de apă, mă gîndeam dacă nu e la fața aceea care lîngă Moci (sau lîngă Luduș?), într-o noapte cu lună, în urmă cu 20 de ani, m-a întrebat, mîngîindu-mă, cîți ani am. Și cu o pietate care nu-mi este în fire, începeam, după aceea, să număr și să numesc — înmărmurit în fața imaginilor incredibile — oamenii cunoscuți pe acolo, de la colonei și locotenenți care m-au învățat să trag cu pușca și să curăț calul, pînă la scriitori, de la frizeri și actori, pînă la extreme stingi și halfi în echipe de rezerve. Mă încurcam, rătăceam : Costerul era locotenentul meu de artilerie, sau fundaș la Unirea Dej? Era parcă un inter la Gherla, cum îi zicea — Roșca, sau Roșca îl chema pe cofetarul din Sighișoara...? Nu plîngeam în timpul filmului meu Era roua ierbii, într-o dimineață, de mult, cînd am plecat să jucăm fotbal într-un luminiș lîngă Lipova, soldați într-o oră de repaus, după o noapte pe cai — roua aceea rătăcea luni noaptea pe obrazul meu.

Poate că se înseninează, și săptămîna viitoare vom avea suflet să discutăm despre Năstase, Țiriac, Ashe, Passarel, și chiar Guadalajara. Căci, fără suflet — „sufletul acela-n trei învelișuri", de flăcău de pe Crișuri...

BELPHEGOR

Sub semnul selecției...

Pregătirile atleților pentru concursul republican de primăvară

Sîmbătă și duminică pe „Republicii" va avea loc concursul republican de primăvară al atleților seniori, care, avînd rolul de a verifica actualul stadiu de pregătire a alergătorilor, săritorilor și aruncătorilor noștri, va constitui deci, un veritabil concurs de selecție pentru alcătuirea loturilor republicane în vederea întrecerilor interne și internaționale ale acestui an.

Ne-am dus duminică la Centrul „23 August" pentru a urmări un obișnuit concurs de copii și n-am fost surprinși cîtuși de puțin văzînd, în mulțimea de copilandri de-o șchioapă, cîteva tricouri albastre cu tricolorul pe piept — semn că purtătorii lor urcaseră, deja, pe cea mai înaltă treaptă a podiumului unui campionat național. Pînă la concurs mai erau cîteva zile și, în anticamera marilor performanțe sportive, duminica e o zi obișnuită, în care odihna este condiționată exclusiv de planificarea antrenamentelor și concursurilor.

...L-am văzut astfel la „lucru" pe primul român care va sări probabil 17 m la triplusalt. Calitățile pe care le are și seriozitatea de care dă dovadă în pregătire îl fac pe Corbu unul dintre candidații cei mai bine plasați în lupta pentru supremația mondială a „cangurilor". L-am văzut duminică, la ora prînzului, cînd ceilalți părăseau stadionul, făcînd „încălzirea" cu o conștiinciozitate care ne-a amintit-o pe Iolanda Balaș...

...L-am văzut lîngă groapa de prăjină pe Dinu Pîstalu, pregătind, împreună cu antrenorul său, prof. M. Berbecaru, zboruri cît mai înalte. Bucuros de recordul realizat cu o săptămînă în urmă, era în același timp trist, căci lipsa prăjinilor îi întîrzie progresul către cele „17 picioare" (5,18 m) rezultat cu care ar intra în „lumea bună" a celor mai renumiți săritori. Ne-a mărturisit că forma ascendentă în care se află are și un substrat... psihic : *„Pînă acum mă „băteam" numai cu Astafei. Cîștiga el un concurs, următorul îl cîștigam eu; și asta se repetă invariabil de 3—4 ani, încît ne-am și „plictisit" unul de altul. Cei 4,90 m reușiți de Ligor m-au pus însă pe gînduri și pe... fapte, și cred că nici Petca* (n.n. Astafei) *nu-și va pune prăjina în... cui".*

...Am fi vrut să vedem la antrenament și un aruncător de greutate, lîngă al cărui nume să putem alătura, pentru a treia oară în acest reportaj, cifra 17. Dar știți bine că asta nu se poate acum deși acest 17 de la greutate e mult mai... mic decît cei pomeniți mai sus. Cineva ne-a promis, totuși, că nu peste mult timp... N-am vrut să-l necăjim, dar n-am putut să nu ne gîndim că sîntem singura țară — în care atletismul e o treabă serioasă — unde se sare la triplusalt mai mult decît se aruncă la greutate. Și Corbu progresează continuu !!

Vladimir MORARU

Carol Corbu, suprem efort spre un nou record la triplusalt

Foto : N. DRAGOȘ

Aminarea plenarei Comitetului Federal de schi, bob și biatlon

Din motive obiective, plenara Comitetului Federal de schi, bob și biatlon, ce trebuia să aibă loc în ziua de 30 mai, se amînă pentru data de 20 iunie.

ȘTIRI LA ZI

● Alte întreceri susținute de scrimerii italieni ● Trăgătorii de la Poznan, la Cluj ● Prezențe românești la turneele de la Magdeburg și Eisenach

● Scrimerii italieni prezenți la concursul triunghiular de la București au susținut separat alte două întîlniri cu echipe de club din Capitală. Astfel, floretistele italience au evoluat în compania scrimerelor clubului I.E.F.S. (cu o formulă de 5 concurente), de care au dispus cu scorul de 15—10 : *Lorenzoni 4 v., Giudice, Collino și Oresti cîte 3 v.*, respectiv *Luminița Popescu 4 v., Gabriela Ștefănescu 3 v., Rodica Văduva și Maria Voinea.*

În același timp, echipa de spadă a „squadrei azzurra" a avut drept adversară formația Universității. La capătul unei întreceri echilibrate, spadasinii bucureșteni, cu un finiș mai bun, au reușit să-și aproprie victoria cu 11—5 (*Sîrbulescu și Cerea cîte 4 v., Chifor 2 v. și Bălan, respectiv Cardone și Cipriani cîte 2 v. și Vino*).

● La sfîrșitul acestei săptămîni (23 și 24 mai), selecționatele de scrimă ale orașului Cluj vor susține o întîlnire amicală cu cele ale orașului Poznan (Polonia). Întrecerea va avea loc la toate probele. Se duc tratative pentru ca la concursul de floretă fete să participe și echipa Școlii sportive din Oradea.

● În afară de Como (patrulaterul feminin de floretă România — Franța — Italia — Ungaria și trofeul „Floreta de argint"), cîțiva dintre scrimerii noștri fruntași vor fi prezenți simbătă și duminică în alte două concursuri internaționale, ambele în R.D. Germană.

La Magdeburg este programat un turneu de floretă fete și spadă cu participarea a peste 100 de trăgători. România va fi reprezentată de *Adriana Moroșan, Rodica Văduva, Iosif Sepeșiu, Al. Istrate, Nicolae Iorgu, Ștefan Moldanschi și Nicolae Marinescu.*

La Eisenach va avea loc un turneu de sabie rezervat trăgătorilor sub 20 de ani. Din țara noastră vor participa sabrerii *Ion Pop, Cornel Marin și Emil Oancea.*

Să te întorci cu încredere la Cluj!

Au mai rămas doar 40 de zile pînă cînd tînărul IOAN ALOAȘ se va întoarce la Cluj, orașul natal de care s-a despărțit acum 4 ani, cînd a trebuit să ia drumul Găieștiului — locul penitenței sale minore (Institutul de reeducare) — unde urma să rămînă pînă la majorat.

Știam că este un handbalist excelent (finalele republicane ale institutelor de acest profil o dovediseră din plin) și voiam să-i aflu proiectele sportive — legate de perioada post-institut —, de cele profesionale edificîndu-mă diploma de absolvent al școlii de meserii (mecanici auto) pe care Aloaș a absolvit-o recent.

Lucid și foarte circumspect — cum sînt, de altfel, majoritatea tinerilor care și-au petrecut adolescența în alt context decît căldura familiei și ambianța plină de farmec a prietenilor — Aloaș rezumă : „Aș vrea să joc în divizie. Dar cine știe ce m-așteaptă la Cluj ?!" — *se întreabă, făcîndu-mă să înțeleg, totodată, că nu de el depinde, ci de aceia cărora o să le solicite, ulterior, o legitimare.*

Iar aceia — crede interlocutorul meu — vor evita, cînd îi vor descoperi antecedentele, să-i acorde credit. Antecedente care, rezumate sub emblema: „Institut de reeducare", sună alarmant, dar care, în fond, se reduc la o clipă de rătăcire trăită la 14 ani.

Și iată-ne coborînd — ca într-o istorie tristă și străină — în seara aceea geroasă din decembrie '66, într-un parc de la marginea Clujului. Patru puști, întîrziați peste ora permisă vîrstei lor, trag, pe rînd, dintr-o țigară. Priza îi narcotizează. Ar dori-o repetată, dar „Snagovul" consumat fusese singura rezervă. Scăparea ?

— Chioșcul din curtea școlii alăturate, lansează puștiul blond și toți escaladează gardul, luînd cu asalt ghereta ce ascundea „hașișul" mult dorit. Și astfel, conținutul ei de ciocolată și țigări este trecut, curînd, în buzunarele lacome ale celor patru „invadatori".

Mai fericiți ca niciodată, „eroii" fac drum întors, urmînd ca, în singurătatea parcului, să savureze proaspăta achiziție. Numai că, sub povara acesteia, puștiul blond care dăduse tonul tristei expediții își amintește de o spusă a mamei : „Să nu te atingi de ce-i al altuia" și, într-o criză de conștiință, aruncă într-un boschet tot ce-i revenise din dreapta împărțeală și dă să fugă, vrînd parcă să uite de greșeală.

E, însă, tîrziu, faptele sînt consumate, omul de ordine pune deja întrebări.

Cel mai greu acuzat e, bineînțeles, cel cu intenția. Adică, puștiul acela blond în care se identifica și talentatul handbalist al liceului nr. 10.

★

Au trecut patru ani.

Peste 40 de zile, Aloaș se va întoarce acasă, la Cluj. Va aduce cu el diploma unei școli profesionale, certificatul maturității în gîndire și acțiune și recomandarea unei înalte pregătiri sportive.

Dovezi ale unei activități îndelungate și laborioase, care-i fac cinste și care-i vor sluji în noua viață pe care o va începe mîine.

Dar „cine știe ?!" — revine el obsesiv, gîndindu-se că, în ochii drastici ai societății, valoarea diplomelor și a certificatelor scade imens sub parafa : „Institut de reeducare".

Și asta, pentru că foarte mulți nu cunosc că aici — în aceste institute — se face tot atîta carte ca și „afară", că se însușesc meserii pe măsura aptitudinilor fiecăruia, că se deprind legile unei vieți ordonate și corecte, că noțiunea de „datorie împlinită" este cuvînt de ordine, că virtuțile sportului (cinste, curaj, loialitate, modestie, devotament) sparg perimetrul arenei, instalîndu-se adînc în „eul" fiecărui practicant.

... Că tinerii, dornici de afirmare (nu spunem reabilitare, considerîndu-l un cuvînt prea dur vizavi de vîrsta la care copiii comit unele greșeli), se devotează trup și suflet unei activități, „de multe ori devenind niște tipi reprezentativi ai unui sector de activitate" — cum ne informează pedagogii ce urmăresc evoluția ulterioară a elevilor din colonii ...

... Că suspiciunea este omenească dar, întinsă dincolo de limite, devine inumană, generînd frică și distrugînd sensibilități.

Iată cîteva elemente de care trebuie să țină seama aceia cărora li se va adresa, peste aproape două luni, tînărul sosit la Cluj cu diplome care poartă parafe ce pot stîrni alarmă.

Privit fără suspiciuni și scutit de tracasări și tergiversări, el va recăpăta curînd încrederea și, odată cu ea, tinerețea. Tinerețea de care are atîta nevoie. După cum, cei care i-o redau au nevoie de roadele acesteia.

Crezînd în existența unor spirite pedagogice și prietenești, care urmează să protejeze și să îndrume o „tinerețe" derutată, îi spunem blondului aceluia tăcut, traversat de întrebări : SĂ TE ÎNTORCI CU ÎNCREDERE LA CLUJ !

Nușa MUȘCELEANU

break!stop!...box!

PERSPECTIVA

Vorbeam, cu cîtva timp în urmă, de necesitatea unui număr mai mare de meciuri amicale cu adversari de „culoare", ca mijloc ajutător pentru pregătirea boxerilor noștri în vederea celei mai mari competiții pugilistice amatoare — turneul din cadrul Jocurilor Olimpice. Porneam de la cîteva constatări și anume : stilul diferit în boxul practicat de aceștia față de cel al europenilor — de exemplu —, handicapul psihologic suportat în fața unor astfel de adversari, numărul tot mai mare de boxeri negri și mulatri participanți la J.O.

În drumul spre medalii sau spre trepte mai înalte ale podiumului din arena „Mexico", Giju, Silberman, Alexe, Antoniu și Cuțov, au fost stopați de boxeri de „culoare", primii patru pierzînd meciurile chiar înainte de limită. Concluzionînd că nu valoarea acestor boxeri a fost determinantă în rezultatele respective, ci — în mod deosebit — neadaptarea la stilul și la anumite procedee tehnico-tactice specifice boxului lor, apreciem nevoia căutării și găsirii posibilităților de cunoaștere, în confruntări amicale directe, a unor asemenea viitori adversari.

Străduințile federației de specialitate, în acest sens, au dat roade. În lunile care urmează avem perfectate meciuri cu echipele reprezentative ale S.U.A. și Ghanei. Problema care se ridică acum, în legătură cu aceste întîlniri, este aceea a formării garniturilor noastre. Și, încercînd să analizăm acest aspect, trebuie mai întîi să răspundem la o întrebare : ce urmărim ? Vrem neapărat un rezultat de 8—3 sau 9—2 ?... În cazul acesta, urcăm în ring pe Mihai, Ciucă, Dumitrescu, Giju, Dobrescu, Cuțov, Silberman, Covaci, Chivăr, Monea și Alexe, și am răspuns la întrebare ! Rezultatul ne va mulțumi, îl vom insera cu majuscule în palmaresul nostru și el ar confirma, încă o dată, valoarea actuală a pugilismului românesc. Mai mult, înfrîngerea oricărui component din echipa de mai sus ar constitui o surpriză, ținînd seama de faptul că printre adversarii noștri nici un „nume" nu este consacrat pe plan internațional.

Nu putem afirma că la categoria semigrea, de pildă, avem, la ora actuală, un boxer mai bun ca Monea și că acesta nu ar avea prima șansă în apropiatele confruntări internaționale. Dar, întrezărim noi posibilitatea ca Monea — precum și Ciucă, Giju, Covaci sau Chivăr — să ne mai reprezinte la J.O. de la München și să afirmăm că, introducîndu-i acum în echipă, vizăm experiența în fața boxerilor de „culoare" ? Nu cumva atunci, în 1972, un Gyorfi sau Constantinescu, un Ivan sau Mihalcea, se vor speria de asemenea boxeri de culoare, așa cum s-a întîmplat la Mexico cu Giju, Silberman și Alexe ?

De aceea, cred că unghiul sub care privim meciurile cu echipele Ghanei și S.U.A. trebuie să cuprindă în perspectiva sa atît cît este necesar pentru un rezultat pe măsura prestigiului de care ne bucurăm, cît — în special — folosul pentru marile competiții care ne așteaptă în următorii doi ani.

Departe de noi gîndul ca, prin exemplele date, să anticipăm soluții pentru acum sau mai tîrziu și — cu atît mai puțin — să subestimăm valoarea apropiaților adversari. Dar, ca principiu, trebuie să recunoaștem că ideea perspectivei necesită o preocupare permanentă. În fond, prestigiul îl putem etala prin însuși faptul că acum, în 1970, avem asigurate — și le experimentăm — rezervele necesare obținerii unor bune rezultate în marea confruntare din 1972.

Constantin CHIRIAC

Un nou record republican în „Cupa Olimpia"

Întrecerile de tir organizate de clubul sportiv Olimpia care s-au bucurat de o bună organizare au luat sfîrșit. Protagonistul ultimei zile a fost Lucian Giușcă (I.E.F.S.), care a depășit recordul republican la proba de pistol standard cu 3 p., realizînd 572 p. Un alt record republican a fost egalat de juniorul Ion Corneliu (Steaua) la proba de pistol sport, cu 571 p.

Înainte de a trece la inserarea rezultatelor tehnice din ultima zi de concurs, trebuie să menționăm că o serie de trăgători din lotul republican de seniori la unele probe au concurat sub posibilitățile lor. Timpul scurt care ne-a rămas pînă la confruntarea cu cei mai buni sportivi ai lumii de la începutul lui iunie trebuie să fie bine dozat, astfel ca lotul nostru să se prezinte la adevărata valoare la primele întreceri ale anului.

Rezultate : Armă aer comprimat 40 f. picioare seniori : 1. N. Rotaru (Metalul) 367 p, 2. T. Coldea (Steaua) 361 p, 3. M. Satala (Viitorul Focșani) 360 p, 4. L. Cristescu (Steaua) 359 p, 5. P. Sandor (Steaua) 357 p, 6. O. Galea (I.E.F.S.) 348 p. junioare : 1. Victoria Savovici (Dinamo) 358 p, 2. Angela Tudorică (Dinamo) 356 p, 3. Marina Vasiliu (Dinamo) 344 p. Pistol standard 60 f. seniori: 1. L. Giușcă 572 p. — record republican, v.r. 569 p, 2. G. Maghiar (Dinamo) 553 p, 3. M. Dumitriu (Steaua) 550 p, 4. A. Gered (Steaua) 536 p, 5. M. Niță (Olimpia) 523 p, 6. D. Marinescu (Olimpia) 520 p.

Întrecerea dintre cluburile Olimpia București și Ujpesti Dosza Budapesta a luat sfîrșit cu scorul de 19—11 în favoarea oaspeților.

P. GORETI
antrenor

fotbal

Meci internațional la Ploiești

Azi, de la ora 17,30, stadionul Petrolul din Ploiești găzduiește un meci internațional de fotbal între echipele Petrolul și Krakra Pernik, din prima divizie a campionatului Bulgariei.

A. VLĂSCEANU
coresp. principal

Șt. Coidum își menține hotărîrea de demisie

Aseară, biroul clubului Universitatea Craiova a analizat cererea de demisie a antrenorului Șt. Coidum, pe care a respins-o, socotind că nu sînt motive întemeiate pentru aprobarea ei. Antrenorul Șt. Coidum își menține însă hotărîrea de a demisiona de la conducerea tehnică a echipei craiovene.

Meci restanță în divizia C

Miercuri s-a disputat la Vatra Dornei meciul dintre echipa locală Minobrad și Victoria Roman (seria I) contînd pentru etapa din 17 mai. După un joc viu disputat, au cîștigat gazdele la limită, cu 1—0 (0—0).

P. SPAC — coresp.

NU CĂUTĂM NOD ÎN PAPURĂ...

LOTUL DE TINERET—AKADEMIK SOFIA 1-1 (0-1)

Arbitrul G. Ghemingean a condus bine următoarele formații :

LOTUL DE TINERET : **Oprea — Gruber, Cringașu, Olteanu, Popovici, Dincuță, Beldeanu, Caniaro** (min. 40 **R. Ionescu**), **Florescu** (min. 40 **D. Georgescu**), **Both** (min. 60 **Ștefănescu**), **Bălan.**

AKADEMIK : **Goranov — Cialev, Nekolev, Manolov, Zafirov, Anghelov, Bogdanov, G. Vasilev, I. Vasilev, Nikolov, Borisov.**

Au marcat : **I. Vasilev** (min. 34) și **R. Ionescu** (min. 46).

Nu căutăm nod în papură. Nici nu intenționăm să deteriorăm moralul reprezentativei de tineret, acum, nu cu multe zile înaintea plecării spre „Balcaniadă", dar — pentru afirmația care urmează pledează deopotrivă scorul, cît și opinia celor peste 2 000 de spectatori, nemulțumiți ieri — „cadeții" lui Cernăianu și Tătaru au practicat, iarăși, un fotbal slab, cu prea multe acțiuni aflate sub semnul întîmplării...

În fața unei echipe ambițioase, care n-a făcut altceva, însă, decît să paseze, să paseze la nesfîrșit, Beldeanu, Florescu și compania au repetat erorile din meciul cu Franța, abandonîndu-se unor prelungite dueluri fizice și urmărind golul — stereotip și nelucid — printr-o „ploaie" de centrări trimise spre bucățile lui Goranov cu o încăpățînare demnă de o cauză infinit mai bună.

Dacă apărarea — cu o notă specială pentru elasticul Olteanu — și-a făcut în general datoria, reproșurile noastre vizînd în special maniera — prea riscantă — de a ataca, atunci celelalte două compartimente ale echipei au nemulțumit profund, atît din punct de vedere al ansamblului, cît, mai ales, al randamentului individual.

Beldeanu a muncit mult, dar a muncit zadarnic. Dincuță, omul de care profesorul Cernăianu își legase mari speranțe la centrul terenului, a fost o prezență mai degrabă fantomatică. Caniaro s-a dovedit — nu pentru prima oară — fricos și dezechilibrat, iar Florescu, altfel bine intenționat, a fost de prea multe ori surprins în contre-pied...

În aceste condiții — lîngă un Bălan ale cărui virtuți fizice nu pot compensa puerilele erori de tehnică — singurul care a dat din coate pentru a împinge jocul spre poarta bulgară a fost Both, un Both mai voluntar și mai inspirat ca altădată, pe undeva mai scăpat de sub povara unei glorii sosite pe neașteptate și, poate, pe nedrept.

Neîndoios, ieri reprezentativa noastră de tineret a jucat ceva mai bine decît în meciul cu Franța, dar ea continuă să reclame deopotrivă „ochiul" coordonatorului, cît și „piciorul" omului de gol, jucătorul acela percutant și nemilos cu apărarea din față.

Soluția cu Ștefănescu — același blazat rătăcitor pe gazon — ni se pare pe cît de romantică, pe atît de nejustificată.

Și, gîndind, timpul încercărilor a cam trecut...

Ovidiu IOANIȚOAIA

JURNAL MEXICAN

Mexicani ? Nu. Belgieni, care și-au cumpărat tradiționalele sombreros, pe care le poartă cu mîndrie.

Telefoto : A.P.—AGERPRES

O DUBLĂ PASIUNE : FOTBALUL ȘI GEOGRAFIA

Patrick Hart este fericitul cîștigător al anchetei lansate de revista engleză de specialitate „World Soccer", pentru desemnarea echipei ideale a Angliei la campionatul mondial din Mexic. Pe baza voturilor acordate de cititorii cunoscutei reviste, această echipă arată astfel : **Banks — Wright, J. Charlton, Moore, Cooper, Mullery, B. Charlton, Peters, Ball, Hurst, Lee.**

Patrick Hart, împreună cu alți 40 de cititori, a indicat această echipă, totuși numai Patrick a întrat, prin voia sorților, în posesia mult invidiatului premiu : o călătorie în Mexic, pe durata campionatului mondial. Interesant de arătat că tînărul cîștigător, în vîrstă de 20 de ani, este student la Facultatea de geografie a Universității Leicester, astfel încît el se va bucura de voiajul în Mexic din două puncte de vedere : ca iubitor al fotbalului și ca pasionat al geografiei. Iată, de altfel, ce a declarat Patrick Hart : **„Îmi place să călătoresc și, ca student la Facultatea de geografie, posibilitatea de a vizita Mexicul mă va ajuta în studiile mele universitare".** În ceea ce privește șansele echipei favorite, el crede că Anglia va deveni campioană mondială, înaintea Braziliei și Belgiei.

IAȘIN INCLUS ÎN LOTUL CELOR 22

Celebrul fotbalist sovietic Lev Iașin, în vîrstă de 40 de ani, va pleca în Mexic fiind selecționat în lotul celor 22. Hotărirea a fost luată de antrenorul Kacialin, deoarece portarul titular al echipei, Rudakov, a fost accidentat devenind indisponibil pentru o perioadă de 20 de zile. Pînă în prezent, Iașin a participat la trei campionate mondiale : Suedia (1958), Chile (1962) și Londra (1966).

PRIMELE SUVENIRURI

În orașele care vor găzdui întrecerile „El Mundial '70" au fost puse în vînzare primele artizanate și mici suveniruri. În magazinele special amenajate cu „El Mundial '70" au apărut nu mai puțin de 30 de obiecte care consemnează evenimentul : diferite cărți poștale ilustrate, scrumiere, cutițase, bibelouri, baticuri, cămăși și pulovere purtînd inscripția „Mexico '70", discuri și obiecte din cristal. În primele zile, magazinele au fost luate cu asalt (deocamdată de mexicani) și rafturile au fost aproape golite. Vînzătorii au asigurat însă că pentru turiștii străini există stocuri care nu vor fi puse în vînzare decît după 1 iunie.

EFECTELE ALTITUDINII...

Englezii s-au covîrșit după primele antrenamente că în atmosfera rarefiată a platourilor mexicane, la altitudinea de peste 2200 m., mingea de fotbal se deplasează mai repede și mai sus. Încercînd să execute cîteva lovituri de corner, Mullery n-a reușit să trimită nici una în fața porții, toate trecînd de marginea terenului. „Aici — a spus el — dacă vrei să dai o pasă de doi metri, mingea parcurge aproape jumătate din teren".

★

Antrenorul Guilermo Matamoros, care supraveghează antrenamentele echipei Salvadorului, a declarat că jucătorii acestei formații se adaptează greu la condițiile climatice și de altitudine ale platourilor mexicane. Cîțiva jucători au avut hemoragii nazale și stări de epuizare după cîteva minute de antrenament.

...ȘI ALE CĂLDURII !

Un val de căldură s-a abătut asupra orașului Puebla. Jucătorii belgieni care participă în grupa A de la Ciudad de Mexico, și-au ales reședința tocmai la Puebla, fiind nevoiți să-și întrerupă antrenamentele timp de cîteva zile.

ITALIENII NU SE TEM DE... ZGOMOT

În contrast cu celelalte echipe participante la turneul final, care aleg locuri liniștite, depărtate de zgomotul orașelor, fotbaliștii italieni (deși grupa lor joacă la Puebla și Toluca), s-au instalat în inima capitalei mexicane, în luxosul hotel „Parque de los principes". În cursul zilei de marți, italienii au efectuat primul antrenament pe terenul clubului „America" în prezența selecționerului Ferruccio Valcareggi, care a sosit din Europa aducînd împreună cu el pe

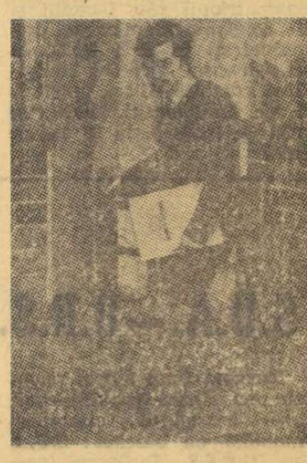

Patrick Hart, cîștigătorul anchetei revistei „World Soccer" în virtutea căreia va efectua o călătorie în Mexic, în timpul C.M.

Boninsegna și Prati, cei doi jucători chemați să suplinească lipsa atît de resimțită a lui Anastasi. Valcareggi mai are acum o singură problemă, aceea de a elimina un jucător din lotul compus actualmente din 23 de sportivi.

ALTE SOSIRI

Două dintre favoritele grupelor preliminare ale turneului final al campionatului mondial de fotbal — echipele U.R.S.S. și R.F. a Germaniei — au sosit la Ciudad de Mexico. Fotbaliștii sovietici, care veneau de la Bogota, au făcut o escală neprevăzută, de o zi, la Panama, din cauza defectării radarului de la bordul avionului care-i transporta. Din scurta lor expediție în Columbia, fotbaliștii sovietici aduc un jucător accidentat, portarul Rudakov.

Selecționata R.F. a Germaniei s-a oprit circa o oră în capitala mexicană, continuîndu-și drumul cu un avion special spre orașul Leon unde va rămîne în timpul disputării partidelor din grupele preliminare. Cu același avion a sosit și secretarul general al F.I.F.A., Helmuth Kaser. Acesta a fost primit de Ramon Alatorre, secretarul general al Comitetului de organizare.

INSTRUCTAJ PENTRU ARBITRI

Timp de 7 zile, între 21—28 mai, la Ciudad de Mexico va avea loc un curs de instruire a arbitrilor desemnați să asigure buna desfășurare a meciurilor din cadrul turneului final al campionatului mondial de fotbal.

La acest curs participă și arbitrul Andrei Rădulescu, care a plecat marți în Mexic.

Între două jocuri

(Urmare din pag. 1)

losit și ca fundaș central (în locul lui Lupescu), comportîndu-se bine. Dan a corespuns din punct de vedere al efortului, nu însă și în ceea ce privește plasamentul. Lupescu a acționat cu o oarecare lipsă de claritate, puțin cam greoi. Deleanu, care a fost folosit și pe postul de fundaș lateral dreapta și pe cel de fundaș lateral stînga, s-a arătat mai bun în repriza secundă, cînd a evoluat ca fundaș dreapta. Dintre mijlocași, cea mai bună comportare a avut-o Ghergheli. Dinu a dovedit o slabă adaptare la căldură și la altitudine, fiind unul dintre jucătorii cu randamentul cel mai scăzut. Radu Nunweiller a început bine, a creat cîteva acțiuni frumoase, dar spre sfîrșitul reprizei a căzut fizic, cam în același timp cu Dinu, Lucescu și Domide.

Dintre atacanți, cea mai bună comportare a avut-o Tufan. De asemenea, Neagu a corespuns atît ca înaintaș central, cît, mai ales, ca aripă dreapta. Dobrin, care a jucat în repriza a doua, s-a mișcat foarte greu. Se pare că a suferit cel mai mult din cauza căldurii. De la Tătaru se aștepta mai mult, dat fiind faptul că este mai bine aclimatizat decît ceilalți jucători. El nu s-a ridicat, ca randament, deasupra celorlalți ; rămîne totuși o bună rezervă".

Următorul meci public al echipei noastre va avea loc în compania echipei locale Atlas, pe stadionul Jalisco, unde sînt programate meciurile din cadrul turneului final.

Echipa Atlas va recurge la patru întăriri : Albino, Pereda, Muro (de la Toluca) și Bramdila, de la clubul local Oro.

Alte noutăți : Cehoslovacia joacă joi (n.r. azi), pe Jalisco, cu echipa Oro din Guadalajara. Anglia a părăsit Mexicul, plecînd în America de Sud. Fotbaliștii englezi vor evolua la Bogota, unde vor întîlni naționala Columbiei. Elevii lui Ramsey vor mai susține două meciuri în compania Ecuadorului, după care, în ziua de 28 mai, vor reveni în Mexic.

În încheiere o declarație a antrenorului Ramsey. **„Voi fixa lista celor 22 de jucători abia la înapoierea noastră din America de Sud".**

IERI, ÎN DIVIZIA B

Seria I

GLORIA BÎRLAD — METALUL BUCUREȘTI 1—0 (0—0). Joc echilibrat, în general. În prima repriză au dominat gazdele, iar după pauză oaspeții au avut inițiativa. Unicul gol a fost realizat de Mustață, în min. 49. Regretabil incidentul din min. 72, în urma căruia au fost eliminați Mateescu I (Metalul) și Mărgărit (Gloria). Mihai Moraru — Ploiești a condus excelent. **(Solomon Eliade** — coresp.)

POIANA CÎMPINA — SPORTUL STUDENȚESC 1—1 (1—1). Studenții bucureșteni au plecat cu un punct de la Cîmpina nu datorită jocului bun, ci mai ales datorită durităților de care au abuzat. După ce au deschis scorul în min. 8, prin Stanciu, la o fază confuză, oaspeții au fost egalați de Poiana în min. 22, prin Dănăilă. Gazdele au dominat în continuare, însă înaintașii lor ori au fost opriți neregulamentar, ori portarul și bara au împiedicat înscrierea golului.

A arbitrat cu scăpări Ioan Rusz (Tg. Mureș). **(Eugen Stroe** — coresp.)

PORTUL CONSTANȚA — PROGRESUL BRĂILA 1—0 (0—0). „Portuarii" au rămas datori suporterilor lor, prestînd un joc încîlcit, lipsit de nerv, atacul irosind multe ocazii de a înscrie. Echipa brăileană a greșit tactic punînd accent pe apărare, deoarece ar fi putut realiza mai mult dacă juca deschis. Victoria echipei din Constanța este totuși meritată, întrucît a deținut mai mult timp inițiativa. Unicul gol al partidei a fost înscris în min. 84 de către fundașul Gheorgache. A condus sub posibilități Emil Martin — București. **(C. POPA** — coresp. principal).

CLASAMENT

1.	**Prog. Buc.**	25	14	6	5	48-15 34
2.	Metalul Tîrg.	25	12	5	8	40-33 29
3.	Flacăra	25	11	4	10	34-31 26
4.	Portul	25	12	2	11	34-32 26
5.	Oțelul	25	9	8	8	28-28 26
6.	Metalul Buc.	25	9	7	9	26-30 25
7.	Poiana	25	10	5	10	29-34 25
8.	Politehnica	25	10	5	10	26-35 25
9.	Metrom	25	9	6	10	25-27 24
10.	Chimia Sv.	25	10	4	11	24-27 24
11.	Prog. Brăila	25	10	3	12	37-35 23
12.	Sp. stud.	25	8	7	10	37-36 23
13.	Ceahlăul	25	10	3	12	28-40 23
14.	Dunărea	25	9	5	11	28-41 23
15.	Știința	25	8	6	11	24-27 22
16.	Gloria	25	8	6	11	35-42 22

Seria a II-a

C.F.R. TIMIȘOARA — C.S.M. SIBIU 1—0 (1—0). Aproape 15 000 de spectatori au asistat pe stadionul C.F.R. din Timișoara la derbyul seriei a II-a. Jocul a fost plăcut, ambele echipe practicînd un fotbal bun, cu multe acțiuni de poartă. Ceferiștii sînt cei ce au avut inițiativa și au reușit să înscrie, imediat după începerea partidei, prin Stoian, în min. 2. După gol, localnicii au atacat în continuare, dar unii dintre înaintași, ca de pildă Periatu și Speriosu, s-au pripit în fazele de finalizare și au ratat cîteva ocazii bune de gol. După pauză, sibienii au jucat de la egal la egal cu gazdele și au fost pe cale să egaleze, dar Nistor (min. 55) și Ungureanu (min. 83) au pierdut bune ocazii de a înscrie. Ultimele minute ale partidei s-au disputat pe o ploaie puternică, ce a împiedicat pe jucători să controleze mingea.

A arbitrat foarte bine A. Bentu (București). **(C. Crețu -coresp.)**

ELECTROPUTERE CRAIOVA — POLITEHNICA TIMIȘOARA 0—0. Stadionul Tineretului a găzduit miercuri după-amiază meciul dintre formația locală Electroputere și Politehnica Timișoara. În prima parte a partidei jocul a fost echilibrat ; totuși, oaspeții au contraatacat periculos, ratînd o bună ocazie de a înscrie, în min. 27, prin Dobîndă. După pauză, craiovenii au controlat mai mult jocul, dar au fost imprecizi în fața porții. A arbitrat foarte bine I. Drăghici-București. **(V. Popovici,** coresp.)

CLASAMENT

1.	C.F.R. Tim.	25	12	6	7	35-18 30
2.	Minerul B.M.	24	12	5	7	24-12 29
3.	C.S.M. Sibiu	25	11	7	7	24-22 29
4.	Polit. Tim.	25	11	5	9	43-29 27
5.	Olimpia S.M.	24	12	3	9	28-26 27
6.	Electroputere	25	11	5	9	27-33 27
7.	C.S.M. Reșița	24	10	6	8	29 21 26
8.	Vagonul	24	9	7	8	22-21 25
9.	Metalul Hd.	25	10	4	11	28-25 24
10.	Olimpia Or.	24	10	4	10	36-38 24
11.	Min. Anina	25	11	1	13	40-35 23
12.	C.F.R. Arad	24	9	5	10	33-34 23
13.	Metalurgistul	24	9	3	12	21-28 21
14.	Gaz metan	24	9	2	13	23-35 20
15.	Chimia	24	8	3	13	21-35 19
16.	Met. Tr. Sev.	24	7	2	15	17-39 16

Bacăuanii au învățat ceva din „16"-imi

Meciul disputat la Roman în „16"-imile „Cupei" a constituit un bun prilej de a se trage unele concluzii asupra stadiului de pregătire a echipei Dinamo Bacău.

Cu toate că în această fază a „Cupei României" dinamoviștii băcăuani au obținut victoria și s-au calificat în „optimi", antrenorul lor, Valeriu Neagu, nu a fost mulțumit de evoluția elevilor săi. El ne-a declarat că se aștepta la o ripostă dîrză din partea divizionarei C Victoria Roman, dar el dăduse indicații elevilor săi să presteze un joc asemănător celor din campionatul diviziei A. Totuși, pe gazon, lucrurile s-au întîmplat altfel. Băcăuanii s-au angrenat într-un joc de uzură și astfel rezultatul a stat mult timp sub semnul incertitudinii.

Antrenorul V. Neagu a discutat aceste lucruri cu elevii săi și în antrenamentele care au loc zilnic se caută remedierea deficiențelor tehnico-tactice observate.

La Steagul roșu — antrenamente zilnice

În programul antrenorului Valentin Stănescu sînt prevăzute antrenamente zilnice cu elevii săi. La ședințele de pregătire iau parte toți jucătorii. O singură excepție : Györfi, la reîntoarcerea din turneul din Mexic, a contractat o pleurezie și, deci, a absentat de la antrenamente. În prezent, extrema stîngă brașoveană este refăcută și săptămîna viitoare se va alătura colegilor săi la pregătiri.

Duminică, la Brașov, Steagul roșu va susține o întîlnire amicală internațională în compania formației Krakra Pernik din Bulgaria.

Pentru săptămîna viitoare, este prevăzută o partidă amicală, probabil cu o echipă din localitate. Toate fondurile realizate cu acest prilej vor fi donate familiilor din județele calamitate.

Ambii portari ai Farului în tratament medical

După meciul susținut duminică, în cadrul 16-imilor „Cupei României", la Rm. Vîlcea, în compania Chimiei, fotbaliștii de la Farul Constanța își continuă pregătirile. În fiecare zi, constănțenii fac antrenamente sub conducerea celor doi tehnicieni ai echipei, Cosmoc și Hașoti. La pregătiri sînt prezenți toți jucătorii valizi, fiindcă doi dintre ei, Ștefănescu și Stancu, sînt încă nerefăcuți. Primul — acuză dureri la umăr și nu poate participa la toate pregătirile — continuă tratamentul în urma traumatismului suferit într-o partidă amicală disputată la București cu echipa Rapid, iar cel de-al doilea — a fost operat de curînd de menisc și este în convalescență. După părerea medicului echipei, ambii se vor reface în scurtă vreme.

„Cupa Mexic '70" nu se va mai disputa

Federația română de fotbal ne-a comunicat că, din cauza calamităților naturale abătute asupra unor județe ale țării a hotărît să anuleze disputarea competiției dotate cu „Cupa Mexic '70".

★ ★ ★

Muzica populară slovacă poate fi ascultată și la Guadalajara. Dar se poate și dansa, așa cum face în imaginea de mai sus, celebrul jucător cehoslovac Adamec

★ ★ ★

BALONUL e ROTUND

ANTRENORI DE EXPORT ?

Într-o vreme, cînd fotbalul nostru mergea șchiopătînd și nu putea să scoată, sezoane întregi, decît „un cartof-doi cartofi", de pe atitea hectare de speranțe, se spunea mereu că ar trebui să aducem neapărat antrenori străini, ca unic remediu salvator.

Se dădea astfel un certificat de debilitate profesională tehnicienilor noștri, deși munca de instruire și de perfecționare a acestora era amplă, făcută cu serioase sacrificii — și cu rezultate evidente — de către oficialitățile de resort.

Timpul, însă, a validat opinia celor care vedeau altfel lucrurile, continuînd să acorde girul lor antrenorilor români, iar activitatea unora dintre ei, solicitați și plecați peste hotare, este o confirmare peste care cu greu s-ar mai putea trece acum.

Teodorescu face o frumoasă figură la Altai Izmir, Oană a obținut, foarte repede, rezultate bune în Grecia, iar Traian Ionescu a asigurat, de pe acum, echipei sale adoptive Fenerbahcé titlul național al Turciei, cu 3 etape înainte de terminarea campionatului !

La Dinamo București, Traian a muncit mult pentru construirea unei formații așa cum și-o dorea, pe unii jucători i-a „văzut" și i-a adus în club — el i-a descoperit pe Lucescu, Dinu și Dumitrache — pe alții i-a format din cadrele proprii, a găsit întotdeauna soluțiile tehnice cele mai potrivite și liantul moral fără de care sudura între jucători nu este posibilă și nu este posibilă echipa în sine, concepută ca un tot organic, și nu adunarea întîmplătoare de fotbaliști.

Firește, el s-a bizuit mult și pe „ultimii mohicani" ai marii promoții dispărute și din care mai rămăseseră doar Datcu și Nunweiller III, — însă, în rest, a trebuit să ia totul de la capăt, meșterind cu pricepere și sîrg la edificarea unei noi reputații.

Succesele lui Traian Ionescu ne bucură, pentru el însuși și pentru buna propagandă făcută numelui românesc, dar ne și întristează într-o măsură — mai mare, încă — fiindcă am fi dorit ca munca lui să rodească pe stadioanele țării noastre. Cînd am un specialist în plantarea pomilor fructiferi nu-l arendez vecinilor de tarla, ci îi pun, mai întîi, să-mi înfrumusețeze grădina proprie de sub pridvorul casei părintești.

Există o curbă de evoluție în cariera unui antrenor, ca și în aceea a unui jucător de fotbal.

Cam pretutindeni — de asemenea și la noi — s-au instituit anumite restricții la exportul de jucători, apreciindu-se, în mod just, că fotbaliștii de clasă aparțin, cel puțin pînă la o anumită vîrstă, patrimoniului sportiv național.

Nu vedem de ce nu i-am privi la fel și pe antrenori, fiindcă așa cum nu avem duzini de jucători excepționali, nu dispunem nici de prea mulți antrenori mari, ca să ne dispensăm senini de serviciile lor.

Și antrenorii — întocmai ca și jucătorii — pot ajunge la un plafon al posibilităților lor, la un punct de stagnare care anunță inevitabilul declin, și atunci este justificat să ne dăm asentimentul pentru plecarea acestora în țări cu un fotbal mai puțin dezvoltat și unde ei pot fi încă foarte utili.

Dar cred că n-ar trebui să ne dispensăm prea ușor de antrenorii aflați în plină ascensiune, de care avem atît de multă nevoie, pe acest urcuș greu al definitivei consacrări internaționale.

L-am ales pe Traian Ionescu pentru a ilustra această teză, părîndu-mi-se a fi unul din cele mai concludente exemple, dar vreau să reținem ideea, nu persoana, în această problemă care nu mi se pare de loc neglijabilă.

Există în țara noastră antrenori înzestrați cu o putere de muncă extraordinară, cu perseverență, cu o bună orientare și posedînd o concepție bine cristalizată despre activitatea lor.

Dacă sînt lăsați să lucreze, potrivit gîndului și intențiilor lor, fără imixtiuni sau tendințe de a-i subordona aparatului administrativ, de a le măcina autoritatea morală asupra jucătorilor sau de a le știrbi personalitatea, acești antrenori vor putea să ridice din ce în ce mai sus nivelul echipelor noastre de club și, implicit, clasa fotbalului românesc.

Avem nevoie de antrenorii noștri cei mai buni aflați în plină formă a carierei lor, — și eu unul nu m-aș grăbi să le dau bineți de drumeție.

Ba, prorocă aș trimite și celor plecați „carte" de reîntoarcere — însă nu și de lăsare ! — la vatră...

Petre STEINBACH

Arbitrii meciurilor etapei a XXVI-a a diviziei B

SERIA I

Progresul Brăila — Chimia Suceava : *R. Stîncan* (București) ;

Sportul studențesc — Oțelul Galați : *N. Mogoroașe* (Craiova) ;

Ceahlăul P. Neamț — Poiana Cîmpina : *M. Rotaru* (Iași) ;

Metalul București — Știința Bacău : *N. Cursaru* (Ploiești) ;

Politehnica Galați — Metrom Brașov : *A. Grigorescu* (București) ;

Flacăra Moreni — Progresul București : *G. Bîrsan* (Galați) ;

Dunărea Giurgiu — Gloria Bîrlad : *G. Motorga* (București).

SERIA A II-A

Politehnica Timișoara — Metalul Hunedoara : *S. Patkoș* (Oradea) ;

Chimia Rm. Vîlcea — C.F.R. Timișoara : *V. Pădureanu* (București) ;

Minerul Anina — Vagonul Arad : *M. Biolan* (Tr. Severin) ;

C.S.M. Reșița — Electroputere Craiova : *S. Drăgulici* (Craiova).

LOTO — PRONOSPORT

Duminică, 24 mai a.c., se va desfășura concursul Pronosport nr. 21, care cuprinde meciuri din campionatele diviziilor B din țara noastră și cel italian, precum și tragerea Loto care a fost amînată de la 22 mai a.c.

Depunerea biletelor cîștigătoare de la tragerea obișnuită Loto care va avea loc duminică 24 mai a.c. se va face pînă joi 28 mai în orașele de reședință județeană și pînă miercuri 27 mai în celelalte localități.

Omologarea biletelor cîștigătoare de la concursul Pronoexpres din 13 mai, va avea loc în ziua de luni 25 mai a.c.

Omologarea concursului Pronosport din 24 mai va avea loc în ziua de marți 26 mai a.c.

Miercuri 27 mai va avea loc omologarea concursului Pronoexpres din 20 mai, precum și tragerea concursului obișnuit Pronoexpres din săptămîna respectivă.

Joi 28 mai, va avea loc omologarea tragerii Loto care a avut loc în ziua de duminică 17 mai a.c.

Pentru tragerea Loto din 24 mai, cît și pentru concursul Pronosport nr. 21 din aceeași zi, participanții au posibilitatea să cîștige — la alegere — premii în bani sau autoturisme. Se atribuie autoturisme Moskvici 408 cu caroseria 412, Dacia 1100, Moskvici 408 cu 4 faruri și radio, Skoda 100 S și Skoda 1000 M.B.

NUMERELE EXTRASE LA CONCURSUL PRONOEXPRES Nr. 21 DIN 20 MAI

EXTRAGEREA I : 43 31 30 42 44 2. Fond de premii : 372.852 lei.

EXTRAGEREA a II-a : 30 23 3 42 17 11 35 2. Fond de premii : 333.904 lei.

sportul în lume

Trimisul nostru special la Varna, Gheorghe ILIUȚĂ, transmite:

PUGILIȘTII ROMÂNI ÎNVINGĂTORI ÎN SERIE

Primul gong din cadrul celei de-a VIII-a ediții a campionatelor balcanice de box a răsunat aseară în Palatul sporturilor din Varna. În primul meci al galei, la categoria semimuscă, pugilistul turc Bahatir Iosler l-a învins pe iugoslavul Roksandici prin abandon dictat de arbitru (3 k.d.-uri !). În cel de-al doilea meci a evoluat și reprezentantul nostru Aurel Mihai. El a avut dificila sarcină de a asigura un start bun echipei și a făcut-o cu brio. La capătul partidei sale cu bulgarul Hristo Atanasov, Mihai a primit decizia în unanimitate. El a evoluat într-o concepție tactică bună, oprind cu contre puternice și precise atacurile boxerului bulgar.

În cadrul categoriei cocoș, meciul derby dintre campionul european Aurel Dumitrescu și campionul balcanic Iane Bahtiarevici (Iugoslavia), care i-a adus ropote de aplauze pugilistului român, a luat sfîrșit cu victoria reprezentantului nostru. După un k.d. suferit în repriza a doua, Bahtiarevici a atacat furibund, dar niciodată croșeele sale nu l-au ajuns pe Dumitrescu. Pugilistul nostru îl va întîlni în finală pe bulgarul Ștefan Panaiotov, învingător, aseară, prin rănire asupra turcului Ayan Kudak.

Cel de-al treilea Aurel al reprezentativei noastre, de data aceasta Iliescu, a evoluat sobru, lucid, ferm în atacuri și bine organizat în apărare, astfel încît, după ce-l pusese de două ori k.d. pe iugoslavul Stevan Cizmici (rep. 1 și a 2-a), a obținut a treia victorie românească. El îl va întîlni în finală pe campionul balcanic Seyfi Tatar (Turcia), medaliat cu argint la „europenele" de la București.

Cu emoții am așteptat decizia în meciul dintre Alexandru Popa și iugoslavul Dușan Markovici. Ambii combatanți au executat în apărare un singur procedeu, eschiva, dar cu toate acestea au recepționat reciproc lovituri clare. Decizia a fost acordată cu 2—1 lui Popa, ceva mai incisiv în repriza a treia. Oponentul său din finală va fi pugilistul turc Celal Sandal, care l-a învins la puncte pe bulgarul Kiriakov. Ultimul reprezentant al echipei noastre, care a evoluat miercuri seara, a fost Horst Stumpf. El l-a învins prin abandon în ultima repriză pe Nazif Kuran (Turcia), după ce îl trimisese de două ori la podea.

Bitosi a cîștigat etapa a treia

Bitosi sosind victorios la Aosta

Etapa a treia din Turul ciclist al Italiei (St. Vincent—Aosta, 162 km), a fost cîștigată de italianul *Bitosi*, urmat de compatriotul său Dancelli și de belgianul Merckx, toți cronometrați în 5 h 08:39. În clasamentul general individual conduce Bitosi, urmat la 2 sec. de Dancelli. Merckx se află pe locul 5, la 22 sec de lider.

„Nu-i ușor să fii căpitanul unei echipe deași..."

—ne declară Marin Bădin, noul dispecer al națională de tenis—

● La Teheran prima luare de contact cu Țiriac și Năstase ● Obiectiv imediat: meciul de „Cupa Davis" cu Grecia ● În perspectivă, partide dificile cu tenismanii iugoslavi și spanioli

Întîlnirea amicală România — S.U.A. și apoi cea cu Grecia, oficială, contînd pentru turul al doilea din cadrul „Cupei Davis" (zona europeană) constituie evenimente de mare atracție pentru lumea tenisului de la noi. Dacă la prima interesează mai mult latura spectaculară și mai puțin scorurile în sine, în partidele cu Grecia primează rezultatele și bineînțeles, calificarea în etapa următoare. Alături de actorii principali, Ion Țiriac și Ilie Năstase, prins în multiple preocupări cotidiene, se află și proaspătul venit la cîrma echipei României pentru „Cupa Davis", Marin Bădin. El și-a găsit cîteva clipe libere și ne-a vizitat la redacție.

— Felicitări pentru noua dv. calitate de căpitan al reprezentativei țării. Ce sensuri dați acestei funcții ?

— Sînt bucuros și mă simt extrem de onorat de noile mele atribuții. Ele însă îmi încumbă obligații dificile și aș putea spune, foarte delicate. Mai ales în situația echipei noastre aureolată de mari performanțe și cu doi componenți, Țiriac și Năstase, ași incontestabili ai rachetei. Pentru asemenea jucători sportul alb nu mai are secrete. De aceea, intervenția căpitanului echipei este necesară doar arareori, dar momentele alese trebuie bine gîndite în ce privește forma și conținutul lor. Toate acestea presupun o bună cunoaștere a jucătorilor noștri, o informare perfectă asupra posibilităților adversarilor. Mă voi strădui să fiu un sprijin moral și de ordin tactic pentru echipă.

— Cînd a avut loc prima luare de contact cu Țiriac și Năstase ?

— La Teheran, cu ocazia meciului de debut din noua ediție a „Cupei Davis". Nu-i mai văzusem într-o întîlnire oficială, de anul trecut, din partida cu India de la București. În ciuda unui vînt infernal, primii noștri echipieri au reușit să facă dovada excelentelor lor calități. Iliuță atinge cote ridicate ale măiestriei sportive, dar înscrie și unele fluctuații, iar Țiriac rămîne coloana vertebrală a echipei. Sigur și calm, el este un adevărat creier electronic pe teren, la dublu fiind elementul principal mobilizator.

— Pentru a revenit la actualitate, meciul cu Grecia poate aduce vreo surpriză ? Ne gîndim eventual la Kalogheropoulos și nu la rezultatul final.

— Oaspeții prezintă o garnitură destul de bună, dar ea nu atinge valoarea formației noastre. Nu cred că primul jucător grec, Kalogheropoulos va izbuti un rezultat neașteptat. Secundul său, Gavrilidis, jucător experimentat și bun „acrocheur" l-a pus în dificultate pe Năstase acum trei ani la Zagreb. Dar altul este Năstase de acum. O dată încheiate partidele de la București, atenția noastră se va îndrepta spre întîlnirea cu tenismanii iugoslavi, din turul al treilea. Meci foarte dificil. Teoretic 3—2 pentru noi, dacă Franulovici prinde o săptămînă gen Emerson și ar învinge în ambele partide de simplu. Înclin însă să cred într-un succes mai facil al românilor. Apoi meciul meciurilor, întrecerea cu jucătorii spanioli la București.

— Propun să ne oprim aici. Să treacă întîi întîlnirea cu Grecia, să așteptăm să vedem ce se va întîmpla în partida cu Iugoslavia și apoi să ne gîndim la don Manolo Santana. Așa parcă e mai sportiv.

C. CONSTANTIN

Două victorii românești în primele trei partide

(Urmare din pag. 1)

aducea lui Arthur Ashe laurii cei mai mari. Iar în 1970, în aceleași campionate pe teren acoperit al Statelor Unite, la Salisbury, a fost rîndul unui tenisman român să triumfe: Ilie Năstase ! Iată, ieri pe terenul central de la Progresul, s-au întîlnit tocmai acești doi campioni ai clasicei probe „indoor". De o parte a fileului Pasarell, de cealaltă Năstase. Testul confruntării a dat cîștig de cauză, în mod categoric, românului. Numai trei ghemuri a reușit să cîștige, pe parcursul unei adevărate partide-fulger, jucătorul portorican.

Primul tenisman al României s-a prezentat în fața publicului său, după o lungă absență, cu multe atuuri noi în joc. Maturitate, în primul rînd. Iliuță nu mai încearcă rezolvări riscante, numai de dragul spectacolului. El servește mult mai bine. Se concentrează în joc. Iar backhandul său se prezintă mult ameliorat. Năstase și-a dominat net adversarul, cu rare interferențe de inițiativă ale acestuia. Pasarell — mai lent în replici, depășit și pe plan tactic de român — a rămas mereu în urmă.

O descriere amănunțită a jocului ar fi inutilă. Ilie Năstase s-a distanțat cu siguranță, marcînd o netă victorie: 6—1, 6—2. O curiozitate de remarcat: din cele 45 de minute ale întregului joc nu mai puțin de 15 au fost afectate unui singur ghem, cel prin care Pasarell reușise să egaleze pentru moment (2—2) la începutul setului secund.

Ashe — Țiriac 6-4, 6-4

Arthur Ashe este, el însuși un spectacol. Suplețea în mișcări, ușurința cu care lovește mingea, silueta sa de o eleganță desăvîrșită, ating aproape neverosimilul. Este un mare tenisman acest tînăr din Richmond care a scris o inedită pagină de istorie, fiind primul negru în reprezentativa S.U.A. pentru „Cupa Davis".

În fața sa au stat dîrzenia și rutina unui Ion Țiriac, în continuă evoluție. Dacă fostul nostru campion nu mai are prospețimea primilor ani de consacrare, el nu pierde prilejul să-și demonstreze vastele sale cunoștințe în tenis. A acționat surprinzător de eficient la startul meciului său cu Ashe, conducîndu-l pe american cu 3—0. Urmează însă revenirea acestuia, din ce în ce mai bun, mai sigur pe lovituri. Nu mai puțin de cinci ghemuri la rînd revin lui Ashe care își adjudecă setul. În cel de al doilea, oaspetele este cel care se distanțează de la început (4—1), dar Țiriac se apropie la un ghem diferență (4—5), fiind întrecut doar la limită.

A fost un meci cu multe faze frumoase, dar și cu ratări, cauzate în bună măsură de terenul încă alunecos de pe urma ploilor. Acesta pare a-l fi dezavantajat mai mult pe Țiriac, preț al gabaritului său.

Țiriac, Năstase — Ashe, Pasarell 6-4, 8-6, 3-6, 6-4

S-au întîlnit două cupluri de laureați în cele mai recente turnee internaționale. Românii veneau de la Bruxelles cu o victorie în open-ul belgian, iar americanii cuceriseră în Anglia titlul de dublu al turneului de la Hurlingham. O întîlnire între două perechi de jucători cu bogat palmares în această specialitate a tenisului.

Așteptările n-au fost cîtuși de puțin desmințite. O gamă întreagă de procedee tehnice și acțiuni tactice specifice jocului de dublu, au încîntat ochiul cunoscătorului, dar și privirile publicului larg, amator de spectacol. S-a dat o luptă strînsă, mai ales pe parcursul setului doi, iar apoi, în cel de al treilea românii părînd să-și asigure victoria confortabil. Dar, la 3—1, o oprire neașteptată îi face să amîne decizia cu încă un set. Două schimburi spectaculoase de mingi, Ion Țiriac și Ilie Năstase își asigură succesul, înscriind o nouă performanță de prestigiu.

O mențiune bună și pentru arbitrii care au condus cele trei partide: Mircea Constantinescu, Radu Handoca și Mihai Poenaru-Bordea.

Echipa României conduce astfel cu 2—1 înaintea ultimelor simpluri (Țiriac—Pasarell și Năstase-Ashe). Programul de azi după amiază începe tot la ora 15, pe terenul central de la Progresul.

Ilie Năstase și Charlitto Pasarell (pe fundul terenului) în plină dispută
Foto: N. AUREL

Balcaniada de volei de la Atena
ECHIPA ROMÂNIEI, VICTORIOASĂ

Reprezentativa masculină de volei a României a debutat în Balcaniada de la Atena cu o victorie clară asupra reprezentativei țării gazdă, antrenată de fostul internațional român Ștefan Roman. Scorul, 3—0 (7, 3, 9), ilustrează clar diferența valorică dintre cele două formații. Antrenorul Tănase Tănase a folosit următorul lot de jucători: Udișteanu, Drăgan, Schreiber, Barta, Ferariu, Crețu, Stamate, Tirlici și Iorga. Tot în prima zi Iugoslavia a dispus de Turcia cu 3—1.

Skeetiștii și tiraliștii români la startul unor concursuri internaționale

Patru skeetiști români, Sencovici, Pintilie, Danciu și Vlădoiu, însoțiți de antrenorul Ion Lovinescu au plecat în Cehoslovacia unde, la Brno, vineri, sîmbătă și duminică, vor concura în cadrul „Marelui Premiu Europa".

De asemenea, patru tiraliști vor reprezenta țara noastră la competiția internațională de la Moscova (23—24 mai). Au făcut deplasarea Reli Vezeanu, Trăistaru, Suditu, A. Marinescu și antrenorul Augustin Mișca.

FOTBALIȘTII POLONEZI ÎNVINGĂTORI LA COPENHAGA

La Copenhaga întîlnirea internațională amicală de fotbal dintre selecționatele Danemarcei și Poloniei a fost cîștigată de oaspeți cu scorul de 2—0 (1—0), prin golurile marcate de Banas (min. 25) și Jarosik (min. 85).

După o întrecere dramatică

S.U.A. — U.R.S.S. 75-72 în C.M. de baschet

Turneul final a fost reluat cu una dintre partidele-cheie ale actualului campionat mondial de baschet: **S.U.A. — U.R.S.S.** Întîlnirea prezenta o deosebită importanță, îndeosebi pentru sportivii sovietici, care pentru a rămîne în cursă aveau neapărată nevoie de victorie. Ei au și condus de altfel din start pînă în momentul (15—20) în care Al. Fischer, introducîndu-l în teren pe „napoletanul" Jim Williams (10 p) a dat campionilor olimpici omul de șoc de care aveau nevoie. Cu un presing pe tot terenul, baschetbaliștii americani egalează repede, ajungînd apoi la un avantaj de 10 puncte (34—24). Brody (12), excelent conducător de joc, alături de vedeta lui Fides și tinerii Hillman (12), Washington (19) lasă impresia că se vor distanța. A urmat însă o replică excepțională a formației sovietice. Paulauskas, (22), inepuizabil, împreună cu Serghei Belov (22) au punctat din toate pozițiile, și la pauză scorul a devenit egal: 44—44.

După reluare, tot echipa U.R.S.S. este cea care dictează ritmul și prin acțiuni extrem de precise reușește deseori să dezorganizeze apărarea adversă. Ea conduce în permanență (52—49, 62—56, 70—64) deși pierde, pe rînd, pentru 5 greșeli personale, pe Al. Belov, Zarmuhamedov și Andreev. Niciodată însă la mai mult de 6 puncte, fapt care dă posibilitate jucătorilor de peste Ocean să încerce de mai multe ori egalarea. Ultimele minute au fost mai mult decît dramatice, tăind răsuflarea miilor de spectatori. 72—68 pentru U.R.S.S. și Smith ratează 3 aruncări libere în min. 37. 72—71 în min. 39, cînd este rîndul lui Paulauskas să greșească 4 asemenea încercări (!). În schimb, Ken Washington nu pierde ocazia ce i se ivește în min. 40 (73—72 pentru S.U.A.) și tot el avea să fie purtat în triumf de coechipieri pentru ultimul coș înscris cu 4 secunde înainte de sfîrșit. Scor final: 75—72 (44—44) pentru formația americană, care continuă astfel să rămînă neînvinsă în competiție.

În al doilea meci al zilei: **Italia — Uruguay 76—65** (48—27). La ora închiderii ediției, meciul **Cehoslovacia — Iugoslavia** este în curs de desfășurare.

Grün — Weiss Dankersen pentru a 3-a oară

Echipa vest-germană **Grün-Weiss Dankersen** a cîștigat pentru a 3-a oară consecutiv „Cupa Europei" la handbal în 11, învingînd în finală pe S.G. Leutesrhausen cu 18—9 (8—6).

Dinamo București a susținut două partide amicale la Regensburg cu o selecționată locală. În primul meci, bucureștenii au cîștigat cu 18—13, iar în al doilea au fost învinși cu 18—16.

Raliul Londra — Ciudad de Mexico

Schimbări în clasament, dar nu și de lider

LIMA 20 (*Agerpres*). După ce au trecut cu succes examenul dificil al „rutei încașilor", participanții la raliul Londra-Ciudad de Mexico se pregătesc pentru etapele finale, care-i vor purta prin Columbia și America Centrală spre țara Aztecilor. Finlandezul Hannu Mikkola se menține în fruntea clasamentului, dar compatriotul său Rauno Aaltonen îl urmează amenințător la numai cîteva puncte penalizare. Bună comportarea fotbalistului Jimmy Greaves, care ocupă locul opt, dar cel mai surprinzător salt în clasament l-a făcut automobilista franceză Claudine Trautmann (soția fostului lider), care încearcă să salveze onoarea familiei și a mărcii „Citroen". Polonezul Zasada, copleșit de defecțiuni tehnice în etapa peruviană, a retrogradat pe locul 11.

R. Szurkowski și echipa Poloniei conduc autoritar în „Cursa Păcii"

A 23-a ediție a „Cursei Păcii" a continuat miercuri cu desfășurarea etapei a IX-a, Bidgoszcz — Poznan, 137 km. Vremea a fost nefavorabilă (ploaie, vînt puternic din față) pe o bună parte a traseului. Doar spre sfîrșit, soarele a reușit să străpungă pînza deasă a norilor. Numeroasele încercări de detașare au fost anihilate de pluton. La km 97, însă, un grup de 20 de alergători, în cadrul căruia se aflau numeroși fruntași ai cursei, a reușit să se desprindă de plutonul masiv. Printre ei se afla și rutierul român **Vasile Teodor**, aflat, în general, într-o formă bună în această competiție, care a sosit la Poznan pe locul 12, în același timp cu învingătorul.

Cicliștii polonezi au mai adăugat șirului de victorii încă una, a 7-a în această cursă (!). Sprintul final, disputat pe stadionul din Poznan, a fost din nou dominat de alergătorii antrenorului Henryk Lasak. De altfel, ei au ocupat toate cele trei trepte ale podiumului! Zenon Czechowski s-a clasat pe primul loc, la mare luptă cu purtătorul tricoului galben, Ryszard Szurkowski, și Zygmunt Hanusik — toți trei cronometrați cu timpul de 3h.08:12.

În clasamentul general individual conduce, și după încheierea celei de-a doua treimi a „Cursei Păcii", ciclistul polonez Ryszard Szurkowski, urmat de francezul Duchemin, Hanusik (Polonia), Hava (Cehoslovacia) ș.a. Reprezentativa Poloniei se află pe primul loc în clasamentul general pe echipe. Ea este urmată de Cehoslovacia, R. D. Germană etc.

Astăzi rutierii au zi de odihnă la Poznan, urmînd ca vineri să parcurgă etapa a X-a, Poznan — Frankfurt pe Oder, 182 km.

La 23 mai revanșa Benvenuti — Bethea

La Umago (Iugoslavia) se va desfășura la 23 mai meciul de box pentru titlul mondial la categoria mijlocie dintre deținătorul centurii, italianul Nino Benvenuti, și americanul de culoare Tom Bethea. Într-o declarație recentă, Tom Bethea a arătat că el își va reînnoi victoria în fața campionului mondial. Acum două luni, la Melbourne, pugilistul american l-a învins prin abandon în repriza a 8-a pe Benvenuti. Împreună cu Bethea se află la Milano și fostul campion mondial la categoria mijlocie Emile Griffith, care la 4 iunie îl va întîlni la Copenhaga pe danezul Tom Bogs, actualul campion european la categoria mijlocie.

NORDWIG 5,20 LA PRĂJINĂ

În concursul atletic de la Berlin, Wolfgang Nordwig a sărit 5,20 m la prăjină. Alte rezultate: István Major 2,15 m la înălțime — nou record al Ungariei; Renate Meissner 11,5 la 100 m.

Noi recorduri ale Poloniei: Wladyslaw Komar 19,89 m la greutate; Ludwiga Chewinska 17,44 m la greutate; Stanislwa Lubjiewski 68,10 m la ciocan.

CALEIDOSCOP

FIUL ȘI TATĂL

Unul din cei mai buni aruncători de disc din Finlanda este la ora actuală Antti Youpila, în vîrstă de 20 de ani. În sezonul trecut, cu o aruncare de 57 metri, el a stabilit și un record de juniori ai țărilor scandinave. Dar și tatăl lui Antti, care are acum 48 de ani, continuă să se afirme în această ramură a atletismului. Cu 50,24 metri, el ocupă locul 26 pe lista celor mai buni aruncători de disc finlandezi.

CÎND DIPLOMAȚII JOACĂ ȘAH

La inițiativa Ministerului afacerilor externe al U.R.S.S., 19 ambasadori sau reprezentanți ai ambasadelor din Moscova au participat la un simultan oferit de campionul mondial, Boris Spasski. Un număr de 15 partide au fost cîștigate de renumitul șahist, dar patru s-au terminat remiză, printre care și una susținută cu... soția ambasadorului Marii Britanii.

DRUM BUN...

„Drum bun și călătorie liniștită" i-au urat prietenii navigatorului Minoru Nagayoshi, din Osaka, în vîrstă de 22 de ani, care la bordul unui iaht în lungime de numai 5 metri încearcă să traverseze Oceanul Pacific. El speră să ajungă în portul canadian Vancouver în 90—120 de zile. Gîrzile de coastă japoneze au încercat să-l convingă pe temerarul navigator să renunțe la intenția sa, mai ales deoarece nu are la bordul iahtului nici un post de radio-emisie prin care să solicite ajutor în caz de nevoie.

BURSA ȘI... ATLETISMUL PROFESIONIST

Recentul declin al cursului acțiunilor la bursa din New-York a avut un efect neașteptat și asupra planurilor societății „World Sport Promotions", cu sediul la Los Angeles, de a organiza un turneu al unei echipe de atleți profesioniști. Al Schallau, președintele societății, a declarat că din cauza ritmului scăzut în care se vînd în ultimele săptămîni acțiunile W.S.P., este posibilă o aminare pînă în cursul anului viitor a primelor reuniuni ale atleților profesioniști. „World Sport Promotions" a emis 300 000 de acțiuni, în valoare de 5 dolari bucata, dar pînă acum nu s-au vîndut decît 45 000.

SISTEMUL 2—2—6

„În sfîrșit, vedem și noi un veritabil fotbal ofensiv" — au exclamat cu satisfacție cei 20 000 de spectatori care au asistat recent la un meci disputat între două echipe de amazoane din orașele vest-germane Landau și Augsburg. Jucătoarele se așezaseră pe teren într-o manieră cu totul neobișnuită: doi fundași, doi mijlocași și... șase atacanți. Nici urmă de „zid", de „lacăt" sau de vreun „măturător". Partida a fost disputată cu atîta înverșunare, încît, la mijlocul reprizei secunde, arbitrul a fost nevoit să suspende jocul pe timp de două minute pentru ca fotbaliștele să-și... aranjeze ținuta.

Și totuși, pînă la sfîrșit spectatorii au fost oarecum dezilu-zionați. Într-adevăr, în ciuda existenței a cîte șase atacanți în fiecare formație, fetele din Augsburg au cîștigat de abia cu 2—1 !

ANTRENAMENTUL MARATONISTULUI TARRANT

John Tarrant, alergător maratonist, acționează în prezent în Anglia ca profesionist. El relatează în revista engleză „Athletics Weekly" despre modul său de a se antrena, de pe vremea cînd era atlet amator în Africa de Sud:

„Lucram cîte 80 de ore pe săptămînă. În cele mai multe zile alergam dimineața, de la orele 4,45, cîte 10—12 km înainte de lucru. În timpul pauzei de la prînz mai alergam încă 7—8 km, iar seara după terminarea serviciului, pe la orele 21, alergam încă 10—12 km. Rareori alergam mai puțin de 160 km pe săptămînă, dar de cele mai multe ori chiar și peste 200 km". El termină scriind: „viața mea a fost foarte grea". Revista comentează: dacă acesta a fost antrenamentul său ca amator, cum s-o fi antrenînd ca profesionist ?

Gum se îmbină frumosul cu utilul...
(din „Sovietski-Sport" — Moscova)

TELEX ● TELEX ● TELEX ● TELEX

Maratonul internațional de la Skoevde (Suedia) a fost cîștigat de japonezul Sadanaga (41 de ani) în 2h 23:52,0.

■

Proba de obstacole din concursul de călărie de la Madrid a revenit englezoaicei Drummond de Xanthos, urmată de vest-germanul Winkler (Enigh).

■

În competiția feminină de tenis ce se desfășoară la Frieburg (R.F. a Germaniei): Canada — Norvegia 3—0; Olanda — Grecia 3—0; Elveția — Belgia 2—1; Franța — Japonia 2—1.

■

La Sofia, selecționata secundă de volei a Bulgariei a întrecut cu 3—1 (10, 15, —13, 14) prima reprezentativă a R.D. Germane.

În runda a III-a a concursului de șah ce se desfășoară la Piotrkov Trybunalski: Karakas — Pogorevici 1—0. Partidele Klovan — Szapakowska și Heemskerk — Szolj s-au încheiat remiză. În clasament conduce Klovan cu 2 p.

■

Turneul de polo de la Praga a fost cîștigat de Bohemians care a învins pe Anilana Lodz cu 3—1 și pe Akademik Sofia cu 4—3.

FILM DOCUMENTAR SPORTIV ROMÂNESC PREMIAT LA BUDAPESTA

BUDAPESTA 20 (Agerpres). — Au fost decernate premiile Festivalului cinematografic al filmului sportiv desfășurat la Budapesta. Premiul pentru cel mai bun film de instruire tehnico-sportivă a fost atribuit documentarului românesc **„Lupta la semicerc"** realizat de regizorul **E. Szekler** cu concursul echipei unor componenți ai echipei de handbal a României, campioană mondială. Premiul pentru cel mai bun film reportaj a revenit producției sovietice „Dificilele starturi ale olimpiadei mexicane". Marele premiu a fost atribuit filmului maghiar „Cinci zile", consacrat pentatlonului modern.

LA ÎNCHIDEREA EDIȚIEI AU LUAT SFÎRȘIT MECIURILE DIN GRUPELE TURNEULUI U.E.F.A.

Aseară, în mai multe orașe din Scoția s-au încheiat meciurile din grupele turneului U.E.F.A.

La Edinburg, reprezentativa României a întîlnit selecționata R.D. Germane: Jocul s-a încheiat cu rezultatul de 0—0. În urma acestui rezultat, echipa R. D. Germane, clasată pe locul I în grupa D, s-a calificat în semifinalele competiției. Tot în grupa D a avut loc partida dintre selecționatele Belgiei și Turciei. Scor: 2—0 (1—0).

GRUPA A: Bulgaria — Italia 2—1 (1—0); Scoția — Suedia 5—0 (2—0).

GRUPA B: Franța — Finlanda 3—0 (1—0); Norvegia — Ungaria 0—1 (0—0).

GRUPA C: R. F. a Germaniei — Olanda 1—2 (1—1); Țara Galilor — Elveția 0—1 (0—0).

Sîmbătă sînt programate următoarele meciuri în semifinale:

La Glasgow: Scoția — Olanda.

La Ayr: Franța — R. D. Germană.

Tiparul: I. P. „Informația", str. Brezoianu nr. 23—25, București

40363

PROLETARI DIN TOATE ȚĂRILE, UNIȚI-VĂ!

Redacția și administrația: str. Vasile Conta nr. 16, tel. 11.10.05 interurban 72 și 286. Telex sportrom buc. 180.

sportul

4 pagini 30 bani

Anul XXVI — Nr. 909 (6343) ZIAR AL CONSILIULUI NAȚIONAL PENTRU EDUCAȚIE FIZICĂ ȘI SPORT Vineri 22 mai 1970

DOUĂZECI DE MILIOANE DE INIMI BAT LA UNISON: VOM BIRUI!

De la trimișii noștri speciali în zonele calamitate

GALAȚI

Lupta se duce zi și noapte!

Ultimul tren de București, care s-a încumetat să treacă prin zona Halta Vădeni — — Podul peste Siret — Barboși *m-a lăsat în Galați. Cerul senin, de un albastru intens, pe care nici în lunile de vară nu ai prea des ocazia să-l vezi, soarele încă darnic, deși ora după-amiezii era înaintată și parfumul salcimilor, toate asociate cu liniștea și calmul gălățenilor întîlniți pe stradă, mi-au dat sentimentul că amenințările naturii — pe care le văzusem din tren — nu se vor împlini.*

În tren, printre altele, îmi notasem vorbele unei femei bătrîne, urcată în vagon cu familia ei și cu alte familii la Vădeni, care îmi spunea că 60 de ani nu s-a clintit de la casa ei, unde a rezistat și războiului, și foametei, și focului, dar „cu apa nu te poți pune !...".

...Nu cu mult înainte de pod, zărisem doi bărbați clădindu-și pe un dimb, aproape de terasamentul liniei ferate, un fel de colibă din scînduri și cărți. Lîngă ei un băiețel de școală, căruia coliba, acum o săptămînă, i s-ar fi părut, probabil, coborîtă dintr-o carte cu Robinson Crusoe, dar pe care acum o privea cu o gravitate matură, dureroasă.

...Și-apoi Siretul. Mi se întipărise pe retină nu numai nebunia apei, lovind berbecește podul, cît mai ales culoarea ei galben-murdară, care se întindea cît vedeai cu ochii.

Cu doar 20 de kilometri mai

Marius POPESCU

(Continuare în pag. a 2 a)

Peisaj lacustru din Alba-Iulia, frumoasa așezare crunt devastată de ape

DEVA

CONȘTIINȚĂ ȘI DEVOTAMENT

Am sosit la Deva pe o ploaie mărunță „care tot cerne vrăjmașă de vreo trei zile" — cum spun localnicii, apăsați de cerul plumburiu fără vreun semn de înseninare.

La sediu (C.J.E.F.S.) — un fel de comandament sportiv al orașului — unde alergasem pentru informații, primesc cizme de protecție și indicația lapidară: „Coborîm, la poalele Cetății"... Urcăm în „Moskvici" și înghițim, pe rînd, străzile. Totul este normal, așa cum știam, așa cum lăsasem cu o lună în urmă.

Facem la dreapta, pe strada Horia și, de-o dată, ne aflăm parcă în altă lume. Într-un peisaj trist și înfricoșător ca acelea, multe, prezentate de o săptămînă pe micul ecran și pe care tot le mai credeam pure imagini de film.

Case ale căror centuri vineții (amintind nivelul atins de ape) ajung pînă la acoperiș, terenuri de cultură acoperite cu plăpumi groase de nămol, pomi seculari smulși din inima pămîntului și aruncați aiurea, toate acestea grăiesc de clipele de nebunie ale Mureșului și momentele de spaimă trăite de oamenii locului în noaptea aceea de groază din 15 mai.

Un tablou straniu și dureros a cărui copie aveam s-o întîlnim apoi, în strada Braniște și în cartierul Progresul și mai departe pe cursul Mureșului, pînă la nefericita Ilia, îngropată în ape pînă la gît.

Conform planului, coborîm la poalele Cetății. În dreapta, acoperită complet de nămol, zace baza sportivă a Devei.

Înaintăm greu. Clisa trece de gleznă prinzînd piciorul ca într-o menghină.

Cîțiva oameni degajă, iscodo, gazonul, lăsînd iarba să respire. Cineva își dă cu părerea că firul n-o să-și mai revină. Gazonul va trebui

Nușa MUȘCELEANU

(Continuare în pag. a 2 a)

Consensul unanim al solidarității

Tineretul sportiv al patriei participă, cu deplină maturitate, la vasta acțiune națională întreprinsă pentru ajutorarea și refacerea zonelor întinse ale țării care au avut de suferit de pe urma inundațiilor catastrofale din această primăvară. Fiecare este dornic să-și aducă o contribuție, cît de modestă, la marea zestre pe care trebuie să o adunăm spre a reda cît mai curînd vieții așezările lovite de calamitate.

COMPETIȚII SPORTIVE PENTRU SINISTRAȚI

● Simbătă, la Pitești, de la ora 17,30, partida de fotbal F.C. Argeș — Steaua București.

● Simbătă, de la ora 18,30, pe stadionul Giulești o interesantă reuniune pugilistică cu trei meciuri de mare atracție: Giju — Hîrșu, Bădoi — Paraschiv și Bumb — Mageri. În caz de ploaie, reuniunea se va disputa duminică la ora 10.

● Duminică, 24 mai, la Craiova, partida de fotbal Akademik Sofia — Universitatea.

● La 29 mai, la Corabia, Universitatea Craiova — Progresul Corabia.

● La 31 mai, la Calafat, Uni-

(Continuare în pag. a 2-a)

AZI, LA PROGRESUL

Tenismanii României și Greciei se întîlnesc în turul II al „Cupei Davis"

„Serialul" de tenis internațional cu care sînt răsfățați, în această săptămînă, iubitorii bucureșteni ai sportului alb continuă din această după-amiază cu o nouă evoluție a primelor noastre rachete. Reprezentativa de tenis a României — în aceeași clasică formație a inseparabililor Ion Țiriac și Ilie Năstase — primește replica echipei Greciei.

Ieri, în saloanele hotelului Lido, a avut loc ședința tehnică a căpitanilor celor două reprezentative, pentru stabilirea ordinei de joc. Iată cum arată programul, după extragerile din urnă a celor două perechi de echipieri: vineri (ora 15), Năstase — Kalogheropoulos, Țiriac — Gavrilidis; simbătă (ora 15,45), partida de dublu; duminică (ora 15), Țiriac — Kalogheropoulos, Năstase — Gavrilidis. Partidele au loc pe terenul central din parcul sportiv Progresul. Arbitrul principal al întîlnirii este Michele Brunetti (Italia).

La sfîrșitul ședinței am solicitat o declarație căpitanului echipei oaspe, dl. Jean Diamandopoulos. Iată ce ne-a spun d-sa: „Sper că vom avea meciuri frumoase în aceste trei zile de tenis la București. Personal sînt încîntat că mă aflu în mijlocul bunilor noștri prieteni români, de a căror ospitalitate exemplară ne bucurăm din plin. Am văzut miercuri pe excelenții dv. tenismani, în întrecerile amicale cu oaspeții americani. Atît Năstase, cît și Țiriac, mi se par de-a dreptul formidabili. Este o plăcere să ai asemenea adversari de clasă !"

Întîlnirea România — Grecia desemnează pe una din semifinalistele grupei, iar viitoarea adversară îi va fi învingătoarea confruntării dintre Iugoslavia și Irlanda. În celelalte sferturi de finală ale grupei A se întîlnesc: Austria — Franța, Spania — Bulgaria. (rd. v.)

Epilog la două zile de tenis întreași

ILIE NĂSTASE ÎNVINGE PE ARTHUR ASHE

Ultima zi a întîlnirilor amicale dintre jucătorii reprezentativelor României și S.U.A. a avut darul să aducă noi satisfacții iubitorilor noștri de tenis. S-au jucat, la Progresul, partide frumoase, iar una dintre acestea s-a soldat cu un succes de prestigiu pentru tricolori. Ilie Năstase, în mare formă, a reușit să-l întreacă pe celebrul jucător american Arthur Ashe. Ca bilanț general, trei dintre cele cinci întîlniri, disputate pe parcursul a două zile, s-au încheiat în avantajul team-ului nostru. Într-una dintre ele rezultatul a rămas nedecis, Țiriac și Pasarell convenind să renunțe la luptă cînd scorul seturilor era egal.

Ilie Năstase și marele său învins, Arthur Ashe, la capătul memorabilei lor partide

Foto: AUREL NEAGU

ȚIRIAC—PASARELL 9—11, 6—3

Partida inaugurală a după amiezei de ieri a oferit o dispută de mare intensitate deși avea loc în limite amicale, neoficiale. L-am văzut astfel pe Ion Țiriac acționînd cu toată dîrzenia pentru depășirea unui adversar care, la rîndul său, dorea un rezultat pe măsura prestigiosului său palmares.

Românul a început bine întrecerea conducînd cu 2—0 din start. El n-a putut menține însă avantajul. Au urmat serii întregi de breakuri, în care avantajul serviciului parcă nu mai conta. Mai des a reușit aceasta Pasarell, care egalează și apoi ia conducerea la

C. COMARNISCHI
Radu VOIA

(Continuare în pag. a 4-a)

CORECTITUDINEA

Ultimul succes al handbalului românesc a declanșat, spontan, un val de entuziasm generos, care a proiectat brusc acest sport în conul de lumină al actualității vieții noastre sportive. Ca o reacție în lanț, semnele de întrebare generate de această neobișnuită constanță valorică și-au căutat răspunsuri în simpozioane, întîlniri cu eroii acelor 80 de minute de antologie sportivă de la Paris, mese rotunde sau interviuri. S-a arătat, cu aceste ocazii, cu simplitatea vocabularului obișnuit, că „vrăjitoria" este de fapt împletirea cu tact și simț pedagogic a unor elemente de viață binecunoscute, dintre care primul este munca, iar seriozitatea nu ultimul.

Pe această urzeală, un loc își are și corectitudinea. Noțiunea de corectitudine este amplă. În cazul nostru ea ar putea însemna corectitudinea jucătorilor la antrenamente și, mai ales, în jocuri, corectitudinea antrenorilor în selecție și în relațiile cu sportivii, corectitudinea în muncă sau respectarea principiilor de activitate stabilite. Corectitudinea înseamnă, în fond, un deplin respect față de tine însuți și față de toți cei ce te înconjoară, reprezintă un drum drept, fără nici o deviere. Concesiile, de orice gen, sînt străine acestei noțiuni.

Un observator critic, dornic să analizeze sub o lupă neiertătoare activitatea federației de handbal va putea să găsească, eventual, impurități, supărătoare sau nu, în munca acestui organ. Este absurd să pretindem că aci s-a atins perfecțiunea. Dar nu ne este teamă să afirmăm că sub raportul corectitudinii nu va putea fi găsită nici o imperfecțiune. Arbitrînd conflicte, inerente în vasta sa arie competițională, încercînd și reușind să medieze principial situații obișnuite în muncă, federația de handbal și-a făurit un principiu fundamental al activității din corectitudine, respectînd, cu o obstinație ce a dezarmat pe toată lumea, regulamentele și statutul său. Și iată cum se traduce în fapte o asemenea regulă. La campionatul mondial, jucătorul Roland Guneș a comis un gest nesportiv în semifinală și a fost eliminat definitiv din joc, iar Cristian Gațu, și el tributar nervilor, a lovit un adversar în meciul tur al semifinalei „C.C.E.", fiind, de asemenea, eliminat definitiv din joc. Ambii n-au suportat rigorile regulamentului și n-au fost suspendați de la un meci, deoarece forul internațional a închis, clement, ochii. Nu însă și federația noastră de handbal! La una din ultimele ședințe ale subcomisiei de disciplină, cazurile au fost discutate și, în ciuda faptului că cei doi handbaliști se bucură de un prestigiu deosebit, nu s-a făcut excepție, fiind sancționați cu avertisment public.

Este, nimeni nu o poate contesta, un gest care onorează federația de handbal. Este, în ultimă instanță, expresia, poate cea mai simplă, a corectitudinii generatoare de relații echitabile în muncă, a corectitudinii ce creează premisele unei activități în care drepturile și obligațiile sînt respectate reciproc. De aceea cînd vorbim de succesele handbalului, să nu uităm corectitudinea. Nu este un lucru prea spectaculos. Adevărat. Dar, își are în mod sigur locul său...

Călin ANTONESCU

Ciucă, Cuțov, Silberman și Alexe în atenția presei olandeze

După cum am anunțat, în Olanda începe un mare Turneu internațional de box, la care participă și 7 pugiliști români. Presa olandeză, și în mod special ziarul „De Telegraaf", comentează favorabil apariția lui Ciucă, Cuțov, Silberman și Alexe pe ringurile olandeze, și invită publicul să nu piardă ocazia de a-i vedea.

Pentru popularizarea acestui sport, galele vor avea loc în mai multe orașe (Amsterdam, Utrecht, Zwolle, Rotterdam), finala urmînd să se dispute în sala Congreselor din Haga, la 26 mai.

COMPETIȚII ANULATE

Întrecerile zonale ale „Cupei României" la oină, care urmau să aibă loc simbătă și duminică, la Beiuș, au fost anulate.

În numărul de mîine al ziarului vom publica lista altor competiții anulate s-au amînate din cauza calamităților.

În pag. a 3-a:

LA TELEFON — GUADALAJARA

● ECHIPA ROMANIEI ARE INCA UN MECI DE VERIFICARE IN PROGRAM

● BRAZILIENII IN „CRIZĂ DE TIMP"

● SIR ALF RAMSEY — SIGUR!

PARADA VEDETELOR de la LEONIDAS la BOBBY CHARLTON...

Sekularac IUGOSLAVIA

Dragoslav Sekularac, astăzi în vîrstă de aproape 33 de ani (îi va împlini la 8 noiembrie), jucător, din 1969, al echipei Santa Fé din Bolivia, reprezintă, neîndoios, una din marile glorii ale fotbalului iugoslav, care l-a declarat — după campionatul mondial din Chile — „fotbalist al deceniului".

Cunoscut în întreaga lume pentru excepționalele lui calități tehnice — între care un dribling de-a dreptul miraculos — Sekularac rămîne în același timp unul dintre marii „copii teribili" ai fotbalului, pe care temperamentul exploziv îl trădează cu precădere. Din cariera sa de jucător — care numără peste 350 de meciuri pentru Steaua roșie Belgrad și 39 de selecționări în echipa națională — „Seki" și-a consumat mai mult de o treime (!) pe... banca rezervelor, fiind suspendat sau accidentat.

Din 1955 — anul de debut în prima echipă a Stelei roșii — Sekularac, coordonatorul de joc al formației, a marcat 110 goluri, luînd parte la patru triumfuri în campionatul național și la trei în „Cupa Iugoslaviei".

La campionatul mondial din 1958, din Suedia, a fost considerat jucătorul cel mai în formă al echipei iugoslave, iar în Chile, la „mondialele" din 1962 (cînd Iugoslavia a ocupat locul 4), a fost declarat — după portarul cehoslovac Schroiff — cel mai bun fotbalist al turneului.

De altfel, după meciul contra Uruguay-ului (3—1), cînd Sekularac a făcut o partidă senzațională, el a fost — caz unic în istoria fotbalului — purtat pe brațe de înșiși jucătorii uruguayeni!

Grație jocului său complet, imaginativ, jucătorul iugoslav a fost inclus nu de mult în „Enciclopedia fotbalului", editată la Paris.

UN FESTIVAL SPORTIV CU SEMNIFICAȚIE DE SIMBOL

Stadionul Republicii a găzduit ieri după-amiază un mare festival polisportiv ale cărui încasări vor fi alocate fondului de ajutorare a sinistraților. S-au vîndut 30 000 de bilete. Citiți, în pagina a 2-a, relatările reporterilor noștri.

In fotografie: fază din jocul de fotbal Rapid — Progresul

Noi întreceri pentru motocicliști

După o duminică de pauză, motocrosiștii își reiau activitatea competițională, participînd la concursul republican, care urmează să aibă loc pe un traseu ales în apropierea orașului Vălenii de Munte. Pentru membrii lotului național, întrecerile de duminică constituie o ultimă verificare publică înaintea participării la prima etapă a Balcaniadei de motocros, programată în orașul iugoslav Kutina.

● Concursurile de dirt-track continuă. De data aceasta, alergătorii din București și Sibiu (căci numai în aceste orașe există specialiști ai genului) se vor întîlni în cadrul „Cupei Voința Sibiu", găzduită pe pista din localitate.

Duminică, în sala Dinamo

UN CONCURS REZERVAT HALTEROFILILOR FRUNTAȘI

Duminică dimineața, cu începere de la ora 10, în sala Dinamo, va avea loc un concurs de haltere rezervat sportivilor fruntași. Printre participanți se numără V. Bădescu, M. Grigoraș, St. Pintilie, Gh. Teleman, Gh. Mîncu, V. Opreanu, I. Vlădăreanu ș.a.

CICLIȘTII DINAMOVIȘTI CONCUREAZĂ LA VILNIUS

La 25 mai pleacă la Vilnius selecționata de ciclism fond a clubului sportiv Dinamo București pentru a participa la o competiție de fond, programată între 26 și 31 mai. Lotul condus de H. Bugeanu și însoțit de antrenorul St. Lemîndroiu este alcătuit din C. Grigore, Ion Cosma, C. Ciocan, Al. Zaroschi, I. Constntin și I. Ajoghin.

Invitații pe adresa F. R. Ciclism

F. R. Ciclism a primit invitații de la numeroase foruri cicliste europene. Astfel, rutierii români sînt solicitați să participe la „Turul Turciei" (23 iunie—3 iulie), „Turul Iugoslaviei" (28 iunie—5 iulie), „Cupa speranțelor olimpice" (Tallin, 2—7 iulie), „Turul R. D. Germane" pentru tineret (9—16 iulie), „Turul Boemiei" (10—14 iulie), „Proba olimpică de 100 km contratimp pe echipe" (Berlinul Occidental, 12 iulie).

În ședința sa de vineri 22 mai, Biroul F. R. Ciclism va lua în discuție aceste invitații.

Meci internațional de fotbal la Ploiești

Petrolul—Krakra Pernik (Bulgaria) 1-1 (1-0)

Joi după-amiază pe stadionul Petrolul din Ploiești s-a disputat meciul internațional de fotbal dintre formațiile Petrolul și Krakra Pernik, din prima divizie a campionatului Bulgariei. Partida, de un bun nivel tehnic, a fost urmărită de aproape 4000 de spectatori. Încasările au fost depuse în contul C.E.C. 2000.

Au marcat Grozea (min. 42) pentru ploieșteni și Avramov (min. 87 din 11 m, acordat de arbitru pentru henț comis în careu de N. Ionescu).

I. TĂNĂSESCU-coresp.

MARELE DIG AL INIMILOR ȘI VOINȚELOR FERME ÎNVINGE VRĂJMĂȘIA APELOR

DEJ

NIMENI NU ESTE SINGUR...

...Merg însoțit, prin orașul Dej, spre cartierul „Alexandru Ioan Cuza", și un om, cam de vreo 50 de ani, mă oprește, întrebîndu-mă dacă n-am văzut pe undeva, oprită în nămol, o ladă așa-ș-așa, pe care i-au luat-o apele, lada cu haine a familiei sale. De o parte și de alta a Someșului, o mare de nămol, locuințe măcinate și zeci de locuri în care cetățenii își amintesc că pînă acum cîteva zile existaseră case. O semănătoare metalică, furată de ape, nu se știe de la cîți kilometri, zace undeva, după ce fusese, probabil, cîteva zile jucăria valurilor. O mașină Dacia, smulsă de torenți din fața unei stații de benzină, stă cu roțile înfundate în fața scheletului unei locuințe.

Bilanțul după acest război al apelor în municipiul Dej și în comunele subordonate: **1 114 FAMILII SINISTRATE, ADICA APROXIMATIV 5 100 OAMENI; 141 FAMILII CU LOCUINȚELE ȘI AVUTUL DISTRUSE ÎN TOTALITATE.**

Eroi cunoscuți și necunoscuți

Simbătă 9 mai, locotenent-colonelul Mihai Delegeanu era supus unei intervenții chirurgicale. Peste trei zile simțul datoriei îl obligă să iasă din spital cu plaga necicatrizată. De atunci pînă azi conduce o echipă de salvare și intervenție formată din ostași. Miercuri 13 mai, el avea să scoată, din mijlocul valurilor turbate, împreună cu subordonații săi, 300 de naufragiați. A doua zi, încă o sută. Căzut în apă, la un moment dat și prins de viitură sub o insulă, a trebuit să fie el însuși salvat de la înec. Incizia operației nu s-a cicatrizat nici pînă azi, dar urmările calamității sînt atît de vii încît Mihai Delegeanu n-are timp să se gîndească la pericolul unei fistule. În cartierul Kogălniceanu, echipa de intervenție, condusă de maiorul Grigore Giurebe, a salvat, la rîndul ei, cu șalupele, vreo sută de oameni refugiați pe acoperișuri. Dar interlocutorii mei sînt plini de admirație pentru un maior căruia nu-i cunosc numele, comandantul grupei de „helicoptericti", care a făcut — după spusele lor — minuni de acrobație, ca să smulgă oamenii din ghearele morții. O singură femeie n-a putut fi salvată. O femeie agățată, timp de 9 ore pe un stîlp de care helicopterul nu se putea apropia din cauza unor plopi situați în apropiere. După 9 ore, valurile aveau să doboare stîlpul și să-l ia împreună cu victima...

Spitalul orășenesc a fost înecat. Directorul unității dr. Pompiliu Baloescu, împreună cu adjunctul său, dr. Liviu Pop, îmi relatează cum s-a compensat lipsa funcționalității spitalului. Organizînd în localul policlinicii și al unor circumscripții, servicii complexe, cu orar de zi și de noapte, întărind stația de salvare, improvizînd o casă de nașteri, expediind bolnavii sau accidentații, cu un grad mai mare de gravitate, la unitățile din Gherla și Cluj, după aplicarea primului ajutor. Materiale dezinfectante și medicamentele au sosit rapid și în cantități indestulătoare. În satele inaccesibile, Aviasan-ul a parașutat cele necesare. Peste 3 000 de oameni au fost vaccinați. În prezent, secțiile spitalului sînt supuse unui riguros proces de reamenajare. Analizele apei oferă date ameliorate. Zilnic Clujul trimite, spre Dej, convoaie de cisterne cu apă potabilă.

În punctul maxim al dramei, ca și acum în zilele de intensă activitate pentru combaterea urmărilor calamității aprovizionarea populației a fost și este ireproșabilă. Aceasta și multe alte acțiuni indicative exprimă solidaritatea oamenilor loviți și, mai ales, sentimentul comunității întregului nostru popor, atît de sensibil și de strîns unit în timpul oricărei încercări.

Cînd va mai alerga o minge?

Din frumoasele baze sportive ale orașului n-a mai rămas aproape nimic. Stadionul asociației Unirea, cu gardurile și vestiarele devastate de puhoaie, e acoperit de un strat milos de aproape jumătate de metru. Echipamentul a fost cărat de valuri. Cine știe cîte luni de-acum înainte aici nu va mai răsuna glasul mingilor de tot felul!? Terenurile de handbal, volei, și baschet ale liceului „Andrei Mureșanu" au fost și ele maltratate de furia lichidă. La școala generală, situația e identică. Sălile de gimnastică au devenit niște vane pline cu apă pînă aproape la jumătate. Un singur teren, pe care se poate juca handbal, volei sau baschet, a scăpat teafăr și pe el se vor organiza în curînd competiții în beneficiul sinistraților. Gheorghe Gherase, președintele C.M.E.F.S., îmi zice că toți sportivii orașului lucrează și vor lucra pentru atenuarea degradărilor și recuperarea locurilor de antrenament și competiții. Silviu Andru, președintele secției de fotbal Unirea, ca și Cornel Pop, secretarul asociației, ne roagă să inserăm în ziar apelul lor către toate cluburile cu bună stare, pentru ajutor în echipament sportiv. Ei au și expediat asemenea rugăminți scrise către opt cluburi din prima divizie națională de fotbal. Sîntem siguri că li se va răspunde.

Toate eforturile pentru refacere

Refacerea capacităților de producție ale întreprinderilor avariate a fost una din principalele direcții de inițiativă și acțiune ale comandamentului local. Gheorghe Rada secretarul cu probleme economice, ne spune — cu o evidentă tristețe — date amănunțite despre starea de ultimă oră a fiecărei unități de producție. Peste 3 000 de oameni — militari, muncitori de la C.A.P.-urile învecinate, elevi și studenți din orașul Cluj — dau ajutor salariaților întreprinderilor avariate, pentru reparații și punere în funcțiune. Deocamdată, doar Fabrica de produse refractare, întreprinderea „11 Iunie", salina Ocna Mureșului și, parțial, întreprinderea „Bobîlna" nu au început fluxul producției. Dar zilele următoare vor aduce și aici demarajul așteptat. Țara întreagă are grijă de fiecare dintre localitățile lovite de stihia apelor dezlănțuite. Pe drumurile către Dej, de pildă, au trecut, în aceste zile, camioane cu alimente și îmbrăcăminte donate de către cooperatorii din comunele Mociu și Apahida (jud. Cluj), Institutul de fizică atomică din București, Uzinele mecanice „16 Februarie" din Cluj și I.C.A.P. Ilfov. Concetățenii nesinistrați au început să doneze și ei. În contul special 2 000 au apărut primele sume. Aproape 1 300 de persoane primesc zilnic, gratuit, masa, aici în oraș. Astăzi 35 de familii sinistrate gradul I au primit 20 de apartamente noi. Un bloc de încă 20 de apartamente va fi repartizat peste cîteva zile. Numeroși cetățeni își pun, cu nobilă simplitate, casele la dispoziția celor ce le-au pierdut. Nimeni nu se simte singur. Compasiunea și grija tuturor pentru cei loviți sînt un tonic moral de extremă eficacitate.

Biletele de tren pe care mi le întinde casierița, în gara Dej, sînt jilave, semn că și clădirea gării a fost încinsă cu un briu de apă. În trenul de întoarcere, o profesoară căreia nu-i știu numele, fapt ce conferă cazului o comentare de simbol (profesoară la o școală dintr-o comună învecinată Dejului, unde ajunge zilnic sculîndu-se la 3 și jumătate dimineața, ca să plece din Cluj cu trenul; iar la întoarcere face gospodărie, locuind doar cu soțul ei, student, și neavînd ajutoare) ne-a spus, în legătură cu drama Dejului, care-i era cunoscută: „M-am gîndit și am hotărît să iau acasă, pentru o vreme, un copilaș de vreo 4—5 ani de la una din familiile „dezmoștenite" de apă". Cinste nobleței acestei necunoscute, o noblețe pe care o simt învadind atîtea priviri, gesturi și strădanii ale omului nostru, erou anonim.

Romulus BALABAN

Duminică sportivă în parcul Dinamo

Cluburile bucureștene Dinamo și Rapid organizează duminică 24 mai, în parcul Dinamo din șos. Ștefan cel Mare, o manifestare sportivă cu un bogat și variat program. În program au fost incluse întreceri de cărtinguri, de haltere, meciuri de handbal și de fotbal.

Iată programul: Stadionul central, ora 9,30: „Se întrec curajoșii" (concurs de cartinguri); ora 10: Dinamo București — Flacăra roșie (fotbal, campionat de copii); ora 11: Dinamo București — Rapid (fotbal, echipele divizionare A) — în pauză finala concursului de cărtinguri; Terenul de handbal, ora 10: Dinamo București — Rafinăria Teleajen și Steaua București — Politehnica Timișoara (meciuri din campionatul diviziei A la handbal); Sala de sporturi, ora 10: „Cupa Dinamo" la haltere (participă cei mai buni halterofili ai cluburilor bucureștene).

Intrarea generală 5 lei. **Toate fondurile realizate vor fi donate familiilor din județele calamitate.**

Lupta se duce zi și noapte!

(Urmare din pag. 1)

departe, la Galați, te credeai pe altă planetă...

Peste aproximativ 18 ore, prin aceleași locuri străbătute cu trenul, după ruperea digului de la Barboși... Cu tot eroismul oamenilor, digul a cedat. Multe case din Barboși — din care locatarii au fost salvați cu maximă operativitate de militari și ceferiști, nu se mai vedeau...

Un acoperiș, ici-colo, cîte o prăjină cu coteț de porumbei în vîrf (singurele spații... locuite), berze pe hornuri...

...Coliba de lîngă terasament nu mai era.

În acest tablou deprimant, curajul, oricît de curios ar părea, l-am zărit în primul rînd în ochii sinistraților, mulți dintre ei mutați cu mobile și lucruri în vagoane puse la dispoziție de Direcția regională C.F.R. Galați. Este într-adevăr nespus de impresionant să vezi cum oameni cruntloviți de urgia naturii nu rostesc un cuvînt de lamentare, nu se plîng în nici un fel.

Da, forța morală a oamenilor din aceste locuri și-a găsit în ultimele zile zeci de feluri de exprimare. La Fundenii Vechi, de pildă, ca să dau doar unul din multele exemple cunoscute — trei săteni, Dragomir Gheorghe, Dragomir Toma și Nicolau Vasile, au înfruntat Siretul dezlănțuit cu o lotcă pescărească (de numai 13 crivace, cea mai mică barcă folosită aici), pornind să salveze doi bătrîni care se refugiaseră cu vaca lor pe un dîmb lîngă biserică.

În tot acest timp, Galațiul prin fața căruia defilează amenințătoare Dunărea, mai năvalnică și mai puternică ca niciodată, își construiește fortificații de cetate asediată. De la gara fluvială și pînă la stația de sortare a minereului (5,6 km) crește, oră de oră, un dig protector lung și impresionant ca un zid medieval.

RM. VÎLCEA

OLTUL SE RĂZVRĂTEȘTE...

Se pare că, pentru prima dată în milenara sa istorie, Oltul — atît de slăvit, ridicat de Octavian Goga la valoare de simbol — a devenit un dușman al celor ce-l adoră. Da, și Oltul, aidoma geamănului său, Mureșul, a început să-și umfle torentul, aruncîndu-se sălbatic peste albia sa.

Un prim contact cu acest rîu l-am luat marți dimineața, la Stoenești, de la fereastra acceleratului. Albia se întinsese mult, cuprinzînd întreaga luncă, dar nimic nu lăsa să i se întrevadă acea față congestionată și dezlănțuită, ca o Gorgonă, din dreptul satului Ionești, Matca lui — dacă se mai poate numi matcă de rîu o imensă întindere de apă de cîțiva kilometri — înghițise păduri și ogoare. Undeva, departe, în mijlocul acestei mări învolburate, se afla, aidoma unei epave, un gigant escavator, ușor înclinat într-o rînă, cerșind — parcă — îndurare de undeva, din cerul acela negru ca un fund de tuci.

...Și satele trec prin fața privirilor, unul după altul, dar toate sînt pustii. Nici țipenie de om! Doar ici-colo, cîte o găină speriată, rotindu-și capul, mirată și ea de această liniște.

Oamenii se zăreau undeva departe, pe marginea apei, mișunînd ca niște furnici. Doar autocamioanele și tractoarele, cu remorcile lor, care cară — desigur — pămînt pentru consolidarea digurilor, se deosebeau în acest decor trist.

Cu cît ne apropiam de Rm. Vîlcea cerul începea să se lumineze. La Rîureni — acolo unde cu peste 120 de ani în urmă generalul Magheru își stabilise tabăra, pentru că avea în Olt un aliat de neprețuit — norii se risipiseră complet, iar soarele se arăta în toată splendoarea lui, asemenea unui trufaș senior din timpul lui Mircea. Nici n-ai zice că mai bine de o treime din țară a căzut pradă intemperiilor naturii în această primăvară!

Ajunși la punctul final al călătoriei noastre, am făcut primul drum la sediul Comandamentului județean de luptă împotriva inundațiilor. Tocmai se desfășura o ședință în care erau discutate noi și noi măsuri.

„Aici, la noi, mi s-a spus deocamdată e liniște. Ce măsuri s-au luat? Zonele care ar putea fi puse în pericol de furia Oltului au fost evacuate. Se construiesc diguri la Ostroveni și Bujoreni. Avem marele avantaj că inundația nu ne va lua prin surprindere, cum am aflat că s-a petrecut în alte părți. Vă rog să scrieți acolo, în ziarul dv., că toată suflarea omenească a județului participă la bararea drumului apelor și la campania de ajutorare a populației din regiunile sinistrate. Și sportivii iau parte activ în aceste momente grele la toate acțiunile. Dar, despre aportul lor puteți obține mai multe amănunte de la C.J.E.F.S.".

Am plecat mai departe și, iată-mă la sediul C.J.E.F.S., unde am întîlnit o veche cunoștință, pe prof. Nicolae Dinescu, vicepreședintele Consiliului, unul dintre marii animatori ai mișcării sportive vîlcene. Fire volubilă, prin excelență, profesorul era, de data aceasta, tăcut și îngîndurat. M-a supus unui adevărat interogatoriu, ca și cum aș fi venit direct din zonele sinistrate. Am reușit cu greu să inversez rolurile!

„Sute de tineri sportivi din orașul nostru și din județ, ne-a spus prof. Dinescu, muncesc zi și noapte la consolidarea digului de la Ostroveni. Ei au participat activ la evacuarea depozitelor de materiale de pe malul Oltului și a populației din zonele amenințate de ape. C.J.E.F.S. Vîlcea a hotărît să organizeze numeroase manifestări sportive ale căror încasări să fie depuse în contul ajutorării sinistraților. Pînă la sfîrșitul lunii se vor organiza numeroase partide de fotbal, volei, handbal, demonstrații de box, judo și lupte".

...La ora cînd transmit aceste rînduri, se pare că orașul nu se mai află în pericol. Dar se anunță că numeroase sate, în amonte și aval de Rm. Vîlcea, au fost inundate. Voi pleca în acea direcție...

Dan VLAD

CONSENSUL UNANIM AL SOLIDARITĂȚII

(Urmare din pag. 1)

versitatea Craiova — Dunărea Calafat.

● Duminică 24 mai, la Oradea, un cuplaj fotbalistic: în deschidere partida old-boys între arbitrii și antrenorii de fotbal din localitate iar în vedetă jocul Crișul — Olimpia din cadrul diviziei B, seria a II-a.

PROGRAMUL BRAȘOVENILOR

● Un program amplu își propun brașovenii. Clubul Dinamo va dona din veniturile personale ale membrilor săi suma de 50 000 lei și va organiza partide de fotbal, handbal și box. Clubul Tractorul participă cu o subvenție de 25 000 lei. Clubul Politehnica își propune organizarea unor turnee de baschet și fotbal.

AFLAM DE LA IAȘI...

Miercuri a avut loc ședința biroului C.J.E.F.S. Iași în care au fost analizate posibilitățile de contribuție la ajutorarea județelor sinistrate ale țării. S-a hotărît organizarea unor acțiuni sportive de mare amploare pe stadionul 23 August din localitate, la care să-și dea concursul toate unitățile de performanță din județ.

Cu același prilej, membrii biroului C.J.E.F.S. au decis să ofere salariul lor pe o lună pentru ajutorarea sinistraților, iar aparatul organului județean să contribuie lunar, cu o zi, pînă la sfîrșitul acestui an.

...ȘI DE LA REȘIȚA

Pe baza planului de acțiune inițiat de C.J.E.F.S. Caraș Severin, și în această parte a țării sportivii vin în sprijinul populației sinistrate. Astfel, fondurile realizate din întîlnirile de fotbal C.S.M. Reșița — Minerul Anina, Minerul Bocșa — Metalul Topleț și Victoria — C.F.R. Caransebeș au fost alocate acestui scop. De asemenea, la sfîrșitul săptămînii vor avea loc mai multe gale de box cu participarea pugiliștilor de la C.S.M., Școala sportivă Reșița și Tînărul Metalurgist Bocșa. În fabrici și uzine, sportivii sînt în primele rînduri pentru îndeplinirea planurilor și angajamentelor. Ei pot fi întîlniți în aceste zile la centrele de colectare a obiectelor pentru populația sinistrată. (PAUL BOCȘANU — corespondent).

CREȘTE „CONTUL 2000"

● În concursul de ciclism „Cupa F.R.C.", organizat la 24 mai 1970 pe velodromul Dinamo, la orele 10, toate încasările și baremurile arbitrilor se vor vira în „Contul 2 000".

● Clubul Constructorul din București donează echipament și materiale sportive în valoare de 25 000 lei organizațiilor sportive din regiunile sinistrate.

● Clubul Rapid din București donează materiale și echipament sportiv în valoare de 52 000 lei.

● Încasările jocului amical de fotbal Dinamo — Rapid, ce va avea loc la 24 mai pe stadionul Dinamo, la ora 11, se vor vira în „Contul 2 000", conform hotărîrii luate de conducerile celor două cluburi.

Frumosul gest al gimnastelor cehoslovace

Luînd cunoștință de marile calamități naturale abătute asupra unor județe ale patriei noastre și împărtășind durerea familiilor sinistrate, echipa feminină de gimnastică a Cehoslovaciei, prezentă la Cluj cu prilejul meciului cu selecționata similară a României, a anunțat municipalitatea orașului Cluj de hotărîrea sa de a veni în sprijinul celor greu încercați. Gimnastele, antrenorii, arbitrele și conducătorul delegației au cedat o parte din diurna lor oficială pe care au primit-o pe timpul șederii în România pentru fondurile de ajutorare a familiilor care au avut cel mai mult de suferit de pe urma inundațiilor.

Gestul sportivilor cehoslovaci a fost primit cu profundă recunoștință de spectatorii prezenți în sala sporturilor din Cluj.

CONȘTIINȚĂ ȘI DEVOTAMENT

(Urmare din pag. 1)

schimbat. La fel și zgura de pe pista acoperită acum de o „glazură" cafenie, de circa 20 de centimetri.

În stînga, cochetul — pînă mai ieri — hotel al sportivilor arată ca un beci. I-a fost scos parchetul pe care apa de-o jumătate de metru, îl umflase, i s-au scos ferestrele, s-au răzuit pereții care sînt acum reci și plini de răni.

— Noroc că am salvat cazarmamentul! — exclamă un muncitor vrînd parcă să diminueze efectele catastrofei.

— Reușisem de cu ziuă să punem la adăpost tot echipamentul sportiv și întreg cazarmamentul hotelului — reia președintele C.J.E.F.S., tovarășul Mircea Biriș, însoțitorul nostru. **La ora 7, cînd s-a dat semnalul că viitura a ajuns la Deva și Mureșul își ieșe, furibund, din matcă, opt oameni au făcut, rapid, un ultim control al bazei sportive și au alergat să salveze sacoșele sportivilor craioveni** (n.n. prezenți la una din zonele campionatelor naționale de oină) **care nu se reîntorseseră de la masă. În 10 minute, apa a urcat vertiginos la un metru și jumătate, blocîndu-ne ieșirea. Ne-am strecurat în pod și de acolo am sărit în tribună, unde am rămas pînă la miezul nopții, cînd ne-a salvat o barcă** — își rememorează colocutorul nostru clipele acelea de maximă tensiune.

De 5 zile, activul C.J.E.F.S. și oamenii de la baza sportivă a Devei, cărora li s-au alăturat elevii Școlii profesionale de construcții și sportivii din oraș, lucrează intens la degajarea terenurilor, astfel ca, numai în două săptămîni, așa cum și-au propus ei, toată suprafața să poată fi redată activității competiționale.

— E o muncă grea și anevoioasă, care se cere însă împlinită repede, astfel ca viața să-și reia pulsul normal, ca nici activitatea sportivă să nu sufere — spuneau metodiștii sportivi ai Devei, întîlniți pe „șantier" la poalele Cetății, și, peste cuvintele lor — care exprimă conștiință și devotament — n-ar mai fi nimic de adăugat...

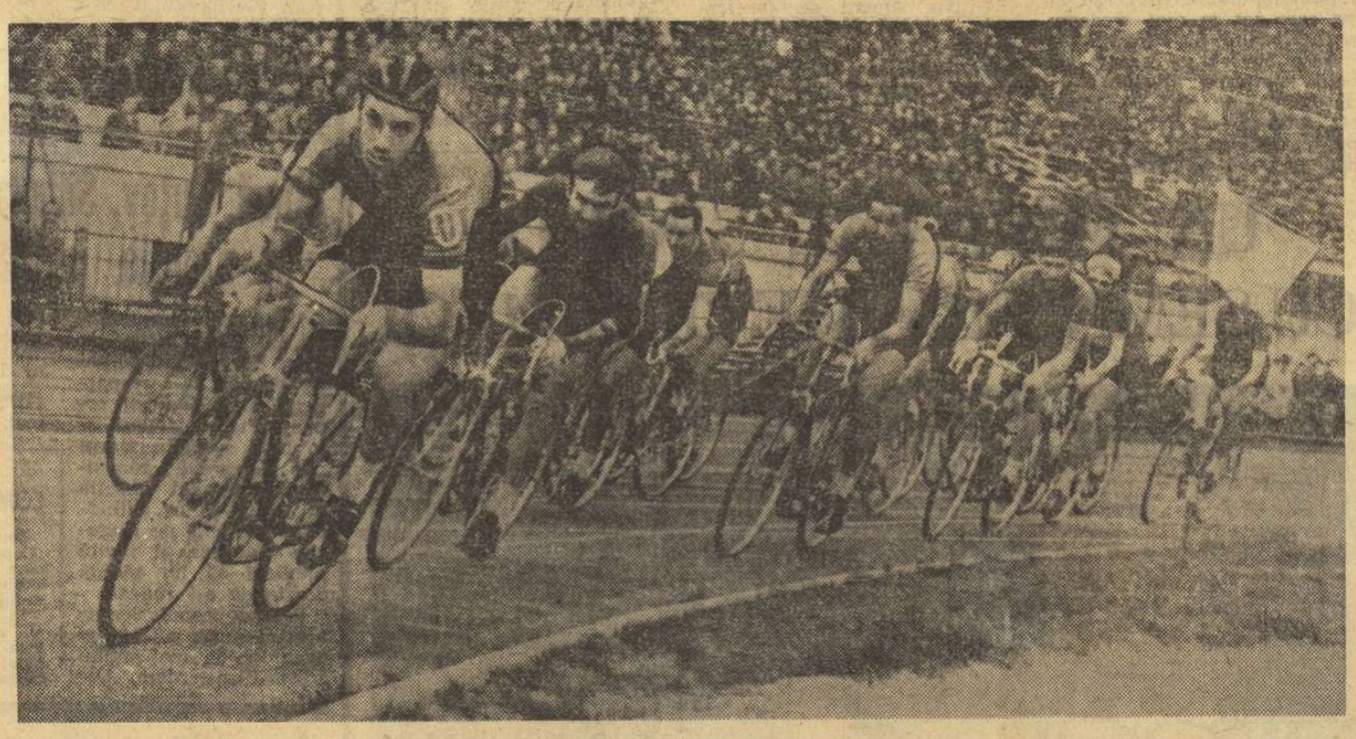

Un moment din demonstrația ciclo-stilor. Se pedalează „tare", în turnantă. Foto: V. BAGEAC

DÎRZENIA OMULUI CARE NU POATE FI ÎNFRÎNT

Furia apelor n-a atins Bucureștiul, doar ploile reci au spulberat străzile, cu neputință sfîrșită. Dar oamenii Capitalei au simțit cuțitul durerii înfipt în inimile lor, și-au strîns rîndurile, făcînd front comun în marea acțiune pentru ajutorarea familiilor sinistrate. 30.000 de cetățeni au ținut să onoreze cu mica lor contribuție manifestația sportivă desfășurată, ieri după amiază, pe stadionul Republicii, organizată în scopul strîngerii de fonduri destinate regiunilor calamitate.

Tribunele nu s-au umplut pînă la refuz, deși se vînduseră toate locurile. Nici nu puteau fi pline. Cei mai mulți dintre posesorii unui bilet lucrau la orele acelea într-un schimb suplimentar sau se îndreptau către centrele de colectare a îmbrăcămintei ori spre ghișeele C.E.C. Și totuși, într-un fel, ei erau acolo, întinzînd o mînă frățească peste furii și durere.

Au ținut să vină, totuși, peste 10 000 de spectatori. Am stat de vorbă în tribune cu cîțiva dintre ei. Li se citea pe față o hotărîre lăuntrică de a contribui la salvarea semenilor lor. Inginerul agronom Alexandru Popescu *ne-a spus:* „Am venit aici nu pentru a asista la spectacolul sportiv în sine, ci pentru că am simțit nevoia omenească ca după atîtea zile să văd și altceva. Să văd, poate, în angajarea fizică de pe teren o fărîmă din epuizanta încleștare a oamenilor cu apa și să mă simt aproape de ei". *Cuvinte asemănătoare am auzit și de la* Ion Cizmănaru, *salariat la uzina Electromagnetica, și de la* Constantin Predeșel, *de la uzina de mașini electrice, și de la încă mulți alții. Cuvintele izvorau din inimă, fierbinți și dîrze. Era dîrzenia caracteristică omului de pe plaiuri, care nu se lasă ușor doborît de relele naturii, care știe să lupte cu ele, să le învingă, să le supună voinței sale. Dîrzenia care a făcut din pămînturile noastre ceea ce sînt ele astăzi, care nu se vrea înfrînt de natură.*

Manifestația sportivă a avut un variat și atractiv program: meciul de fotbal feminin dintre Confecția și F.R.B., partida de olds-boys dintre Rapid și Progresul, probe de atletism și curse de ciclism, demonstrații de judo și gimnastică acrobatică, precum și disputa dintre fotbaliștii divizionarelor Steaua și Dinamo.

Fetele de la Confecția le-au întrecut pe cele de la F.R.B. Ne-am apropiat, după meci, de Irina Climovschi. *Oboseala era vădită.* „Mă gîndesc — *ne-a spus* — la nopțile și zilele nedormite ale altor sportivi în luptă cu stihiile și oboseala mea îmi pare nimic. Prezența aici, în această după amiază, e o parte din modesta contribuție pe care vreau s-o aduc familiilor celor loviți de năpastă". *În tăcerea colegelor ei de echipă am descifrat aceleași cuvinte nespuse. Ne-am îndepărtat, lăsîndu-le să treacă spre cabine.*

Vedetele de odinioară ale fotbalului — peste 50 — au fost și ele prezente. Nici nu puteau lipsi. Macri, Ozon, Oaidă, Caricaș, Ene II și alții au amintit măiestria lor de altădată. La 800 m plat a învins Cornelia Holub, de la Metalul. Tineri cicliști, judoka și gracioasele gimnaste au făcut demonstrații de înaltă virtuozitate. Atletele Cornelia Popescu și Virginia Bonci au trecut peste ștacheta înălțată la 1,79. La lumina reflectoarelor fotbaliștii de la Steaua și Dinamo caligrafiau pe gazon.

Partida derby a reuniunii, opunînd vechile rivale Dinamo și Steaua a dat cîștig de cauză, cu scorul de 1—0, celor dintîi. Dar cine s-a mai gîndit la învingători...

Stropi grei de ploaie au căzut peste stadion, dar nimeni nu și-a părăsit locul. Fiecare a crezut că este de datoria lui să rămînă acolo.

A. CĂLIN
Emanuel FANTANEANU

UN GÎND DE PE UN STADION...

Niciînd natura n-a lovit mai dureros, niciînd joaca ei n-a fost mai absurdă. Năpustindu-se cu toată forța ei distrugătoare asupra a ceea ce omul crease cu trudă, geloasă parcă pe mîna lui de gospodar, ea a uitat — sau n-a știut — pe semne cea mai însemnată calitate umană: solidaritatea. Lozinca „Toți pentru toți", aruncată peste întregul pămînt românesc, a devenit cuvînt de ordine. Printre cei chemați să lupte în această întrecere cu stihiile naturii, au fost și eroii stadioanelor și ai sălilor de sport. Aflăm zilnic despre tăria morală a sportivilor în aceste împrejurări, despre victoriile obținute de ei, victorii care au valoarea aurului.

Dar nu numai cei loviți direct participă la marea bătălie pentru refacere. Iată, aseară, pe Republicii, timp de cîteva ceasuri i-am putut urmări din nou pe cîțiva dintre sportivii noștri de frunte. Am văzut judokani, atleți, cicliști și, bineînțeles, fotbaliști. Și am văzut mii de oameni în tribune. Ochiul s-ar putea înșela privind peluzele aproape goale, dar participarea bucureștenilor la acest recital, MARE prin semnificația lui, a fost mult mai însemnată. Cei aflați la locul de muncă în după amiaza de ieri au ținut totuși să contribuie la ajutorarea regiunilor sinistrate — scopul organizării marii sărbători sportive. Și nu sînt puțini: 30 000 de oameni au vrut, parcă, să demonstreze ieri că nimic nu este mai puternic decît OMUL. Iar cei prezenți în tribune se făceau purtătorii de cuvînt ai tovarășilor lor absenți de pe stadion. Și, fie că se numeau Niculae Pîrvulescu de la U.M.E., Tudor Goia, student la Construcții sau locotenent colonel Marian Georgescu, sau oricare altfel, toți, dar absolut toți, erau convinși că spectacolul sportiv a fost mai frumos ca oricînd. Erau puțin triști spunînd acestea și gîndindu-se la sinistrați. Dar viața trebuie să-și urmeze cursul! Și obișnuiții spectatori ai stadioanelor nu s-au dezmințit, aplaudînd și susținîndu-și favoriții mai mult ca oricînd.

Seara, în toate colțurile stadionului s-au aprins torțe, unindu-și flacăra într-una singură, ridicată sus pe culmile cele mai înalte ale edificiului uman. Și toți cei prezenți ieri pe stadionul Republicii, avînd-o amfitrioni pe admirabilii noștri sportivi, au semnat cu emoții și plosnițe în josul unui poem nesfîrșit denumit OM. Omul care cunoaște loviturile rele ce-i pot lovi, dar niciodată nu-i pot înfrînge!

Geo RAETKY

ȚIRIAC ACASĂ...

Intenționam, de mult timp, să-mi exprim o părere, în legătură cu evoluția excepționalului nostru jucător, care este — de cîtiva ani — Ion Țiriac, fără discuție cel mai complet produs al tenisului autohton, pînă în momentul de față. N-am făcut-o pentru că, de fiecare dată, am așteptat, și am dorit, ca faptele să-mi anihileze intenția și observațiile mele să fie infirmate de realități. Dar, recentul meci amical cu echipa S.U.A., deținătoarea autoritară a „Cupei Davis", mi-a confirmat, din păcate, vechea convingere și mi-a dezmorțit inerția.

Despre ce este vorba? Țiriac joacă mereu mai slab acasă. Constatasem acest ciudat fenomen de ani de zile, dar, după ce am asistat la finala „Cupei Davis", la Cleveland, și l-am putut vedea în plenitudinea capacităților sale, după ce am auzit opiniile unor specialiști reputați și pe cele ale adversarilor săi despre campionul atîtor ani al tenisului românesc, m-am convins că nu mă înșelasem: Țiriac joacă mai slab acasă...

M-a durut constatarea făcută, cu atît mai mult cu cît el nu mi-a confirmat-o niciodată, preferînd să tacă atunci cînd încercam să provoc o astfel de discuție

Zilele trecute, în tribunele stadionului „Progresul", din București, cînd în fața lui și a cuceritorului său partener și prieten, Ilie Năstase, stăteau două dintre cele mai valoroase rachete ale lumii, Ashe și Pasarell, am auzit, nu numai lamentările colective ale unor spectatori, atunci cînd Țiriac greșea o minge, ci și unele afirmații care se doreau competente. Cîteva exemple: „Țiriac nu mai merge", „Totdeauna el se îmbolnăvește cînd are un meci greu", „Abia se mișcă, s-a terminat cu el". „Nu-l mai duc picioarele" etc.

Chiar dacă ar fi așa, cred că publicul nostru nu ar trebui să uite unele adevăruri. Cerîndu-i scuze lui Țiriac pentru că am să mă refer la unele merite ale sale, ce par uitate și particularizînd, de data aceasta, un fenomen general al sportului nostru ce se explică prin conjunctura politică actuală și locul social al sportului în societatea românească socialistă, am să afirm că, dacă vedem astăzi pe terenurile noastre echipe de mare valoare (cea a S.U.A. joacă pentru prima oară la București), trebuie să știm că, în bună parte, fericirea noastră i se datorează lui Țiriac. Dacă Ilie Năstase asaltează, mereu mai decis, locul prim al ierarhiei amatorilor în lume, fundamentul îndrăznelii sale nu stă doar în excepționalul său talent, ci și în persoana lui Țiriac. Ignorînd egoismul altor jucători, Ion s-a ocupat realmente de Ilie, l-a „tras" după el, l-a sfătuit, și-l sfătuiește încă în continuare, cu competență și sinceritate și Năstase nu se poate (și nici nu dorește așa ceva) dispensa de compania lui Țiriac. Ion a acordat, pe strunele experienței sale, imaginația mereu novatoare a lui Ilie și, sub conducerea sa în teren, s-a sudat cuplul de 24 de carate, învingător în atîtea celebre concursuri de dublu, în numele tenisului românesc: Țiriac—Năstase.

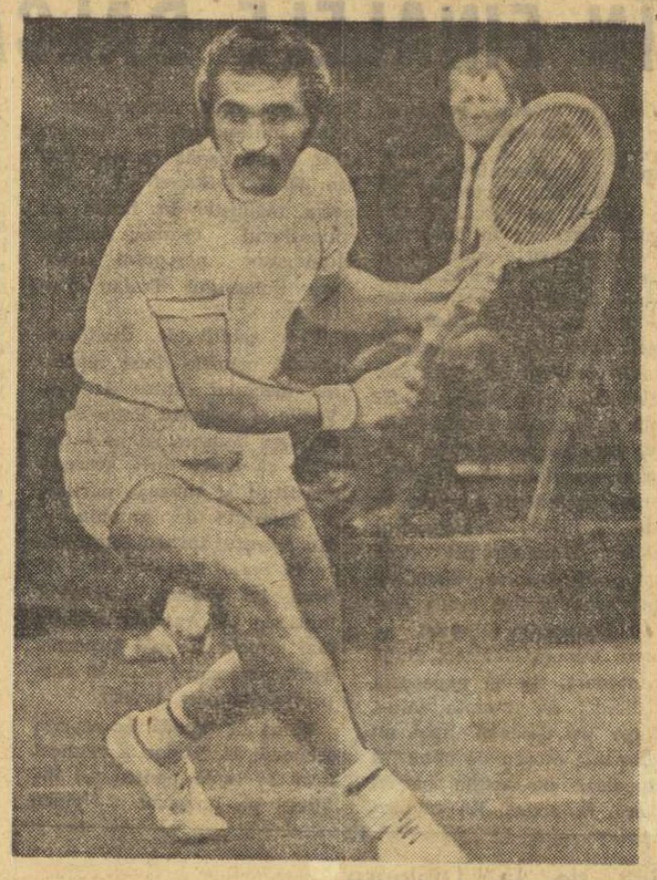

Fotografia de AUREL NEAGU

Ion este prea mîndru și valoros pentru a polemiza cu publicul său de acasă. Dar, în prezența acestui public, puterea lui de concentrare scade, pentru că „afară" el joacă și contra tribunelor și le înfruntă făcîndu-se, nu numai temut, dar — culmea! — și iubit. Acasă, el nu dorește să se bată cu cei din tribune. Unii dintre spectatori îl provoacă însă și-i limitează, inconștienți, posibilitățile. Acestor cetățeni vreau să le spun azi că Țiriac a suferit în Iran de gripă, că de la Bruxelles a vrut să vină acasă, avînd 40 de grade temperatură, dar a rămas alături de Ilie, care lupta pentru primul loc. Despre același Țiriac, pe care „specialiștii" din tribune (cîți or fi ținut o rachetă în mînă, vreodată?) îl consideră „trecut", Arthur Ashe îi spunea colegului Radu Voia, la sosirea sa la București, că „este jucătorul aflat în cel mai evident progres", iar la replica „dar, Țiriac are deja 31 de ani", supercampionul de culoare răspundea: „Perfect! În 3—4 ani el poate ajunge în vîrful piramidei!"

De ce, oare, unii spectatori se entuziasmează numai în prezența talentului autentic al lui Năstase, și nu și în cea a muncii enorme, depusă de Țiriac? El n-a ascuns-o niciodată, a spus-o, nu de mult, și la Televiziune, în convorbirea sa cu scriitoarea Sinziana Pop: n-a avut talent, a muncit, a muncit și încă, cel mai adesea, de unul singur.

Dragi spectatori, vă rog de aci, din coloanele ziarului sportiv, nu ignorați această realitate. Și, credeți-mă, ea arată așa cum v-am înfățișat-o acum, foarte sumar. Țiriac este un mare campion și nu numai al terenului de zgură, ci și al noțiunii de sport, în plenitudinea și diversitatea sa. Nu-l faceți să se simtă străin tocmai la el acasă! Dacă n-aveți energia să-l aplaudați (ceea ce nu pot să cred) nu-i opuneți, măcar, zidul indiferenței și neîncrederii d-stră. Acordați-mi acest credit și nu veți regreta, dimpotrivă, abia atunci îl veți putea vedea și evalua pe acel Țiriac care a cucerit publicul atîtor Continente.

Emanuel VALERIU

P. S. Îi cer scuze lui Țiriac, pentru aceste rînduri despre care va afla, poate, din ziar. Ele nu sînt o pledoarie, fiindcă el n-are nevoie de așa ceva, ci vor să reprezinte, doar, o profesie de credință pe care simțeam că am datoria să mi-o fac.

E. V.

Pregătirile jucătorilor români pentru C. M.

IERI, S-AU STABILIT ECHIPELE ȚĂRII NOASTRE

Pregătirile în vederea campionatelor mondiale de popice de la Bolzano s-au încheiat ieri la prînz. 7 jucătoare și tot atîția jucători au făcut un ultim antrenament controlat pe arena Voința din Capitală, la probele clasice de 100 bile mixte femei și 200 bile mixte bărbați. Manifestînd o bună dispoziție de joc, selecționabilii au tras cu precizie atît în manșele „pline", cît și la „izolate", realizînd rezultate valoroase.

În urma comportării sportivilor în ultima verificare, cei doi antrenori, **Alex. Andrei** și **F. Popescu**, au stabilit echipele care vor evolua, începînd de luni, pe arena din Bolzano.

FEMININ: Elena Cernat, Ana Marcu, Crista Szöcs, Elena Trandafir, Margareta Szemany, Cornelia Moldoveanu-Petrușcă. Rezervă: **Florica Negulolu.**

MASCULIN: Ilie Băieș, Gh. Silvestru, Iosif Tismănaru, Cristu Vînătoru, Petre Purje, Ion Micoroiu. Rezervă: **Vasile Mănțoiu.**

Delegația țării noastre la apropiata ediție a C.M. va pleca sîmbătă dimineața, cu avionul.

CICLIȘTII BUCUREȘTENI ÎN ÎNTRECERE

Pe un circuit de pe str. Liviu Rebreanu (cartierul Balta Albă) care a cîștigat ca dificultate și, implicit, spectaculozitate prin adăugarea unei mici bucle, s-a desfășurat **faza municipală a campionatului republican de semifond.** În vervă, alergătorii de la Steaua au deținut inițiativa la toate categoriile, situîndu-se și în finală pe primele locuri. Astfel, la seniori, unde s-au parcurs 50 km (pe circuitul de 1 300 m cu sprint la două ture), jumătate din traseu a fost dominat de George Negoescu, apoi principalul său adversar, Th. Puterity l-a asaltat din ce în ce mai insistent și, prin cele trei sprinturi cîștigate consecutiv (începînd cu turul 26), s-a instalat la șefie, pe care n-a mai cedat-o. Din cei 37 de semifondiști, 26 au terminat dinamica cursă, primii clasați fiind: **1. Th. Puterity (Steaua) 37 p, 2. G. Negoescu (Steaua) 36 p, 3. I. Constantin (Dinamo) 33 p, 4. C. Gonțea (Steaua) 24 p, 5. C. Ciocan (Dinamo) 18 p, 6. C. Popescu (Voința) 12 p.**

La categoriile cadeților lupta pentru afirmare a fost mai puțin antrenantă, cîștigătorii impunîndu-se cu ușurință. **Juniori mari** (30 km): **1. P. Dolofan (Steaua) 55 p, 2. V. Murineanu (Șc. sp. 3) 40 p, 3. M. Popescu (Olimpia) 23 p** (de menționat comportarea merituoasă a brăileanului Cristian Camer h.c., clasat pe locul 4 cu 23 p); **juniori mici** (16 km): **1. Gh. Ionescu (Steaua) 18 p, 2. C. Colța (Steaua) 13 p, 3. P. Cimpoeru (Șc. sp. 3) 9 p. „Semicursele"**, unde lupta a fost mult mai echilibrată, a revenit lui **P. Ciobotaru (Steaua)**, talonat strîns de N. Pascu (Șc. sp. 2), I. Cercheș (Șc. sp. 3), E. Petre (Șc. sp. 2) și R. Nechita (Șc. sp. 3).

O altă competiție, prin care s-a **inaugurat și sezonul de pistă**, a fost **„Cupa F.R.C."**, disputată pe velodromul Dinamo. Se cunosc doar cîștigătorii la **500 m cu start de pe loc: la seniori, Șt. Leibner (Dinamo)** — care înregistrînd 35,9 s l-a depășit pe favoriții, frații Fl. și G. Negoescu (Steaua), creditați cu 36.0, respectiv 36,1 — la **juniori mari, P. Cîrneanu (Steaua) 36,4**, iar la **„micii" — M. Roșu (Dinamo) 37,4. La viteză s-a ajuns doar în sferturi de finală.**

REZULTATE SCONTATE ÎN CAMPIONATUL DE HANDBAL

În campionatul masculin de handbal s-au desfășurat ieri jocurile etapei a 24-a. Au avut loc patru întîlniri deoarece partida Universitatea Cluj — Dinamo București s-a disputat în urmă cu cîteva zile și a revenit clujenilor cu scorul de 20—18. Iată amănunte:

VOINȚA BUCUREȘTI — MINERUL BAIA MARE 16—15 (4—4). Meciul, extrem de echilibrat (tabela de marcaj a indicat de 13 ori egalitate!), a avut un final pasionant. Cu două minute înainte de sfîrșitul partidei minerii conduceau cu 15—14 și, deși se aflau în posesia balonului, ei s-au pripit în atac (Palko), lucru de care au profitat experimentații jucători de la Voința care au egalat, iar în ultimele secunde au înscris golul victoriei. Din nou handbaliștii de la Minerul au trecut milimetric pe lîngă victorie (a cîta oară!), dar au pierdut. Și aceasta datorită aceleiași lacune: în apărare nu reușesc să anihileze pivoții adverși, iar în atac nu-și pregătesc tactic și cu răbdare acțiunile, totul rezumîndu-se la șuturile năpraznice ale lui Birtolom și Palko (au înscris cîte 6 goluri fiecare). Totuși un rezultat de egalitate (Voința n-a evoluat la adevărata valoare) ar fi fost echitabil. De la bucureșteni cei mai eficace jucători: Alboaica (6), Popescu (4). Au arbitrat **G. Căpățînă** și **I. Dumitrescu** (Buzău).

GH. RANGU

UNIVERSITATEA BUCUREȘTI — DINAMO BACĂU 11—10 (7—3). Meci fără istoric, presărat cu durități, capitol la care băcăuanii au excelat. După ce au condus confortabil pînă la pauză, studenții au avut în repriza secundă o inexplicabilă scădere. Victoria bucureștenilor este pe deplin meritată. Principalii realizatori: Chicidt (5) — „U"; Avramescu (3) — Dinamo.

Horia ALEXANDRESCU

Alte rezultate: RAFINĂRIA TELEAJEN — STEAUA 11—23 (5—9); POLITEHNICA TIMIȘOARA — DNAMO BRAȘOV 9—7 (5—3).

CLASAMENT

1. Steaua	24	23	0	1	456-318	46
2. Dinamo Buc.	24	16	2	6	380-313	34
3. Univ. Cluj	24	14	1	9	343-333	29
4. Univ. Buc.	24	13	2	9	356-329	28
5. Polit. Tim.	24	11	4	9	366-330	26
6. Voința Buc.	24	9	3	12	392-437	21
7. Dinamo Bv.	23	8	2	13	350-360	18
8. Din. Bacău	24	8	1	15	348-392	17
9. Minerul B.M.	23	5	2	16	329-404	12
10. Rafinăria Teleajen	24	3	1	20	333-437	7

Viața Nouă Olteni și Avîntul Curcani — în finala „Cupei României"

A treia zonă a „Cupei României" la oină s-a consumat la sfîrșitul săptămînii trecute pe stadionul din Curtea de Argeș. Șase echipe campioane de județ, angrenate într-un turneu (tur-retur), și-au disputat întîietatea pentru a rămîne în competiție. La capătul unor jocuri atractive, clasamentul are următoarea înfățișare: **1. Viața Nouă Olteni (jud. Teleorman) 15 p, 2. Avîntul Curcani (jud. Ilfov) 13 p, 3. Drum Nou Radu Negru (jud. Ialomița) 10 p, 4. Centrul mecanic Tulcea 8 p, 5. Pacea Țițești (jud. Argeș) 6 p, 6. Flacăra Vișoara (jud. Constanța) 6 p, (punctaveraj mai slab).**

Primele două echipe **s-au calificat în finală. De menționat că la întrecerile oinarilor au asistat 35 de profesori de educație fizică din localitate și satele învecinate, prezenți la Curtea de Argeș cu prilejul unui cerc pedagogic. Mulți dintre profesori au fost încîntați, spunînd că vor înființa echipe de oină la școlile respective.**

PESTE BLOCAJ

Vremea pregătirilor intense

A mai rămas puțină vreme pînă la data cînd naționalele noastre vor fi angajate în confruntări majore care ne vor edifica, fără îndoială, asupra situației voleiului românesc în arena internațională. Așteptăm vremea marilor întîlniri cu speranța că asigurările liniștitoare, date — într-o formă sau alta — de către factorii de răspundere ai acestui sport, își vor dovedi temeinicia. Pentru ca voleibaliștii noștri să se prezinte însă, cît mai aproape de valoarea reală, este bine să fie urmărite în acest interval cîteva direcții de acțiune. În această privință, sfaturile pe care intenționăm să le oferim în rîndurile următoare nu se pretind precizări, descoperiri uluitoare. Dacă aceste sfaturi vor fi considerate lucruri cunoscute, cu atît mai bine; le recapitulăm totuși fiindcă, dacă s-ar fi știut, în ultimii ani, toate adevărurile simple care trebuiau știute, am fi fost, probabil, scutiți de multe oftaturi.

Ar fi timpul, deci, să se lucreze în direcția pregătirii sextetelor de bază; și, în cadrul acestora, credem că ar fi incontestabil util să ne orientăm hotărît spre specializarea jucătorilor pe posturi. Formula „clasică" a jucătorilor universali, care „merg oriunde îi pui" a fost încercată destul timp și cu rezultate concludent negative. Același lucru este valabil și cu privire la rezerve, în special la cei 3—4 jucători care apar de regulă mai des pe teren. Ca întotdeauna în cazul turneelor îndelungate, existența unor rezerve, de valoare măcar apropiată, dacă nu chiar egală cu a primilor șase, are o importanță esențială în prevenirea uzurii fizice, a epuizării unor jucători prea solicitați.

Este, de asemenea, important să se pornească gradat la *construirea* condiției fizice a jucătorilor, în așa fel încît aceștia să ajungă la potențialul de vîrf tocmai în perioada de maximă solicitare a turneelor decisive. Este o operație delicată, de dozare, în care trebuie urmărită, pe cît posibil, evoluția fiecărui component al loturilor. Tot astfel, observatorii federali (pe care i-am dori cît mai buni psihologi) ar trebui să urmărească și atmosfera în care se desfășoară procesul de pregătire: starea generală de spirit, relațiile dintre jucători, precum și relațiile jucători-antrenori, intervenind cu tact pentru a preîntîmpina acele carențe psihologice care, se știe, pot influența rezultatele unei echipe, indiferent de pregătirea propriu-zisă.

Se prevăd jocuri de verificare; măsură utilă în această perioadă de pregătire. Eficiența acestei măsuri va fi însă, cu atît mai mare cu cît se va urmări în aceste jocuri, în primul rînd, evoluția echipei, forma jucătorilor, condiția fizică; aplicarea schemelor tactice stabilite și, abia în al doilea rînd, rezultatul în sine al acestor meciuri (chiar dacă, inevitabil, rezultatele reflectă ceva).

Ar mai fi de adăugat necesitatea de a cunoaște pregătirile celorlalți viitori adversari. Și asta cu atît mai mult cu cît, în ultima vreme, contactele cu voleiul internațional au fost destul de rare. Ar fi de dorit, deci, ca o serie de observatori competenți să-și îndrepte ochii, urechile și — eventual — chiar aparatele de filmat spre ultimele evoluții ale viitorilor noștri adversari, înaintea marii confruntări.

Ar fi bine, așadar să se organizeze cît mai riguros pregătirea echipelor naționale în acest sezon precompetițional. Vremea recoltei — sfîrșitul verii — nu e departe. Iar la toamnă o să numărăm... seturile.

Marcel RUSESCU

Loto — Pronosport

Azi și mîine, ultimele două zile pentru procurarea biletelor la tragerea Loto de duminică 24 mai, care a fost amînată de la 22 mai a. c.

● **Plata premiilor pentru concursurile Pronoexpres nr. 20 din 13 mai și nr. 21 din 20 mai a. c. se face astfel:**

Pentru concursul din 13 mai: în Capitală: începînd de joi 28 mai, pînă la data de 6 iulie a.c. inclusiv, în provincie: începînd, aproximativ de luni 1 iunie, pînă la data de 6 iulie a. c. inclusiv.

Pentru concursul din 20 mai: în Capitală: începînd de sîmbătă 30 mai, pînă la data de 7 iulie a. c. inclusiv; în provincie: începînd, aproximativ de miercuri 3 iunie, pînă la data de 7 iulie a. c. inclusiv.

● **Se atrage atenția participanților la concursul Pronosport nr. 22, etapa din 31 mai 1970, că o serie de meciuri au fost înlocuite, după cum urmează:**

Meciul V — Olimpia Satu Mare — C.F.R. Arad, se înlocuiește cu meciul C.F.R. Timișoara — Metalul Tr. Severin;

Meciul VII — Gaz Metan — Politehnica Timișoara, se înlocuiește cu meciul Atalanta — Como (campionatul italian divizia B);

Meciul VIII — Minerul Baia Mare — Metalul Hunedoara, se înlocuiește cu meciul Taranto — Reggina (campionatul italian divizia B).

Astfel, programul concursului Pronosport nr. 22 din 31 mai 1970, în urma acestor modificări, arată astfel:

I. Chimia Suceava — Ceahlăul; II. Dunărea Giurgiu — Poiana Cîmpina; III. Metrom — Oțelul Galați; IV. Progresul Brăila — Flacăra Moreni; V. C.F.R. Timișoara — Metalul Tr. Severin; VI. Chimia Rm. Vîlcea — C.S.M. Reșița; VII. Atalanta — Como; VIII. Taranto — Reggina; IX. Catanzaro — Varese; X. Perugia — Mantova; XI. Piacenza — Monza; XII. Reggiana — Genoa; XIII. Ternana — Foggia.

fotbal

LA TELEFON — GUADALAJARA

● FOTBALIȘTII ROMÂNI, ÎNVITAȚII CLUBULUI TEJONES

● CEHOSLOVACII AU RENUNȚAT LA MECIURI AMICALE

● BRAZILIENII NU VIN LA GUADALAJARA DECÎT LA 27 MAI!

● ALF RAMSEY E SIGUR DE A DOUA „ZEIȚĂ"

GUADALAJARA, 21 (prin telefon de la trimisul special al revistei „FOTBAL"). — Miercuri, tricolorii și-au continuat pregătirile pe un teren situat la 16 km de centrul orașului, teren aparținînd clubului amator Tejones, care a ținut cu tot dinadinsul să-i aibă ca oaspeți pe fotbaliștii români. De altfel, după cele două reprize a 30 de minute, cît a durat antrenamentul, jucătorii români au fost invitați la dejun de amabilele gazde, care s-au întreținut îndelung cu Lucescu și compania, și în special cu Dumitrache pe care colegii se pregătesc să-l sărbătorească — vineri — pentru cei 22 de ani ai săi...

În ceea ce privește antrenamentul propriu-zis, el a reprezentat un „amical", la două porți, între formația pe care Angelo Niculescu intenționează să o alinieze duminică, în meciul perfectat cu cunoscuta echipă profesionistă Atlas — **Răducanu-Sătmăreanu, Lupescu, Dan, Mocanu, Dinu, Nunweiller, Dembrovschi, Dobrin, Dumitrache, Lucescu** — și restul lotului român, la care s-au adăugat cîțiva jucători localnici.

„Tricolorii" au cîștigat cu 4—1, la capătul unui joc atractiv, grație golurilor înscrise de Lucescu, Nunweiller, Dembrovschi și Tufan care l-a înlocuit, în minutul 20, pe Dumitrache, acesta din urmă resimțindu-se după accidentul de la gleznă.

Joi după-amiază, antrenorii reprezentativei noastre au în program un nou meci de... o repriză împotriva unei echipe din campionatul orașului Guadalajara, după care antrenamentele vor scădea în intensitate pînă duminică, cînd — la ora 12 ora locală (ora 20 ora București) — formației române îi va fi opus cunoscutul team Atlas întărit, se zice, cu alți patru jucători.

De remarcat că antrenorul acestei echipe, argentinianul Vega, a declarat că jucătorii săi se vor strădui să-i pună la o încercare cît mai grea pe români, avînd totodată grijă să nu-i accidenteze...

Această problemă, a accidentărilor, frămîntă și pe colegele de grupă, deopotrivă pe cehoslovaci — care și-au contramandat, se pare că din acest motiv, meciul proiectat în compania echipei Oro — cît și pe brazilieni, în rîndurile cărora lui Gerson și Paolo Cesar li s-a recomandat un repaus de o săptămînă.

Referitor la brazilieni, trebuie să vă comunic că ei se antrenează în continuare la Guanajuato și că nu vor veni la Guadalajara decît în după-amiaza zilei de 27 mai!

Cealaltă componentă a grupei, Anglia, se află în continuare în America de Sud, unde a susținut o nouă partidă de verificare, întrecînd la scor, cu 4—0 (au înscris Peters 2, Bobby Charlton și Ball), reprezentativa Columbiei. Alinînd formația — Banks-Newton, Cooper, Mullery, Labone, Moore, Lee, Ball, Bobby Charlton, Hurst, Peters — englezii s-au mișcat foarte bine, ceea ce l-a determinat, probabil, pe taciturnul Ramsey să declare la conferința de presă de după meci: **„Nu ne temem de nici o echipă! În serie vom cîștiga toate meciurile! Nu ne vom mulțumi cu nici un meci nul! Echipa mea va da un răspuns ferm tuturor celor care au denigrat-o după World Cup și va cîștiga pentru a doua oară trofeul."**

Ce-aș mai putea adăuga unei asemenea declarații?... Om trăi și om vedea...

Radu URZICEANU

Restanțe în divizia C

C.F.R. Pașcani — Textila Buhuși 3—1 (1—0). Scorul putea fi mai mare dacă înaintașii feroviari n-ar fi ratat numeroase ocazii, printre care și o lovitură de la 11 m (min. 4 Drăgan). Au marcat: Fătu (min. 45) și Ciupa (min. 47 și 86) pentru gazde, respectiv, Grancea (min. 61 din 11 m). A arbitrat foarte bine I. Țifrea (Galați).

C. ENEA, coresp.

★

Victoria Caransebeș — Vulturii textila Lugoj 0—0

Minerul Bocșa — Progresul Strehaia 1—1

JURNAL MEXICAN

PĂRERI ȘI PĂRERI

Cunoscutul antrenor maghiar de fotbal Josef Hoffer prevede o victorie a echipei italiene în campionatul mondial din Mexic. Hoffer nu crede într-un succes sud-american. După opinia specialistului maghiar, echipele Braziliei și Uruguayului nu se vor califica nici măcar în „sferturile" de finală ale competiției.

★

În cadrul unei conferințe de presă ținută la Leon, antrenorul echipei bulgare, Stefan Boșkov, a declarat că echipa sa are toate șansele să se califice în „sferturile" de finală ale campionatului mondial, în timp ce un alt antrenor care însoțește echipa, mai optimist, a spus: „cel mai greu meci al nostru va fi în... semifinale". Echipa Bulgariei are deocamdată un jucător indisponibil. Asparuhov care a suferit o luxație a gleznei.

● Ziariștii venezueleni de sport care au văzut diferite echipe naționale evoluînd în acest sezon în America Latină, au ajuns la concluzia că Brazilia sau Italia au cele mai mari șanse să intre în posesia Cupei „Jules Rimet", adversara cea mai dificilă fiindu-le reprezentativa R. F. a Germaniei. După părerea acestora, formația Angliei nu va putea depăși faza sferturilor de finală.

RIVERA SAU MAZZOLA?

În ultimul timp, în fotbalul italian a apărut o nouă problemă: oportunitatea introducerii în „Squadra azzurra" a lui Gianni Rivera. Acest jucător care în alte țări ar fi titular inamovibil al selecționatei (să amintim că anul trecut Rivera a primit „Balonul de aur" pentru cel mai bun fotbalist european), este învinuit de lipsă de combativitate. Mai mult, Sandro Mazzola, care deține o formă excelentă, a declarat că nu se poate acomoda deloc cu jocul lui Rivera. Pe marginea acestei dispute, o parte a presei italiene se întreabă dacă nu cumva Rivera va trebui să fie ținut „în rezervă" la C.M. din Mexic. Ultimul cuvînt îl va avea, desigur, antrenorul, Valcareggi, zilele trecute, el a anunțat că pentru Gianni se va găsi întotdeauna loc în selecționată.

CEA MAI BUNĂ ECHIPĂ A AMERICII DE SUD

Nu de mult, ziariștii sportivi din America Latină au format (după exemplul confraților europeni) echipa simbolică a continentului.

Din „11"-le reprezentativ fac parte 5 peruvieni, 4 brazilieni și 2 argentinieni. Dar iată cum arată echipa Americii de Sud (după sistemul 4—2—4): **Cejas** (Argentina) — **Carlos Alberto** (Brazilia), **La Torre** (Peru), **Chumpitaz** (Peru), **Marzolini** (Argentina) — **Mifflin** (Peru), **Rivelino** (Brazilia) — **Baylon** (Peru), **Tostao** (Brazilia), **Pele** (Brazilia), **Ramirez** (Peru). Antrenor — brazilianul **Didi**, care antrenează reprezentativa Perului.

Portarul Cejas, de la Racing Buenos Aires, a ieșit învingător cu o diferență zdrobitoare față de „urmăritori", dintre care cei mai cunoscuți sînt: Mazurkiewicz și Rubinos. Liderul fundașilor dreapta, căpitanul selecționatei Braziliei, Carlos Alberto, a avut un sezon excelent; este un jucător cu o voință de fier și un tehnician de primă clasă. La Torre și Chumpitaz, cei doi peruvieni, formează cuplul de fundași centrali. Primul este denumit de către compatrioții săi „fotbalistul fără frică și fără prihană" și este socotit un ideal „distrugător" al atacurilor adverse, iar cel de-al doilea (poreclit „piticul indian") se remarcă, paradoxal, tocmai prin forța sa. Argentinianul Marzolini, un jucător sobru.

În ceea ce privește atacul, se remarcă tandemul brazilian Tostao-Pele. Tostao a marcat 10 goluri pentru echipa Braziliei în meciurile disputate de aceasta în turneul pentru calificare, fiind golgeterul neoficial al Americii de Sud. Să remarcăm că Pele, care nu mai are nevoie de nici o recomandare, a fost talonat îndeaproape de peruvianul Leon. Cei doi brazilieni sînt încadrați de peruvienii Baylon — un jucător înalt și solid, posesor, în același timp, al unui pronunțat simț pentru jocul colectiv, combinativ — și Ramirez, eroul meciurilor împotriva Argentinei. În fine, brazilianul Didi a cîștigat cu un mare avans întrecerea antrenorilor (o noutate în acest fel de referendumuri), fiind urmat de João Saldanha, Juan Hohberg, Alfredo Di Ștefano și Zezé Moreira.

Un nou antrenament al echipei României la Guadalajara. În imagine, Răducanu reținînd un balon

Telefoto: A.P.—AGERPRES

REÎNTÎLNIRE CU FRONEA ȘI SFETCU

Miercuri după-amiază, printre spectatorii prezenți la jocul Poiana Cîmpina — Sportul studențesc am întîlnit două vechi cunoștințe, pe foștii jucători ai Petrolului, maeștrii sportului **AL. FRONEA** și **V. SFETCU.** După cum ne-au declarat, după abandonarea activității competiționale, cei doi foști internaționali continuă să lucreze pe tărîmul fotbalului. Fronea se ocupă de copiii și juniorii de la Prahova Ploiești iar Sfetcu lucrează cu două grupe de copii în cadrul centrului de la Petrolul. În plus, fostul portar se află în preajma împlinirii unui alt țel, acela de a deveni profesor de educație fizică. În prezent el pregătește examenul de stat la I.E.F.S., ale cărui cursuri le-a absolvit la fără frecvență. Iată deci, sportul, și în special fotbalul, are în Fronea și Sfetcu doi prieteni devotați, care cu ani în urmă au îmbrăcat tricourile de campioni ai țării. **(AL. C.).**

sportul în lume

ILIE NĂSTASE ÎNVINGE PE ARTHUR ASHE

(Urmare din pag. 1)

5—4. Țiriac mai are o dată avantaj cu 6—5 și 30—0, dar ratează în continuare. Setul se prelungește, lupta este purtată cu dirzenie și acum fiecare dintre cei doi își cîștigă serviciul. În al 20-lea ghem, Charlitto Pasarell reușește breakul decisiv: 11—9.

Setul doi se menține de asemenea echilibrat pînă la jumătatea sa. La 3—3, Țiriac cîștigă un punct important contra serviciului. În continuare, el nu mai lasă nimic adversarului care dă vizibile semne de oboseală și este dominat din ce în ce mai mult. Scorul se egalează la seturi (1—1) și aici o consultație între cei doi jucători, la care participă arbitrul Radu Handoca și căpitanul reprezentativei noastre Marin Bădin are drept urmare întreruperea jocului. Trecuseră aproape două ore de la începere, se jucaseră 29 de ghemuri, iar a doua zi (n.r. astăzi), Ion Țiriac avea de susținut un meci oficial pentru „Cupa Davis".

Deci loc pentru următoarea pereche de adversari...

NĂSTASE—ASHE
6—1, 5—7, 6—3

A doua victorie a lui Ilie Năstase în această suită de întreceri. O victorie care îi face cinste și-i întărește reputația de mare campion. Învingătorul de la Roma 1970 întrece pe campionul de la Forest Hills 1968. Iar maniera în care a fost obținut acest succes spune totul.

Năstase începe cu un ghem cîștigat la zero! Apoi face punct după punct, ajungînd să conducă cu 5—0. Ashe este transformat literalmente în spectator la excelentele passing-shoturi ale tenismanului român iar regularitatea serviciilor acestuia îi macină rezistența. Americanul cîștigă un singur ghem în acest prim set.

Jocul își schimbă oarecum aspectul în setul doi. Ashe nu pare dispus să cedeze atît de ușor și el se străduiește să ia inițiativa. După un break în al doilea ghem, el mai face unul în cel de al patrulea. Scorul devine 3—1 în favoarea sa, apoi 4—1. Năstase este în dificultate, dar revine curînd și egalează la 5—5. Urmează un ultim efort al lui Ashe, care se distanțează în prelungiri.

Setul decisiv — revenire la cadența din debut. Năstase este din nou superior și sprintează imperturbabil spre victorie: 3—0 3—1, apoi 5—1! Americanul, cu un efort deosebit și fineți în execuții, mai reușește o dată să se apropie pe tabela de scor: 5—2, 5—3 (după ce Năstase egalase de la 0—40). Dar finișul aparține din nou românului. Pe serviciul lui Ashe, el ripostează irezistibil și face breakul victoriei: 6—3.

★

Două zile de tenis mare au trecut în amintire. Am văzut evoluînd patru jucători din elita sportului alb, adevărați supercampioni ai rachetei. Atît tenismanii români cît și cei americani și-au onorat pe deplin cartea de vizită. Rămîne doar regretul că un al cincilea protagonist, anunțat pe afișul întîlnirii, n-a putut păși între liniile albe. Este **Stan Smith**, actualul campion al S.U.A., care s-a văzut obligat să absenteze de la jocuri din cauza unui accident suferit cu puțin timp în urmă. Într-un colț al tribunei, acolo unde primea asaltul vînătorilor de autografe, l-am găsit pe blondul atlet din California și i-am solicitat o scurtă declarație pentru ziarul nostru. Iată cuvintele sale care reflectă cît se poate de bine ambianța întîlnirii:

„Sintem fericiți de a fi putut răspunde invitației amabilelor noastre gazde. Echipierii României se arată în sensibil progres față de anul trecut și întrevăd că ei vor fi din nou adversarii noștri în Challenge-round. Ceea ce ar fi deosebit de plăcut. Cît privește persoana mea, sper ca la viitoarea noastră vizită în București să nu rămîn simplu spectator..."

HALTEROFILUL JAN TALTS A DEPĂȘIT RECORDUL LUI BEDNARSKI

În cadrul unui concurs internațional de haltere desfășurat la Tallin, cunoscutul sportiv sovietic de categoria grea (110 kg) *Jan Talts* a doborît două recorduri mondiale. La împins el a ridicat o bară de 195,5 kg (v. r. 194 kg — Starostenko — U.R.S.S.) și 550 kg la totalul celor trei stiluri. Vechiul record aparținea lui Robert Bednarski (S.U.A.) cu 547,5 kg.

STATU QUO ÎN TURUL ITALIEI

Etapa a patra din Turul ciclist al Italiei, desfășurată între St. Vincent și Lodi (205 km), a fost cîștigată de italianul Marino Basso în 5h :20.24. El a fost urmat de belgienii Sercu și Reybroek. În fruntea clasamentului general nu s-a produs nici o schimbare. Conduce în continuare Bitossi, urmat de Dancelli. Merckx este pe locul 5 la 22 sec.

Balcaniada de volei

România—Turcia 3-0

ATENA (prin telefon). În ziua a doua (n.n. — miercuri) a Balcaniadei de volei s-au înregistrat următoarele rezultate: Grecia—Turcia 3—1 (-6, 10, 8, 9) și Bulgaria—Iugoslavia 3—0 (9, 12, 0).

Joi, voleibaliștii români au întîlnit echipa Turciei, de care au dispus cu scorul de 3—0 (14, 10, 4). Din echipa română s-au evidențiat următorii jucători: Drăgan, Schreiber, Stamate și Crețu. În deschiderea acestui meci, Bulgaria a învins Grecia cu 3—0 (2, 12, 5).

În clasament conduc echipele României și Bulgariei cu cîte 4 puncte, din două meciuri, urmate de Grecia 4 p (din 3 meciuri), Iugoslavia 3 p (2) și Turcia 3 p (3).

Elie SPORIDIS

Trimisul nostru special, Gheorghe ILIUȚĂ, transmite din Varna:

NOUĂ BOXERI ROMÂNI ÎN FINALELE BALCANIADEI

Cea de a doua reuniune din cadrul campionatelor balcanice de box a fost inaugurată de reprezentantul nostru Constantin Gruiescu. El l-a întîlnit pe turcul Dogan Ciakîr. Excelent în deplasări și lovind foarte clar, campionul nostru balcanic a făcut o adevărată demonstrație de scrimă pugilistică, rareori puternicul și inimosul Ciakîr reușind să pătrundă. Gruiescu îl va întîlni în finală pe bulgarul Dimităr Milev, care se anunță un adversar redutabil dacă considerăm ca indiciu maniera în care l-a învins pe iugoslavul Stoian Stanemirovici. Cea mai scurtă întîlnire disputată pînă acum a fost aceea dintre Constantin Stanef și turcul Osman Gelegen. După o tatonare, Stanef expediază o directă de dreapta care-l atinge pe Gelegen, apoi un năpraznic croșeu de stînga îl expediază pe acesta pentru 8 sec. la podea. La reluare, un nou croșeu, trimis cu precizie milimetrică în același loc, pune capăt luptei: k.o. în 30 sec.! Stanef va încrucișa mănușile în finală cu iugoslavul Osman Amzici, învingător nescontat asupra bulgarului Traian Ștefanov.

Ușor echilibrate, dar foarte curate, primele două reprize ale meciului dintre Antoniu Vasile și bulgarul Petăr Stoicev, nu lăsaseră să se întrevadă că acest duel (care a constituit și revanșa partidei — pierdută de Antoniu — din recentul turneu Stranjata, de la Sofia) va aparține în final, lui Stoicev. Am avut impresia că Antoniu a lovit mai precis și mai puternic decît adversarul său. El este primul român învins.

Rănit la arcadă în repriza secundă, N. Tudor a aruncat totul în luptă pentru a-l învinge pe bulgarul Naiden Stancev. După primele două reprize situația era echilibrată. Deoarece la pauză medicul P. Radovici a urcat treptele ringului, nesolicitat, pentru a-l ajuta pe Tudor, arbitrul iugoslav Spirovski l-a declarat învins pe reprezentantul nostru. Marin Constantinescu l-a învins greu, la puncte, pe turcul Hasan Sekerer. În ultima repriză Constantinescu a executat patru serii de lovituri, foarte puternice, detașîndu-se de adversar. El va încrucișa mănușile în finală cu iugoslavul Vladislav Sukovici, care l-a învins prin k.o. pe bulgarul Medodie Semionov.

Excelentă evoluția tinerei noastre speranțe la categoria grea, medaliatul cu aur la ultimul turneu al speranțelor olimpice de la Lodz, Ilie Dascălu. Dominîndu-l permanent pe turcul Gyülaly Özbey, el l-a pus pe acesta de două ori k.d. în prima repriză, încă o dată în cea de-a doua, după care arbitrul iugoslav Spirovski l-a trimis la colț pe pugilistul turc. Cu această victorie prin abandon, 9 boxeri români s-au calificat în finalele ce vor avea loc sîmbătă seară.

Mihai Wusek ne comunică de la Toulouse

La Voulte a cîștigat pentru prima oară campionatul de rugby al Franței

pe rînd, echipe cu tradiție în rugbyul francez: R.C. Toulon, Narbonne, PAU, Tarbes, Agen în schimb ajungeau în semifinalele echipele din Grenoble, Montferrand. La Voulte, nume mai puțin sonore și care în prima parte a campionatului nu lăsau impresia că vor ajunge atît de departe.

Dacă în sferturile de finală și mai ales în semifinală, loviturile de picior ale fraților Camberabero (cunoscuți și publicului din România) aveau să aducă victorii prețioase echipei noastre, în finală lucrurile au stat cu totul altfel. De data aceasta, frații Camberabero au strălucit nu prin loviturile de picior unde au fost, de altfel, urmăriți de un ghinion fantastic — ci prin inteligența cu care au condus echipa tot timpul jocului, dovedind cît de important este în rugby, ca alături de toate calitățile, o echipă să aibă un conducător care să știe ce vrea!

Începutul partidei a fost vijelios și în primul sfert de ceas La Voulte reușește să-și impună jocul și în minutul 10, prin aripa Vialar, să marcheze în colț o încercare de toată frumusețea, după o cursă fantastică. Pauza ne găsește în avantaj, scorul fiind 3—0 pentru La Voulte.

În a doua repriză continuă lupta de uzură a celor două linii de înaintași cu o superioritate a celor din Montferrand, dar nefructificată, ca urmare a dîrzeniei apărării noastre care nu lasă nici o șansă adversarilor. Minutele trec și scorul rămîne același în ciuda eforturilor depuse atît de noi cît și de adversari.

Sfîrșitul partidei a fost de nedescris: cei peste zece mii de susținători ai echipei veniți din La Voulte cu trenuri speciale, cu autobuze și mașini năvălesc pe teren, ne poartă pe brațe și cu greu putem scăpa pentru a primi de la președintele federației franceze faimosul „Bouclier", trofeul care răsplătește de atîția ani echipa campioană și pe care pentru prima oară în acest an va fi înscris numele echipei La Voulte.

Pentru mine și întreaga echipă a fost o mare fericire iar victoria lui La Voulte este după părerea mea o confirmare că XV-le nostru a știut să lupte în partidele decisive, să practice un joc inteligent și să dovedească că poate cîștiga nu numai prin lovituri de picior.

În ziua cînd eu jucam și cîștigam la Toulouse, am aflat că tot atunci colegii și bunii mei prieteni de la Grivița Roșie cîștigau și ei în fața steliștilor, făcînd — aș zice — pasul hotărîtor pentru a cuceri astfel titlul de campioni naționali. Transmit prin intermediul ziarului „Sportul" felicitări jucătorilor, și conducătorilor de la Grivița!

Totodată am aflat de calamitățile naturale ce s-au abătut asupra unor regiuni ale țării și gîndul meu ca și al bunului meu prieten Demian, aflați aci, departe de pămîntul României, este alături de suferințele poporului nostru.

ȚIN SĂ VĂ ANUNȚ CĂ DE ACI, DIN FRANȚA, CA BUNI ROMÂNI CE SÎNTEM, VOM OFERI ATÎT EU CÎT ȘI DEMIAN SALARIUL NOSTRU PE MAI MULTE ZILE PENTRU OPERA DE AJUTORARE A SINISTRAȚILOR DE PE URMA INUNDAȚILOR, SUMELE LE VOM TRIMITE AMBASADEI ROMÂNIEI DE LA PARIS".

Interviu realizat de prof. Camil MORȚUN

Echipierii noii campioane a Franței pozînd după victoria finală. Primul, în stînga jos: Mihai Wusek
Foto: „MIROIR DU RUGBY"

Rugbyul românesc a trăit duminică o zi plină de mari evenimente. La București, Grivița Roșie în mare formă a învins Steaua, după un joc în care amîndouă echipele au strălucit spre satisfacția spectatorilor de pe terenul de la Ghencea.

Tot în Capitală, pe stadionul Tineretului, semifinalele campionatului de juniori au oferit numerosului public un spectacol de mare calitate, iar la Parcul Copilului, s-a încheiat primul campionat al școlilor profesionale C.F.R., o competiție care deschide noi și frumoase perspective rugbyului românesc.

Ca o încoronare a acestei activități și ca o confirmare a valorii rugbyului nostru, ne bucurăm că putem anunța că cei doi jucători români care activează în Franța reușesc să se afirme în mod cu totul deosebit acolo, în patria jocului cu balonul oval.

Mihai Wusek care, după cum se știe, joacă în echipa La Voulte, a reușit să cucerească cu echipa sa campionatul Franței în finala jucată duminică la Toulouse împotriva A.S. Montferrand. Demian, care face parte din echipa R.C. Toulon, s-a calificat și el cu echipa sa în finala competiției J. De Manoir, pe care o va susține la sfîrșitul acestei săptămîni la Paris, împotriva redutabilei formații Agen. Două vești care desigur au darul să umple de bucurie, mica dar entuziasta familie a rugbyului nostru.

Excelenta performanță a echipei din care face parte Wusek ne-a îndemnat, imediat după finală, să-l căutăm telefonic, pentru a afla amănunte asupra jocului. Iată ce ne-a declarat Mihai Wusek:

„Sînt încă sub impresia finalei de pe „Stadium" din Toulouse unde echipa mea La Voulte a cucerit pentru prima dată campionatul Franței.

Am trăit o zi pe care desigur nu o voi uita niciodată!

Un stadion imens și plin pînă la refuz de un public entuziast, cunoscător și pretențios care a venit să asiste la o finală inedită, unde nici una din cele două echipe nu era din sudul Franței. Într-adevăr, campionatul din acest an a fost plin de surprize, fiind eliminate, rînd

DIN PRESA STRĂINĂ
TREI OPINII AUTORIZATE

Apropiatul turneu final al campionatului mondial de fotbal este reflectat de ziarul sovietic „PRAVDA", printre altele, într-o amplă anchetă internațională în rîndul antrenorilor celor mai bune echipe din lume. Ziarul i-a rugat pe antrenori să răspundă la următoarele trei întrebări:

1. Care sînt echipele cu cele mai mari șanse de a ocupa primele trei locuri?

2. Care este obiectivul minimal și care este cel maximal al echipei pe care o antrenați?

3. Ce caracteristici noi a dobîndit fotbalul după campionatul mondial din 1966?

Iată ce au răspuns trei dintre antrenorii solicitați: sovieticul **Gavril Kacialin**, italianul **Ferruccio Valcareggi** și brazilianul **Mario Zagalo.**

KACIALIN

1. Probabilii fruntași: Anglia, Brazilia, Italia.

2. Obiectivul nostru minimal este să ajungem în semifinale.

3. Fotbalul mondial a progresat în ultimii ani. Îmi face plăcere să constat că se dă din nou mai multă atenție atacului.

VALCAREGGI

1. După părerea mea, cele mai mari posibilități de a se situa pe primele trei locuri le au Anglia, Brazilia, Cehoslovacia, Bulgaria, U.R.S.S. și Italia.

2. Reprezentativa Italiei nu și-a stabilit un program minimal sau maximal. Factorul surpriză poate avea un mare rol în acest campionat.

3. Cred că fotbalul nu s-a schimbat prea mult de la precedenta ediție a C.M. încoace.

ZAGALO

1. Brazilia, R. F. a Germaniei și Anglia. Reprezentativa braziliană este, într-adevăr, foarte puternică în momentul de față.

2. Obiectivul nostru maximal este cîștigarea campionatului pentru a treia oară și a Cupei „Jules Rimet" pentru totdeauna.

3. După ultimul campionat mondial, fotbalul a progresat mult, mai ales în ceea ce privește schemele tactice. Totuși, fotbalul a pierdut mult din spectaculozitate, punîndu-se un accent prea mare pe defensivă.

Mare concurs de pentatlon modern în R.F. a Germaniei

WARENDORF, 21 (prin telefon). — În localitate s-a desfășurat, timp de patru zile, un mare concurs internațional de pentatlon modern, care a angrenat puternice echipe europene. Cum era și de așteptat, succesul — atît la individual cît și pe echipe — a revenit sportivilor din R. P. Ungară. La individual primul s-a clasat Balczo (Ungaria I) cu 5 166 p, urmat de compatriotul său Bako (din selecționata secundă) cu 4 908 p, iar pe locul 3 Villanyi (Ung. I) cu 4 833 p. În această puternică companie, echipa de juniori a țării noastre a evoluat remarcabil la călărie, înot și cros, satisfăcător la scrimă și a fost de nerecunoscut la tir. Zamfir a realizat la această probă doar 252 p, iar Călina zero p. Iată locurile ocupate de pentatloniștii români: 17. Marian Cosmescu 4 291 p, 18. Dumitru Spîrlea 4 172 p, ...29. C. Călina 3 500 p, ...35. C. Zamfir 2 695 p. Clasament pe echipe: Ungaria I 14 544 p, Ungaria II 14 432 p, R.F.G. I 13 998 p, R.F.G. II 13 358 p, Italia 13 337 p, Bulgaria 13 243 p, Olanda 12 006 p, România 12 071 p, Cehoslovacia 9 425 p.

TELEX • TELEX • TELEX

Grigori Kosih a obținut la Moscova 578 p în proba de pistol liber, performanță superioară cu un punct recordului mondial.

■

În competiția de tenis feminin de la Freiburg: Australia — Cehoslovacia 3—0; Suedia — Indonezia 2—1; Olanda — Canada 3—0; Franța — Italia 2—1; S.U.A. — Iugoslavia 3—0; R.F.G. — Elveția 3—0; Anglia — Noua Zeelandă 3—0.

■

Meciul pentru titlul mondial la cat. mijlocie (clasa juniori) va opune la 25 iunie, în orașul Monza, pe Freddie Little lui Carmelo Bossi.

La Aarhus: cehoslovacul Jan Vesely, 2,11 m la înălțime.

■

În concursul de pentatlon modern de la Warendorf, după 4 probe, conduce Andras Balczo cu 4371 p.

■

În „Cupa Italiei" la fotbal: Varese — Cagliari 1—1, Torino — Bologna 1—0. În clasament conduc Torino și Cagliari.

■

La Belgrad, în prima manșă a finalei „Cupa Iugoslaviei" la fotbal: Steaua Roșie Belgrad — Olimpia Liubliana 2—2 (1—1). Returul la 27 mai.

În patru oameni, echipa României încearcă o ascensiune în „Cursa Păcii"

VASILE TEODOR

Ieri i-am căutat, cu ajutorul telefonului, pe membrii delegației noastre în „Cursa Păcii". În camera 210 a hotelului Wielkopolski din Poznan se afla antrenorul Nicolae Voicu, cu care am realizat un interviu... telegrafic.

Cum apreciați traseul? „Mai puțin dificil decît în alte ediții. În Cehoslovacia a fost muntos, iar în Polonia etapele s-au desfășurat în general pe plat".

Despre vreme ce ne puteți spune? „În prima parte a cursei a plouat mult. Acum timpul este ceva mai bun, totuși rece. Vîntul puternic, în general lateral, a fost însă cel mai redutabil adversar".

Care este valoarea participanților? „În general, medie. Polonia are un team redutabil, excelent pregătit și rodat, care domină net, fără drept de apel. Ciclismul din R. D. Germană este slab reprezentat, iar Franța are o formație cu elemente talentate, dar ceva mai fragile. Există un grup de echipe (Polonia, Cehoslovacia, Franța și Uniunea Sovietică) care luptă pentru un loc pe podium, iar un alt grup (Bulgaria, R. D. Germană, România și Belgia) care-și dispută locurile 4—6. Dacă în etapa I Nicolae Ciumeti n-ar fi rupt furca, accident care l-a costat o întîrziere de 14 minute, acum echipa noastră se afla pe locul V. Dar și accidentele mecanice fac parte din întrecere".

Cum apreciați abandonurile din echipa noastră? „Cel al lui Emil Rusu este nemotivat. Nicolae David — traumatizat într-o busculadă, și C. Grigore, transportat la spital după o căzătură — n-au nici o vină. Este însă păcat că am rămas doar în 4 oameni".

Cum se simt băieții? „Bine. Sînt sănătoși și dornici să urce echipa pe un loc superior. Vasile Teodor a avut cîteva etape în care s-a comportat excelent".

Iată cum arată clasamentele generale înaintea celei de a treia părți a celei de a 23-a ediții a „Cursei Păcii":

Individual: 1. R. Szurkowski (Polonia) 28 h. 55:57; 2. M. Duchemin (Franța) la 2:52; 3. Z. Hanusik (Polonia) la 4:03; 4. J. Hava (Cehoslovacia) la 4:57; 5. Z. Czechowski (Polonia) la 5:25; 6. A. Kaczmarek (Polonia) la 5:41; 7. Kuvalia (Iugoslavia) la 6:25; 8. Tierlink (Belgia) la 6:30; 9. G. Saidhujin (U.R.S.S.) la 6:47; 10. Huster (R.D.G.) la 6:47; ... 22. Vasile Teodor la 9:35; 31. Alex. Sofronie la 10:52; 41. Vasile Selejan la 13:37; 50. Nicolae Ciumeti la 30:29. În cursă au mai rămas 89 de alergători.

Echipe: 1. Polonia 115 h. 59:27; 2. Cehoslovacia la 16:00; 3. Franța la 16:51; 4. Uniunea Sovietică la 19:06; 5. Bulgaria la 42:38; 6. R. D. Germană la 43:54; 7. ROMÂNIA la 48:44; 8. Belgia la 57:43; 9. Iugoslavia la 1 h 42:34; 10. Ungaria la 1 h. 51:13; 11. Italia la 1 h. 52:52; 12. Finlanda la 2 h. 28:00; 13. Danemarca la 2 h. 43:58; 14. Algeria la 5 h. 34:26; 15. Norvegia la 5 h. 46:46.

Astăzi are loc etapa a X-a: Poznan — Frankfurt pe Oder, 182 km.

Heintz — locul I la Fourchambault

PARIS 21 *(Agerpres).* — Competiția ciclistă internațională desfășurată la Fourchambault (Franța) a fost cîștigată de rutierul francez Heintz, cronometrat pe distanța de 110 km cu timpul de 2h.50: 35,0. Pe locul secund s-a clasat belgianul De Vlaeminck la 28 sec. Cicliștii francezi Pingeon și Danguillaume au ocupat locul 5 și, respectiv, 10 — ambii la 1:17,0 de învingător.

Boxer american împușcat pe stradă

„Mafia ringului" sau simplă răzbunare?

Boxerul american Frank De Paula a fost atins de cîteva focuri de armă în timp ce străbătea o stradă din orașul Jersey City. De Paula are 30 de ani și activează ca profesionist în limitele categoriei grea. Deși el a fost internat imediat și i s-au acordat îngrijirile necesare, starea lui este destul de critică.

După primele cercetări întreprinse de poliția locală, De Paula ar fi fost atras într-o cursă căci atacul asupra lui s-a produs imediat după ce el a ieșit de la un amic de care fusese invitat să-i facă o vizită. Cercetările continuă în vederea stabilirii mobilului acestui atac.

Surprize de proporții în sala Tivoli

Italia—S. U. A. 66-64 și Cehoslovacia—Brazilia 72-71!

Lanțul surprizelor (dar ce surprize) continuă în sala Tivoli din Ljubljana unde mii de spectatori asistă zilnic la partide de un neînchipuit dramatism, încheiate adesea cu rezultate neașteptate. Pînă la ora închiderii ediției, cînd este în curs de desfășurare partida Iugoslavia-Uruguay, în cel de al VI-lea campionat mondial de baschet a mai rămas o singură echipă neînvinsă, cea a țării gazdă, care se îndreaptă cu șanse sporite spre medaliile (de aur) mult visate.

În ziua de ieri, prima bombă a furnizat-o întrecerea dintre Brazilia și Cehoslovacia. Sud-americanii au condus la pauză cu 40—31, dar formația cehoslovacă a jucat excelent după pauză, cîștigînd la limită, într-un final dramatic, cu 72—71 (31—40). În felul acesta, brazilienii au pierdut orice șansă de a mai cîștiga titlul mondial.

Pentru a fi în tonul reuniunii, „Squadra Azzurra" a depășit și așteptările celor mai optimiști suporteri, întrecînd formația S.U.A. Campionii olimpici, vizibil marcați de eforturile depuse în seara anterioară, au fost de nerecunoscut, în timp ce italienii, susținuți puternic de publicul spectator și-au apărat șansele cu o dîrzenie excepțională. La fluierul final, tabela de marcaj a indicat scorul de 66—64 (32—33) în favoarea selecționatei italiene.

Cu o seară înainte, Iugoslavia — ținută în șah timp de o repriză — și-a concretizat superioritatea la capătul unor spectaculoase acțiuni, învingînd formația Cehoslovaciei cu 94—84 (42—40).

Astăzi este zi de pauză și iată clasamentul (fără ultimul meci) înaintea etapelor decisive:

1. Italia	5	3	2	353—339	8
2. S.U.A.	4	3	1	303—237	7
3. Iugoslavia	3	3	0	240—202	6
4. U.R.S.S.	4	2	2	329—256	6
5. Brazilia	4	2	2	259—275	6
6. Cehoslovacia	5	1	4	365—440	6
7. Uruguay	3	0	3	147—247	3

Japonia — U.R.S.S. 3-1 la volei feminin

La Fukuoka, echipa feminină de volei a Japoniei a învins selecționata U.R.S.S. cu 3—1 (5, 10, —15, 5).

La Wroclaw se desfășoară campionatul european feminin feroviar de volei. Primele rezultate: România — R.D.G. 3—2; Cehoslovacia — Polonia 3—2.

SCHOCKEMOEHLE CÎȘTIGĂTOR LA WIESBADEN

Concursul internațional de călărie de la Wiesbaden a programat o nouă probă de obstacole, în care victoria a revenit cunoscutului campion vest-german Alwin Schockemoehle pe calul „Donald Rex". El a parcurs traseul în 41,0 (0 puncte penalizare) fiind urmat de irlandezul William Ringrose pe „Don Raite" 45,5 și de olandezul Anton Ebben pe „Kairouan" 45,9.

Resemnat, conducătorul unui Triumph abandonat se odihnește pe capota mașinii. Ciudad de Mexico e prea departe...
Telefoto: A.P. — AGERPRES

RALIUL LONDRA — CIUDAD DE MEXICO

QUITO 21 *(Agerpres).* — Raliul internațional automobilistic Londra — Ciudad de Mexico a continuat cu desfășurarea unei probe de viteză, care a avut loc pe ruta Macara — Ciumbe în lungime de 380 km. Primul s-a clasat finlandezul Rauno Aaltonen pe Ford Escort care a realizat timpul de 4h51:0 liderul clasamentului Hannu Mikkola (Finlanda) pe Ford Escort a ocupat locul doi cu 4h57:0 urmat de englezul Paddy Horpkik pe Triumf în 4h58:0. Fotbalistul Jimmy Greaves a făcut și el o cursă bună, sosind pe locul 6.

Tiparul: I. P. „Informația", str. Brezoianu nr. 23—25, București

40368

PROLETARI DIN TOATE ȚĂRILE, UNIȚI-VĂ!

Redacția și administrația: str. Vasile Conta nr. 16, tel. 11.10.05, interurban 72 și 286. Telex sportrom buc. 180.

sportul

4 pagini 30 bani

Anul XXVI — Nr. 910 (6344) ZIAR AL CONSILIULUI NAȚIONAL PENTRU EDUCAȚIE FIZICĂ ȘI SPORT Sîmbătă 23 mai 1970

START BUN AL TENISMANILOR NOȘTRI ÎN FAȚA OASPEȚILOR ELENI

● România — Grecia 2—0, după prima zi ● Năstase învinge pe Kalogheropoulos cu 6—2, 7—5, 6—4, într-un meci de mare spectacol ● Netă superioritate a lui Țiriac în fața lui Gavrilidis ● Alte rezultate din „Cupa Davis"

Întîlnirile dintre tenismanii români și greci fac parte din rîndul acelor întreceri sportive care poartă patina tradiției. De mai multe ori ei s-au găsit alături în culorile reprezentativelor lor în cadrul „Cupei Davis".

Ilie Năstase și Nikos Kalogheropoulos, cu cîteva clipe înaintea începerii pasionantului lor duel
Foto: THEO MACARSCHI

Prima zi a întîlnirii România—Grecia a programat ca meci-vedetă cel dintre primele rachete: Ilie Năstase și N. Kalogheropoulos. Acesta din urmă contribuise în mod decisiv la calificarea echipei lui în turul anterior al competiției, înscriind trei puncte în fața teamului Olandei, eliminat la Atena cu 4—1.

Deși cîștigat în trei seturi, meciul n-a fost atît de ușor pentru jucătorul român. Adversarul lui Năstase a pus în joc întreaga sa ambiție și putere de luptă, rezistînd cu tenacitate chiar în momentele de mare vervă ale acestuia.

Debutul partidei a fost un sprint irezistibil al tînărului nostru supercampion, care se distanțează la 4—0. Un simplu moment de relaxare permite lui Kalogheropoulos să mai reducă din handicap, dar pînă la urmă Ilie îi concedează numai două ghemuri, în acest set de debut.

Setul doi începe din nou cu un break al lui Ilie, care face apoi 2—0 și pare a fi pe punctul de a reedita tabloul precedent al luptei. Dar campionul elen revine cu vigoare și — profitînd și de unele neglijențe în joc ale lui Năstase — egalează, preia conducerea la 4—3 și își maipetițiile balcanice, iar cu valorosul campion elen Nikos Kalogheropoulos jucătorii noștri sînt vechi colegi de meciuri și turnee. Iată motive evidente de interes pentru această nouă confruntare între sportivi ce se cunosc bine, de data aceasta apărînd

C. COMARNISCHI
Radu VOIA

(Continuare în pag. a 4-a)

PE FRONTUL DRAMATIC AL APELOR, OMUL CONTINUĂ OFENSIVA!

Mîini harnice se străduiesc ca Fabrica de conductori din Tg. Mureș să-și poată relua cît mai curînd activitatea normală

„LA FEL CA ATÎȚIA OAMENI NECUNOSCUȚI..."

În 1913, pe cînd aveam 8 ani, locuiam la Alba Iulia. Acolo am văzut o revărsare a Mureșului. S-a spus că fusese cea mai mare de pînă atunci. Îmi amintesc foarte bine, despre ea. Dar ceea ce am văzut acum, numai la începutul inundațiilor care m-au găsit în Maramureș, la Baia Mare (de unde am reușit să plec în ultimă instanță cu un avion) mă determină să spun că în 1913 Mureșul făcuse doar o glumă, pe lîngă tragedia pe care a provocat-o în aceste zile. Și dacă s-ar fi revărsat numai Mureșul! Dar cît de greu au fost lovite, concomitent, atîtea județe din țara noastră! Mă sfiesc să vorbesc despre durerea pe care o încerc, pe care o simt dominîndu-i în egală măsură pe fiecare dintre compatrioți.

Fiindcă reporterul ziarului „Sportul" m-a întrebat cum am de gînd să ajut, din modestia puterilor mele, la rezolvarea unor necesități de maximă urgență, i-am răspuns: „La fel ca atîția oameni necunoscuți". Astăzi am oferit pensia mea pe două luni. Aș fi vrut să nu fac această mărturisire, deoarece cînd comiți un atare gest nu îl faci cu intenția de a vorbi despre el. Dar reporterul a insistat..

Bela SZABO
grafician din Cluj

„DACĂ TOȚI TINERII..."

A rulat acum cîțiva ani un film...

Pe un vas de pescari, aflat în plin ocean, echipajul s-a intoxicat grav. Medicamentele lipseau. A fost lansat un apel prin radio. Cineva de pe continent l-a recepționat. L-a transmis mai departe. Și de acolo mai departe. La un spital s-au găsit flacoane. S-au aflat și motocicliști gata să le transporte la aeroport. Un pilot a pornit în miez de noapte motoarele.

Se străbătuseră mii de kilometri în cîteva ore.

Viețile au fost salvate!

Mi s-a părut atunci, ieșind din întunericul sălii, că asistasem la o poveste. Frumos inventată. Eram emoționat. Dar traversam o emoție exterioară. A celui care simte compasiune pentru durerea semenului său, fără a fi lovit el direct.

Fiecare din eroii întîmplării aceleia întruniseră, într-o ființă, calitățile sportivului și, mai presus de orice, pe ale OMULUI...

Filmul se numea „Dacă toți tinerii din lume".

...Apele au mușcat cu lăcomie pămînt și case, au curmat vieți, au răsturnat mersul firesc al lucrurilor.

Dar oamenii n-au îngenunchiat. N-au căzut cu fruntea în jos, în neputință.

Era pămîntul lor, al nostru. Erau casele lor, ale noastre. Era munca lor, a noastră. Era sudoarea lor, a noastră, pusă, acolo, în humă, să dea rod.

Și zi și noapte — dar cine mai poate număra orele de nesomn? — s-a stat acolo, la datorie, împotriva stihiilor.

Printre cei care înfruntă încă cu dîrzenie nebunia naturii, cu chipuri obosite, dar cu voințe neînfrînte, se află și oamenii stadionului. Energiile consumate altădată pentru a dovedi măiestrie, au fost încordate, acum, pentru a deveni conștiință civică și solidaritate.

Și în alte părți, alți oameni au simțit grava lovitură, sărind în sprijinul celor atinși de durere. De pretutindeni ne vin știri despre marile acțiuni de salvare a populației sinistrate. Într-un loc, acolo unde furia șuvoaielor n-a ajuns, alături de ceilalți cetățeni, sportivii au venit în ajutor. Atleții au hotărît să-și plătească intrarea la concursurile la care participă, la București s-a organizat o mare după-amiază sportivă, la Corabia, la Calafat, la Iași, la Reșița, dar oare unde n-au fost astfel de acțiuni?

Numele unora l-am aflat pe al altora nu.

Dar are asta vreo importanță?

Țara întreagă s-a ridicat împotriva apelor, într-o înlănțuire de fier.

Alături de noi simțim bătînd multe inimi. Oameni din alte colțuri ale lumii își exprimă compasiunea față de dramaticele încercări la care a fost supus poporul român. Gînduri sincere, însoțite, cel mai adesea, de gesturi menite să contribuie, după putința fiecăruia, la ajutorarea celor loviți de năpastă.

...Acum cîțiva ani a rulat un film.

Se numea „Dacă toți tinerii din lume".

Emanuel FANTANEANU

PARADA VEDETELOR de la LEONIDAS la BOBBY CHARLTON...

Eusebio
PORTUGALIA

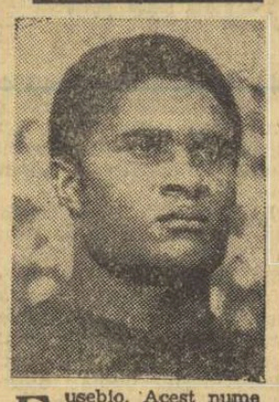

Eusebio. Acest nume este egal cu un mit. Nu numai pentru că ar fi cel mai popular fotbalist din Portugalia, dar și pentru că reputația sa a depășit cu mult cadrul frontierelor acestei țări.

Eusebio joacă fotbal cu ușurință cu care respiră, el joacă din instinct.

Copilul negru cu ochii triști, fiu al Mozambicului, el lovea într-o minge de cîrpă pentru a uita că nu mîncase după poftă. Eusebio nu văzuse niciodată un meci pentru simplul motiv că nu avea posibilitatea să-și procure un bilet de intrare, dar va prinde pînă într-atît gustul față de fotbal, încît încă de la fragedă vîrstă el îl va visa ziua și noaptea. La 15 ani, Eusebio va înscrie 80 la sută din golurile clubului Sporting Laurenço Marques, care îl descoperise jucînd într-o piață publică. Doi ani mai tîrziu, Sporting din Lisabona și Benfica suprasolicitau această „perlă rară" din Mozambic și Benfica a avut, în final, ultimul cuvînt.

Eusebio este un veritabil șuteur, în stare pură, un „diamant brut". El nu poate fi încătușat în tactici savante. El este un dribleur, un „bombardier", un creator extraordinar. I se reproșează, adesea, un oarecare individualism. Este adevărat, dar dacă ar trebui să se „supravegheze", el și-ar pierde, cu siguranță, vivacitatea în lovirea năpraznică a balonului cu piciorul drept.

Pentru Eusebio, fotbalul este un spectacol.

VICTORII ALE PUGILIȘTILOR ROMÂNI LA AMSTERDAM

AMSTERDAM 22 (Agerpres). — PUGILIȘTII ROMÂNI AU DEBUTAT CU VICTORII ÎN TURNEUL INTERNAȚIONAL DE LA AMSTERDAM, care reunește 48 de boxeri amatori. În limitele categoriei muscă, **Constantin Ciucă l-a învins la puncte pe maghiarul Sandor Orban.** La aceeași categorie polonezul Joseph Witek a cîștigat la puncte în fața francezului J. Bikin. **În cadrul categoriei ușoară CALISTRAT CUȚOV A REALIZAT O SPLENDIDA VICTORIE ÎN FAȚA CUNOSCUTULUI BOXER POLONEZ R. PETEK. A treia victorie a culorilor românești a fost adusă de Victor Silberman, care l-a învins în limitele categoriei semimijlocie pe Nandor Bakonyi (Ungaria).** Boxerul maghiar a abandonat în repriza a 3-a. Campionul european la categoria grea, **ION ALEXE, A CÎȘTIGAT PRIN K.O. TEHNIC în repriza a 3-a meciul cu englezul Stevens.**

DIN NOU PE VELODROM

Întreruptă sîmbăta trecută, din cauza ploii, „Cupa F.R.C." — reuniunea inaugurală a sezonului ciclist de pistă — se reia astăzi, pe velodromul Dinamo, de la ora 16,30, cu ultimele probe: viteză (de la sferturi de finală) și adițiune de puncte.

De la trimisul nostru special
IN ROCA DRAGOSTEI DE ȚARĂ...

Pumnul calamității a lovit greu numeroase zone ale județului Cluj. Dar tot ce a rămas întreg, tot ce a rămas ca mai înainte, energii umane și materiale se conjugă acum sub catalizatorul sentimentului de solidaritate, devenind o uriașă forță reparatoare, înmulțită din sine, pentru vindecarea rănilor țării. Și aici, ca și pretutindeni între granițele românești, se observă cum fiecare se consideră afectat și responsabil, fiindcă întregul a fost traumatizat, iar fiecare dintre noi este o frîntură din întreg, existînd prin întreg și pentru el.

Romulus BALABAN

(Continuare în pag. a 2-a)

TINERETUL SPORTIV RĂSPUNDE PREZENT!

În întreaga țară, în zonele mai puțin atinse de calamități, se desfășoară ample acțiuni sportive pentru strîngerea de fonduri în favoarea sinistraților catastrofei care a lovit patria noastră.

DINAMO BACĂU LA DATORIE

Membrii biroului clubului, ai secțiilor, activul salariat, antrenorii și sportivii au donat pentru fondul sinistraților o zi din salariu în toate lunile pînă la sfîrșitul anului (conducerea clubului — salariul pe o lună). Componenții echipei de fotbal au contribuit, în plus, din venituri personale cu suma de 4 500 lei.

Clubul organizează numeroase jocuri de fotbal ale căror încasări vor fi afectate sinistraților:

24 mai, la Iași, cu Politehnica
24 mai, la Bacău, cu Știința Bacău
3 iunie, la Bacău, cu Politehnica Iași

În același scop vor avea loc întîlniri amicale și la alte ramuri sportive.

161.000 LEI DIN PARTEA CLUBULUI SPORTIV ȘCOLAR BUCUREȘTI

Clubul sportiv școlar București a hotărît să ia parte cu următoarele ajutoare:

21 000 LEI — contribuția a 42 angajați din salariul pe o zi timp de 8 luni și salariul pe o lună al președintelui clubului.

(Continuare în pag. a 2-a)

ATLEȚI DE LA STEAUA CONCUREAZĂ ÎN UNGARIA

Un grup de atleți ai clubului Steaua au plecat la Budapesta, unde, ca invitați ai clubului Honved, vor lua parte, în zilele de 23—24 mai, la un mare concurs internațional. Au făcut deplasarea, împreună cu antrenoarea Iolanda Balaș-Söter, următorii sportivi: Viorica Viscopoleanu, Carol Corbu, Nicolae Perța, Viorel Suciu, Petre Astafei, Gheorghe Zamfirescu, Petre Lupan, Marcel Petra și Ion Damaschin.

JURNAL MEXICAN

„Bine ați venit — echipa României"! — *se poate citi pe pancarta de mai sus, în fața căreia, Răducanu, Dobrin și Dumitrache — surprinși de obiectivul aparatului lîngă o tînără mexicană — semnează pe o minge „El Mundial '70"* (Alte amănunte în pag. a 3-a)

Telefoto: A.P.—AGERPRES

Astăzi, începînd de la ora 15,30, pe stadionul „Republicii"

CONCURSUL REPUBLICAN DE PRIMĂVARĂ AL ATLEȚILOR SENIORI

PARTICIPĂ CEI MAI VALOROȘI ATLEȚI, PRINTRE CARE: CAMPIOANA OLIMPICĂ LIA MANOLIU, VICECAMPIOANA EUROPEANĂ — INDOOR — LA SĂRITURA ÎN ÎNĂLȚIME, CORNELIA POPESCU, VALERIA BUFANU, MARIANA GOTH Ș. A.

Citiți amănunte în pagina a 2-a.

„CUPA DINAMO" DESCHIDE SEZONUL DE CANOTAJ PE SNAGOV

Cei mai buni schifiști seniori și juniori ai țării se vor întrece mîine dimineață pe lacul Snagov, în cadrul „Cupei Dinamo", competiție de debut pentru viteziști. În program figurează, începînd de la ora 9,00 (cu ultimul start la ora 12,00), 6 probe de juniori și toate cele 7 probe clasice ale seniorilor, un bun prilej de verificare a componenților loturilor reprezentative.

ARBITRU ROMÂN LA UNIVERSIADA DE FOTBAL

Între 12 și 24 iulie se va desfășura, în Iugoslavia, UNIVERSIADA de fotbal, la care va participa și reprezentativa studențească a țării noastre.

Din corpul de „cavaleri ai fluierului" care urmează să asigure buna desfășurare a acestei competiții, face parte și arbitrul român Constantin Bărbulescu.

PE FRONTUL DRAMATIC AL APELOR
OMUL CONTINUĂ OFENSIVA!

Sighișoara sub apă!

O TRICICLETĂ PENTRU ION

La centrele de colectare a obiectelor pentru sinistrați, pachetele se adună în stive mari cît niște piramide. Flanele și cămăși, pantaloni și ciorapi, rochii, cizme, șoșoni, fiecare ce poate. Iată și treninguri, dar nu pentru antrenamente...

Impresionant este modul spontan, din toată inima, prin care oamenii au răspuns apelului ce li s-a făcut, renunțînd la multe lucruri de care — poate — ar fi avut nevoie, dar care acum sînt mult mai trebuincioase altora, aflați în greu impas.

...Vine o femeie însoțită de un copil. Să tot aibă cinci ani. Un băiat blond, frumos, curat. Poartă fanțoș, alături de mama sa, lucrurile aduse. Pune pe masă un avion-rachetă, care scotea scîntei cînd era nou, un ursuleț cafeniu, cu o ureche ruptă, un tren. Îi lipsește doar o roată.

Jucării...

Apoi arată și darul cel mai de preț: o tricicletă. Să fie pentru un Ion, tiz mai mic de-al său, să iasă pe stradă cu ea cînd trotuarele vor fi din nou uscate, să participe și la un concurs. Și să cîștige.

Sînt atîția micuți Ioni în această țară care nu mai au nici o jucărie...

(V. Ch.)

ÎN ROCA DRAGOSTEI DE ȚARĂ...

(Urmare din pag. 1)

Este evident pentru oricine că opera de restaurare, de refacere impresionată va trebui să fie acum în primul rînd un proces endogen, că numai vrednicia, capacitatea de sacrificiu, inteligența și resursele țării vor putea să anuleze, într-un timp cît mai scurt, handicapul actual al economiei și vieții sociale, naționale.

Acest raționament, înflorit din rădăcinile lucidității și ale patriotismului, a și determinat de pe acum, numeroasele luări de poziții care se înmulțesc pe principiul oricărei reacții în lanț.

Iată cîteva argumente din zona Clujului... Salariații Întreprinderii „Armătura", ale cărei produse sînt atît de necesare tuturor genurilor de construcții, s-au angajat să adauge planului anual o producție suplimentară în valoare de DOUĂ MILIOANE LEI. În aceste zile trăite dramatic, în fața tabloului urmărilor calamității, lucrînd duminica și în alte fracțiuni ale timpului liber, muncitorii, tehnicienii și inginerii întreprinderii susnumite au și realizat aproape un sfert din această bărbătească promisiune. O depășire, de aceeași dimensiune valorică, s-au hotărît să efectueze și salariații Întreprinderii de medicamente „Terapia", care concomitent să satisfacă prompt orice solicitare de medicamente venită din zonele sinistrate. Prin reestimarea capacităților productive interne, Combinatul de porțelan s-a înscris pe meridianul aceluiași sentiment de datorie acută și va oferi, pînă la sfîrșitul anului, un surplus de mărfuri în valoare de UN MILION CINCI SUTE DE MII LEI. „Carbochim", la rîndul său, își va mări producția globală cu produse însumînd UN MILION, iar specialiștii acestei întreprinderi vor ajuta direct la acțiunea de punere în funcțiune a Fabricii de produse refractare din Dej. La „Tehnofrig", aceleași energii și atitudini pentru ajutorare devotată. Valori finite, peste obligațiile anterioare de 1 200 000 lei, în lunile mai și iunie; ajutor calificat pentru repararea tuturor utilajelor produse de către Tehnofrig, existente în orice întreprindere din țară, atinsă de calamitate; 300 de oameni, constituiți voluntar într-o brigadă, vor lucra în cuprinsul județului Cluj, oriunde necesitățile se vor dovedi presante. Toate mijloacele de transport, deteriorate în timpul zilelor de calamitate, în localitățile și pe drumurile județului, vor fi reparate prin muncă patriotică de către tehnicienii Uzinei de reparații din orașul Cluj, dispuși să participe și la refacerea altor instalații de tot felul din întreprinderi și locuințe particulare.

Convoiul mărturiilor de contraofensivă a oamenilor împotriva distrugerilor provocate de dezlănțuirea apelor ia amploare ceas de ceas de la cei ce-și oferă salariul unei zile, lunar, pînă la sfîrșitul anului (Carbochim, Tehnofrig, Uzina de piclărie și încălțăminte, Combinatul textil, Întreprinderea Tehnometal, Întreprinderea de industrie locală), pînă la gestul elevilor Centrului școlar profesional de sticlă și ceramică și ai Liceului agricol, ambele din Turda, care vor dona contravaloarea unei zile din bursă, precum și bani adunați pentru banchetul de sfîrșit de an. Așa se desenează conturul alcătuit din linii nobile al omului nostru de pretutindeni, virstnic sau tînăr, zidit în momente de suferință, în roca dragostei de țară. În fața piramidelor de haine și încălțăminte, udrute — prin donații — în numeroase instituții și întreprinderi clujene; în fața hotărîrii muncitorilor de la Fabrica de mobilă din Dej de a recupera pînă la sfîrșitul trimestrului suma de 1 100 000 lei, cît a însemnat blocarea fluxului de producție timp de trei zile, în fața gestului celor 15 muncitori de la Cooperativa „Deservirea" din Turda, care au cerut să lucreze oriunde va fi nevoie, timp de 10 zile din concediul lor de odihnă; în fața tuturor acestor demonstrații simple, născute în templul nevăzut al atîtor cugete, admirația noastră trebuie să se aprindă și să ardă zi și noapte, ca o torță de cinstire!

TINERETUL SPORTIV RĂSPUNDE PREZENT!

(Urmare din pag. 1)

66 200 LEI — contravaloarea materialului și echipamentului sportiv ce va fi donat asociațiilor din județele calamitate.

63 800 LEI — economii din bugetul clubului.

10 000 LEI — din veniturile personale ale sportivilor și antrenorilor. Fără comentarii...

PENTRU „CONTUL 2000"

● În „Contul 2000" au fost depuși 185 000 lei, reprezentînd beneficiile realizate de la meciul amical de tenis România—S.U.A. și de la Festivalul sportiv organizat pe stadionul Republicii din Capitală.

● Într-o ședință fulger, desfășurată ieri, arbitrii bucureșteni de calac-canoe au hotărît să cedeze baremurile lor la toate concursurile din acest an, iar sportivii — contravaloarea cupelor și trofeelor ce li s-ar fi cuvenit pentru victorii.

● 53 000 lei, încasați la meciul de fotbal Carpați Sinaia — Caraimanul Bușteni au fost virați în favoarea sinistraților.

● Școala sportivă „Energia" din București a donat 15 000 lei.

● Cluburile sportive bucureștene au oferit materiale și echipament sportiv după cum urmează:
Progresul — 27 000 lei
Școlarul — 66 200 lei
Voința — 5 000 lei

● Sportivii clubului Politehnica depun 2 500 lei, iar cei ai clubului Voința 3 000 lei din veniturile personale.

O ÎNTÎLNIRE EMOȚIONANTĂ

Joi, în orașul Bistrița, a avut loc un meci de fotbal cu totul deosebit. C.J.E.F.S. Bistrița-Năsăud a invitat sportivii din Dej (oraș care a suferit cumplit de pe urma inundațiilor) spre a susține o întrecere cu fotbaliștii de la „Gloria" Bistrița. Întîlnirea a fost emoționantă. La fluierul arbitrului, pe teren și-au făcut apariția tinerii sportivi din Dej, îmbrăcați în frumoase tricouri, dăruite de către C.J.E.F.S. Bistrița-Năsăud (apele învolburate luîndu-le fotbaliștilor de la Unirea-Dej întregul echipament și material sportiv). La sfîrșitul partidei — cine își mai amintește scorul? — organizatorii au oferit locuitorilor orașului Dej întreaga sumă încasată cu prilejul acestei partide amicale. Un gest frumos, unul din zecile pe care tinerii din Bistrița-Năsăud le fac în spiritul nobil al solidarității umane.

PRINTR-O HOTĂRÎRE OFICIALĂ, CONCURSURILE ȘI CAMPIONATELE ȘCOLARE AU FOST AMÎNATE

Ministerul Învățămîntului, Uniunea Științifică a cadrelor didactice și Uniunea Sindicatelor din învățămînt și cultură au emis o circulară, cu privire la măsurile ce trebuie luate de inspectoratele școlare, de unitățile de învățămînt și de unitățile și organele centrale care au în subordine școli, în vederea înlăturării urmărilor calamității. În această circulară se precizează, printre altele:

Toate concursurile și campionatele școlare cu caracter zonal, interjudețean sau republican, care urmau să aibă loc în acest trimestru, se amînă pînă la noi dispoziții.

MÎINE, DUMINICĂ SPORTIVĂ ÎN PARCUL DINAMO

Amatorilor de sport din Capitală li se oferă mîine dimineață, în parcul Dinamo, un variat și bogat program sportiv. Organizatorii acestei manifestări sportive — cluburile bucureștene Dinamo și Rapid — au inclus în program întreceri de haltere și carting, meciuri de handbal și de fotbal.

Întrecerile vor începe la ora 9,30.

Toate fondurile realizate vor fi donate familiilor din județele calamitate.

INTRAREA GENERALĂ 5 LEI.

Competiții anulate și amînate

Federațiile de specialitate anunță că, din cauza calamităților, următoarele competiții din calendarul sportiv intern pe 1970 vor fi anulate:

BOX — Criteriul de toamnă al juniorilor;
GIMNASTICA — Etapa de zonă a campionatelor republicane ale copiilor (individuale și pe echipe);
JUDO — etapa de zonă a campionatului republican pe echipe al juniorilor;
SCRIMĂ — divizia A etapa a II-a (Satu Mare) și etapa a IV-a (Brașov); divizia B etapa a IV-a (București), campionatul de juniori zona A (Timișoara);
TIR — campionatul republican (arme aer comprimat) etapa finală, „Cupa României", etapele județ și finală;
TURISM — „Cupa Tineretului" — orientare turistică (Bihor);
LUPTE — campionatele pe echipe, la greco-romane și libere, divizia A (returul); campionatele de calificare pentru divizia A (ambele stiluri); Concursul republican de toamnă al juniorilor (mici și mari) de libere;
ATLETISM — etapa a III-a și a IV-a, Campionatul republican de atletism pe echipe categoria B, campionatul republican de copii;
CĂLĂRIE — „Cupa litoralului" (Mangalia);
PATINAJ — „Cupa României" la patinaj viteză;
NATAȚIE — „Cupa speranțelor";
BASCHET — Criteriul republican al juniorilor mici (etapa finală), criteriul republican al copiilor (etapa finală);
SAH — campionatul republican individual al juniorilor (etapa de zonă, semifinale și etapa finală);
TENIS DE MASĂ — campionatul republican al copiilor (etapa de zonă și etapa finală);
TENIS DE CÎMP — „Cupa speranțelor"; concursul centrelor de copii, „Cupa 30 Decembrie".

VOR FI AMÎNATE

HANDBAL — Finala campionatului republican de calificare;
POPICE — Finala „Cupei U.G.S.R.", programată la Hunedoara.

ÎN CONCURSUL DE PRIMĂVARĂ AL ATLEȚILOR SENIORI

SE AȘTEAPTĂ REZULTATE VALOROASE

Așadar, ne mai despart doar 24 de ore pînă cînd se va da startul în primele întreceri ale concursului de primăvară al atleților seniori. Ieri am fost la cîteva antrenamente și am vizitat cîțiva sportivi la Centrul „23 August".

Cornelia Popescu — demnă continuatoare a Iolandei Balaș — a lucrat toată după-amiaza într-un ritm care ni s-a părut a fi atins maximum de intensitate. **Valoroasa noastră atletă simte că la acest concurs poate oferi o surpriză iubitorilor atît de spectaculoasei probe căreia i s-a consacrat. Ea a refuzat să ne dea vreun pronostic, dar nu ne îndoim că săritura ei de duminică va fi la... mare înălțime.** Aflîndu-se în plină ascensiune, Cornelia nu numai că a cucerit locul I la concursul de la Roma, de duminica trecută, dar a învins-o cu acest prilej pe campioana olimpică și europeană, cehoslovaca **Miroslava Rezkova.**

Ne-a vizitat, ieri, la redacție, alergătoarea Valeria Bufanu. **Complet restabilită după numeroasele accidentări suferite, și-a reluat pregătirea de la începutul lunii mai, sub atentă supraveghere și îndrumare a profesoarei Eveline Tudorache.** De altfel, **acel 13,8 pe care l-a realizat la Roma în proba de 100 m g (în care s-a clasat pe locul 2), este dovada incontestabilă că rapidista a reluat „lupta" cu acele cronometrelor.**

„Regret că nu voi alerga într-o companie „tare" pentru a-mi putea verifica și mai mult potențialul" — ne-a declarat în încheierea discuției.

Așteptăm nerăbdători și evoluția Marianei Goth, care la Roma a alergat 55,1 la 400 m plat.

Spectatorii nu o vor vedea duminică pe Viorica Viscopoleanu. **Campioana noastră olimpică este plecată la un concurs ce se va desfășura la Budapesta. Vor fi absenți de pe „Republicii", din același motiv, și** Carol Corbu **și** Nicolae Perța.

Ion GAVRILESCU

ATLEȚI DE VALOARE MONDIALĂ LA CIRCUITUL DE MARȘ P.T.T.

La ediția din acest an a circuitului de marș P.T.T. — manifestare care și-a cîștigat un binemeritat prestigiu — și-au anunțat participarea sportivi dintre cei mai buni. În cursa seniorilor (unde, alături de mărșăluitorii noștri, vor fi prezenți concurenți din 12 țări), se va da, sîntem siguri, o bătălie strînsă, dacă ne gîndim la valoarea aproape egală a concurenților. **Din R. D. Germană se vor alinia la start Siegfried Zschigner, Peter Frenkel, Hans Reimann și Gerhard Spierfig. R. P. Ungară va fi reprezentată de trei atleți: Antal Kiss, Ianoș Dalmati și Ianoș Tabari.** Aceștia, împreună cu concurenții români Leonida Caraiosifoglu, Marin Perșinaru, Nicolae Rînceanu și alții, vor încerca să-și îmbunătățească recordurile personale sau — de ce nu? — să stabilească noi recorduri mondiale. Oricum, **majoritatea celor amintiți SÎNT MARȘĂLUITORI DE VALOARE MONDIALĂ, fiind creditați, pe 20 de kilometri, cu timpi cuprinși între 1h 28'—1h 29'.**

Iată și numele altor concurenți: **R. S. Cehoslovacă: Jura Benčik, Vladimir Parizek și Iozef Macek** (din reprezentativa țării), **iar din partea clubului C. S. Locomotiva Olomouc vor concura: Vaclav Dostalk, Lajcik Alois și Brabb Jaroslav. C. S. Tübingen (club poștal din R.F.G.) va fi reprezentat de Manfred Schäfer, Kurt Schreiber și Siegfried Wegiel.**

O informație de ultimă oră: în această ediție jubiliară va participa, pentru a 15-a oară, veteranul competiției, mărșăluitorul Ion Baboie.

I. Gv.

Echipele României pleacă azi la C. M. de popice

Cîteva păreri înaintea startului de la Bolzano

Au mai rămas doar două zile pînă la startul în marea confruntare a popicarilor. Actuala ediție a campionatelor mondiale — găzduită de Palazzo del Ghiaccio din Bolzano, unde s-au turnat șase piste de concurs — reunește sportivi din 11 țări cu veche tradiție în acest joc.

Cum s-au pregătit popicarii români, cotați ca adversari periculoși în arena internațională? Șapte jucătoare și tot atîția jucători, care au trecut prin sita mai multor trialuri, au întîlnit echipele naționale ale Ungariei, Cehoslovaciei, Iugoslaviei și R.D. Germane, obținînd rezultate mai mult decît bune. Asistînd ieri la ultimul antrenament controlat, am constatat la selecționabili poftă de joc și un optimism justificat de frumoasa comportare pe care au avut-o în partidele de verificare susținute recent peste hotare. Iată ce gîndesc și ce doresc cîțiva dintre tricolori.

CRISTA SZÖCS, căpitana echipei feminine: **„Ne-am pregătit mai temeinic ca în trecut. Echipa este omogenă, sudată sufletește, cu cinci dintre cele șase colege joc în națională de mai bine de 10 ani. Dorim să reeditățm succesul de la ultimele două ediții ale C.M. unde am obținut medalia de aur".**

ION MICOROIU, căpitanul echipei masculine: **„La ediția anterioară ne-a scăpat titlul printre degete. Vă imaginați cu cîtă sete ne-am antrenat. Îmi pun mari speranțe în băieți".**

Iată și „pulsul" a doi debutanți:

ILIE BĂIAȘ: **„Am avut cea mai ridicată medie în turneul din străinătate. Voi căuta să nu-mi dezamăgesc antrenorul și suporterii".**

ANA MARCU: **„Mă aflu în cea mai bună formă. Sînt convinsă că voi intra pe arenă cu o substanțială zestre de la colegele mele pe care vreau să o predau mărită următorului schimb".**

Și acum cuvîntul antrenorilor.

ALEXANDRU ANDREI (f): **„Principalele noastre adversare sînt jucătoarele din R.D. Germană, Iugoslavia și Austria. Antrenîndu-ne pe arene mai grele ca ale adversarelor, ne va fi mai ușor să descoperim particularitățile pistelor de la Bolzano, necunoscute nimănui".**

F. POPESCU: **„Elevii mei sînt de forțe aproape egale, iar tinerii Gh. Silvestru, I. Băiaș și I. Tismănaru se încadrează perfect în jocul echipei. Sper să cucerim o medalie".**

● Astăzi dimineață echipele noastre reprezentative pleacă la Bolzano. **Le urăm drum bun și succes deplin.**

Tr. IOANIȚESCU

AL. MIRODAN
AMERICA SPORTIVĂ
(Dintr-un jurnal de călătorie)

LAS VEGAS. Mîine dimineața începe aici, la Las Vegas, turneul de tenis dotat cu trofeul Howard Hughes. Personaj atotputernic și construit din mistere, H.H. stăpînește un sfert sau așa ceva din aviația americană, posedă terenuri cam cît Franța, controlează se pare ½ din Las Vegas, acest oraș al jocurilor de noroc unde — fenomen unic în lume și istorie — viața nu cunoaște opriri (se poate juca ruletă sau „crabs" la 5 dimineața și consuma show-uri muzicale la 7 și un sfert) trăiește ciaustrat și inaccesibil presei, la ultimul etaj al unuia dintre hotelurile sale și, o dată pe an, oferă vreo 50 000 dolari premii celor mai bune rachete din lume. Anul trecut, titlul la simplu masculin a fost cîștigat de veteranul Pancho Gonzales. Acum Rod Laver și-a comunicat dorința de a-l deposeda de trofeu pe cel mai simpatizat mexican din Statele Unite și se pare că australianul se va ține de cuvînt. (N.R. Între timp, de la primirea acestei corespondențe, meciul a avut loc și Gonzales și-a păstrat titlul!). Cel puțin așa se pronostichează în holurile marilor hoteluri. Ciudate holuri... Cum pășești înăuntru la „Caesar's Palace" sau „Stardust" dai peste o explozie de mașini electrice unde, contra 5 cenți, poți cîștiga 5 dolari (sau pierde leafa pe-o săptămînă), de ruletă, de baccara, de poker american, de crupieri cu cămăși albe și șorțulețe verzi, de „girls"-uri cu mini-fuste (aici în Nevada moda rochiilor-maxi, atingînd episcopal pămîntul, n-a pătruns încă și nici nu văd cum ar putea birui) și fișicuri de monezi oferite celor ce doresc să schimbe pe loc bancnotele, de bărbați în impecabile smokinguri albe (chelnerii) și de tipi cu cămașa azvîrlită peste niște pantaloni scurți de pînză (miliardarii); și în acest context chipul ars de soare al lui Ken Rosewall, lîngă o pereche de zaruri roșii sau racheta lui Tony Roche, la doi pași de postavul cafeniu unde Teddy Allen din Wisconsin joacă „chemin de fer" de 36 ore-n șir, apar ca reprezentanții unui tenis carnavalesc, asemeni fructelor californiene rezultînd din altoiri năucitoare. Sport? Nu. Joc? Nu. Altceva, un spectacol, un „show", unul din acele nenumărate „show"-uri care mobilează ziua permanentă a Las Vegasului, încadrîndu-se în frenetica activitate de atragere și distragere (de la distracție) a publicului azvîrlit de avioane aici în deșertul Nevadei ca-ntr-o oază de electricitate, muzică și speranțe de schimbare, prin bila ruletei, a destinului. De altfel, „show"-ul celor ce joacă pe scena de tartan nu se va desfășura aparte și în sine, ci flancat de prezența colegilor de pe scenele de scinduri: Tom Jones o să cînte, după semifinalele de simbătă, iar Jerry Lewis, Xavier Cugat și „girls"-urile de la Casino de Paris își dau concursul la banchetul de după împărțirea premiilor. E o viață...

O viață însă care pune ca niciodată de acut, sub semnul întrebării participarea tenismenilor profesioniști la marile competiții oficiale. Forurile amatoare anatemizează evoluțiile actoricesco-financiare ale lui Rod Laver, Pancho Gonzales et co., socotindu-le cumplit de impure. Iritați, sus-numiții se cabrează, lansînd o ofensivă, neașteptat de violentă, împotriva acelora pe care ei îi apreciază drept conservatori, desueți, nerealiști și — mai ales — ipocriți. Calul de bătaie al chestiunii este, bineînțeles, Cupa Davis. Mai poate fi considerată această competiție drept supremă, dacă profesioniștii sînt împiedicați, prin lege, să participe la meciuri?

Nu, răspunde, de pildă, Ken Rosewall, care și-a precedat aterizarea la Las Vegas prin cîteva declarații agresive: „Ani și ani de zile, spune el, s-a acceptat ideea că în echipele pentru Cupa Davis trebuie să joace cei mai buni jucători. Or, acum cînd atîția jucători de vîrf sînt neeligibili, Cupa nu mai poate fi considerată ca o competiție de vîrf".

Nu, răspunde și foarte cititul comentator al ziarului Los Angeles Times (1 milion tiraj), Charles Maher, care, atacîndu-l pamfletaristic pe Mr. Avery Brundage, președintele C.I.O., a aruncat aseară o mică bombă cu posibilități de explozii întîrziate: „așa-ziși sportivi amatori fac bani buni. Un gentlemen care organizează meciuri în alt oraș mi-a mărturisit că știe cîteva asemenea „staruri" care scot cam la 900 dolari pe săptămînă". Care-i tactica? „Atletul cu pricina urmează să participe la o serie de întîlniri în East (New York, Boston, n.a.). El primește cîte-un bilet de avion dus-întors pentru fiecare meci, dar folosește un singur bilet. Apoi schimbă, contra bani, biletele neutilizate. În plus, primește, pe sub mînă, din partea organizatorilor, cîte-o sumuliță".

Vom reveni — anunță ziarul. Cu amănunte. Care, în orașul cazinourilor, sună ca niște cărți de joc ascunse-n mineca profesioniștilor și gata să fie aruncate pe masă pentru a sparge „banca" numitului amatorism.

New York, mai 1970

Azi, ultima zi la LOTO și la PRONOSPORT!

Pentru tragerea Loto de mîine 24 mai a.c., care a fost amînată de la 22 mai, participanții își mai pot procura bilete numai astăzi, simbătă, pînă la orele obișnuite de închidere a vînzării.

Depunerea biletelor cîștigătoare la această tragere, se va face pînă joi 28 mai în orașele de reședință de județeană și pînă miercuri 27 mai în celelalte localități.

● La concursurile Prono-expres și Pronosport și la tragerile Loto, în fiecare săptămînă, participanții au posibilitatea să cîștige — la alegere — premii în bani sau autoturisme. Se atribuie autoturisme Moskvici 408 cu caroserie 412, Dacia 1100, Moskvici 408 cu 4 faruri și radio, Skoda 100 S și Skoda 1000 M.B.

La Loto, autoturismele se acordă în cazul în care valoarea unitară a unui premiu obținut pe o variantă de 5 lei, indiferent categoria și extragerea, este egală sau superioară contravalorii unuia dintre autoturismele anunțate.

La Pronosport, autoturismele se vor acorda în cazul în care valoarea unitară a unui premiu obținut pe o variantă cîștigătoare, indiferent categoria și felul buletinului sau biletului jucat, este egală sau superioară contravalorii unuia dintre autoturismele anunțate.

● Întrucît F. R. Fotbal a luat hotărîrea a amîna meciurile C.F.R. Arad — Gaz metan Mediaș și Minerul B. Mare — Olimpia Satu Mare, din cadrul etapei a 26-a din 24 mai a.c., meciuri incluse și în programul concursului Pronosport nr. 21 din 24 mai a.c., aceste meciuri se anulează, participanții urmînd să primească pronostic exact la ele, conform regulamentului.

UNDE MERGEM?

AZI

TENIS. Teren Progresul, ora 16,00: partida de dublu din cadrul întîlnirii de „Cupa Davis" România — Grecia.

CICLISM. Velodromul Dinamo, ora 16,30: „Cupa F.R.C.".

BOX. Stadionul Giulești, ora 18,30: gală, organizată de clubul Rapid și asociația „Grivița Roșie", în folosul sinistraților.

HANDBAL. Teren Tineretului, ora 18,00; IEFS — Confecția (div. A f).

FOTBAL. Teren Autobuzul, ora 17,00: Autobuzul Buc. — Prahova Ploiești (div. C).

MÎINE

TENIS. Teren Progresul, ora 15,00: ultimele două partide de simplu din cadrul întîlnirii de „Cupa Davis" România — Grecia.

CANOTAJ. Lacul Snagov, ora 9,00: „Cupa Dinamo".

CAIAC-CANOE. Lacul Herăstrău, ora 7,30: „Cupa Olimpia".

HANDBAL. Teren Dinamo, ora 10,00: Dinamo — Rafinăria Teleajen (div. A m); ora 11,15: Steaua — Politehnica Timișoara (div. A m).

FOTBAL. Stadion Metalul, ora 13,00: Metalul Buc. — Prahova Ploiești (juniori); ora 17,00: Metalul Buc. — Știința Bacău (div. B); stadion Politehnica, ora 17,00: Sportul studențesc Buc. — Oțelul Galați (div. B); teren Voința, ora 9,30: Voința Buc. — Cimentul Medgidia (div. C); ora 11,15: Școala sportivă Buc. — Centrul „23 August" (jun.); ora 13,00: Voința Buc. — Chimia Tr. Măgurele (jun.); teren Laromet, ora 15,30: Tehnometal Buc. — Electrica Constanța (jun.); ora 17,00: Tehnometal Buc. — Electrica Constanța (div. C); teren Sirena, ora 15,30: Sirena Buc. — Caraimanul Bușteni (jun.); ora 17,00: Sirena Buc. — Caraimanul Bușteni (div. C); teren Autobuzul, ora 13,00: Autobuzul Buc. — Comerțul Alexandria (jun.); teren Electronica, ora 13,00: Electronica Buc. — Cimentul Medgidia (jun.); stadion Ghencea, ora 10,00: Steaua — Mașini unelte Buc. (jun); teren Știința-Tei, ora 10,00: Sportul studențesc Buc. — Rapid Buc. (jun.).

RUGBY. Teren Vulcan, ora 9,30: Vulcan Buc. — Știința Petroșani (div. A); teren Progresul, ora 9,30: Progresul Buc. — Rulmentul Bîrlad (div. A); teren „Parcul Copilului", ora 9,30: Grivița Roșie Buc. — Agronomia Cluj (div. A); ora 11,00: Clubul sportiv școlar Buc. — Șc. sp. nr. 2 (jun.); stadionul Tineretului (teren 4), ora 9,00: Rapid Buc. — Constructorul Buc. (jun.), ora 15,00: Cimentul Medgidia — Electroputere Craiova (calif. A), ora 16,30: Rapid Buc. — Constructorul Buc. (calif. A).

JURNAL — MEXICAN

CONFERINȚĂ DE PRESĂ: RĂSPUNDE RAMON ALATORRE, SECRETARUL COMITETULUI DE ORGANIZARE A C.M.

Cîțiva fotbaliști uruguayeni (în mijloc antrenorul Hohberg) privind cu satisfacție „miuța" colegilor lor
Telefoto: A.P.—AGERPRES

În cadrul unei conferințe de presă care a avut loc recent la Ciudad de Mexico, secretarul general al Comitetului de organizare al celui de-al 9-lea campionat mondial de fotbal, Ramon Alatorre, a răspuns la o serie de întrebări puse de ziariști.

Spicuim cîteva întrebări și răspunsuri din cadrul acestei conferințe de presă.

— Pretutindeni în lume se numără zilele pînă la începerea C.M. Și dv. le numărați?

— Da, le număr și eu. Spre deosebire de alții, însă, eu am o altă numărătoare. Pentru mine nu contează ziua începerii campionatului mondial, ci ziua finalei, cînd sper că totul se va termina cu bine.

— Dreptul la organizarea C.M. a revenit Mexicului la 8 octombrie 1964 la Congresul F.I.F.A. de la Tokio. Cînd ați început pregătirile pentru actuala ediție?

— La 1 decembrie 1968. Dar și pînă atunci o serie de amănunte organizatorice au fost puse la punct.

— Care este țelul organizării acestui C.M.?

— Să se desfășoare în mod ireproșabil, nimeni să nu aibă nici o obiecție în privința programului, toată lumea, în frunte cu specialiștii, să fie mulțumită de valoarea jocurilor, de arbitraje, de comportarea publicului și de poporul mexican, gazdă a acestor dispute.

— Credeți că organizarea J.O. din 1968 a constituit pentru mexicani o repetiție generală pentru C.M. de fotbal?

— Firește, ca amploare C.M. de fotbal nu suferă comparația cu J.O. La actuala competiție participă doar vreo 400 de sportivi, în timp ce la J.O. cifra a depășit 10 000! Totuși, pot afirma că la J.O., organizarea a înregistrat un succes și de aceea nu mă îndoiesc că organizatorii noștri vor trece și acum cu un calificativ bun examenul... fotbalistic.

„BURSA NEAGRĂ" A BILETELOR

Cu 8 zile înainte de deschiderea celui de-al 9-lea campionat mondial prețurile biletelor de intrare la stadionul „Azteca" cunosc o creștere vertiginoasă. Unul dintre cei 3 000 de proprietari de loji vîndute pe viață, înainte de a începe construcția stadionului, oferă 5 locuri la prețul de peste 5 000 de dolari. Autoritățile iau măsuri pentru a stăvili bursa neagră a biletelor de intrare la meciurile de fotbal.

ENGLEZII ELOGIAȚI

Echipa Angliei urmează să joace duminică la Quito, după ce la Bogota a învins cu scorul de 4—0 selecționata Columbiei. Această victorie categorică a fotbaliștilor englezi a făcut vîlvă printre specialiști care consideră că randamentul dat de elevii lui Ramsey pe un stadion de altitudine ridicată denotă o mare capacitate vitală și o pregătire perfectă. Antrenorul columbian Cesar Lopez declara după meci: „Echipa Angliei este o formidabilă mașină de goluri și are o putere colectivă impresionantă".

LA ZI...

● **Trei feluri de mingi vor fi întrebuințate în timpul campionatului mondial din Mexic: două dintre ele confecționate pentru a face față condițiilor atmosferice neprielnice, iar cel de-al treilea sort fabricat special în vederea stării deosebite a terenului.**

● **Ziariștii de sport venezueleni care au văzut diferite echipe naționale evoluînd în acest sezon în America Latină, au ajuns la concluzia că Brazilia sau Italia au cele mai mari șanse să intre în posesia Cupei „Jules Rimet", adversara cea mai dificilă fiindu-le reprezentativa R.F. a Germaniei. După părerea acestora, formația Angliei nu va putea depăși faza sferturilor de finală.**

● **După primele antrenamente efectuate de echipa României pe pămîntul mexican, ziarul belgian „Les Sports" însera opinii favorabile asupra jucătorilor români: „Buna pregătire fizică a jucătorilor ca și rapiditatea lor au impresionat".**

● **În fața hotelului „Parque de Los Principes" unde-și are sediul echipa engleză se poate remarca un somptuos autobuz sosit de la Londra. Pe caroseria autobuzului se pot citi diferite lozinci ce se referă la echipa Albionului și la Cupa „Jules Rimet". Luxosul autobuz are 40 de locuri și este utilat cu 3 mese pentru diverse jocuri și ...o mică bucătărie.**

● **Echipa uruguayană a susținut un antrenament de două reprize în care a făcut ca sparing-partener 2 formații de amatori din Puebla. În mare formă a fost atacantul Pedro Rocha, care a marcat 8 goluri.**

● **Publicarea listei celor 22 de jucători mexicani a fost primită cu satisfacție de suporteri, mai ales pentru motivul că între selecționați figurează și favoritul lor, Borja, care la un moment dat fusese îndepărtat din lot. Alături de Borja este menținut și Diaz, un alt jucător mai puțin agreat de conducerea federației mexicane.**

● **Antrenorul echipei Perului, fostul internațional brazilian Didi, a apelat la ajutorul unui medic psiholog pentru a rezolva unele probleme care tulbură liniștea și coeziunea echipei sale. Din Lima a sosit de urgență medicul Daniel Guillen care după o ședință de lucru cu Didi i-a convocat pe jucători pentru a avea un prim contact cu ei.**

● **La cota pronosticurilor echipa Angliei se află din nou pe locul I, după victoria cu 4—0 asupra Columbiei. Anglia este favorită cu 4—1 : 1 față de 5 : 1 cu cît este cotată Brazilia. În ordine urmează Italia, Uruguay și R.F. a Germaniei.**

ANTRENORUL GHEORGHE OLA EXPLICĂ ȘI... TACE

TURNEUL U.E.F.A. PĂRĂSIT PE UȘA DIN DOS!

● APĂRAREA A FĂCUT GREȘELI CATASTROFALE ● ÎNFRÎNGEREA DIN PRIMUL MECI A DECIS TOTUL... ● ȘI, TOTUȘI, ECHIPA ROMÂNĂ A FOST... CEA MAI TEHNICĂ!

Neîndoios, în aceste zile, neastîmpărul reporterului este mai mare, drumurile lui mai lungi și mai repezi, nervoase, neîncăutate, purtînd amprenta zbuciumului general.

Ar fi trebuit, poate, ca dimineața de vineri să ne găsească în altă parte, aiurea, acolo unde oamenii tăcuți și perseverenți dau piept cu răutatea apei, dacă — dincolo de strictele obligații profesionale — curiozitatea nu ne-ar fi adus în fața profesorului Gheorghe Ola, antrenorul lotului de juniori, înfors, cu puține ore înainte, de la turneul U.E.F.A., părăsit de tinerii fotbaliști români — să ni se ierte această figură de stil — pe ușa din dos...

Dacă istoria eliminării juniorilor noștri este, probabil, prea cunoscută iubitorilor de fotbal pentru a mai face apel la ajutorul statisticilor, minutelor, golurilor — locul 3 dintr-o grupă de patru echipe nu spune oare suficient?! — atunci a sosit, gîndim, vremea primelor explicații...

— Așadar, 2—3 cu Belgia și de două ori 0—0, cu Turcia și R.D.G., un bilanț îndeobște modest. Nici o victorie. Virtuală eliminare înaintea ultimului meci, altădată decisiv. Ce s-a întîmplat? Adevărul ține, oare, de termenul pe care ne place să-l numim ACCIDENT, sau intră mai degrabă în perimetrul acelui trist „parcă ne așteptam la mai mult"?...

— Trebuie să recunosc, cu mîna pe inimă, că mă așteptam la mai mult! De altfel, majoritatea specialiștilor prezenți la turneu au căzut de acord că echipa română a fost cea mai tehnică din grupă, că ea a realizat nenumărate faze de fotbal veritabil, cu execuții tehnice de un surprinzător rafinament.

Un argument în plus: publicul scoțian, zgîrcit pînă și cu aplauzele, ne-a apreciat, cu sinceritate, spectaculozitatea jocului, socotindu-ne NEDREPTĂȚIȚII REZULTATELOR.

— Din păcate, adversarii n-au prea ținut cont de... părerea tribunelor, și ne-au înfors din Scoția cum am plecat!

— Eliminarea se datorează, cred eu, înfrîngerii din meciul de debut, din partea Belgiei...

— Asta vrem să ne și spuneți: de ce am pierdut TOCMAI meciul de debut?

— Am început turneul printr-un joc foarte slab, în care au greșit — CATASTROFAL — tocmai oamenii de bază ai echipei. Belgienii n-au strălucit, dar datorită greșelilor noastre ne-am văzut conduși, imediat după pauză, cu 3—0... **La primul gol, a gafat Dobrău, la al doilea, Deheleanu, iar cel de-al treilea a fost, pur și simplu, un... autogol! Al aceluiași Deheleanu...** Asta în timp ce belgienii au exploatat la maximum orice ocazie de gol.

— Să înțelegem din spusele dumneavoastră că apărarea s-a făcut vinovată de acea înfrîngere, poate decisivă — din punct de vedere psihic — asupra comportării ulterioare?

— Și Stana, și Deheleanu, și Hajnal, trei dintre jucătorii de bază, au evoluat slab, nepermis de slab. Pe Dobrău, intrat în panică după primirea primului gol, a trebuit să-l schimbăm... Toate aceste neajunsuri ne-au găsit descoperiți, cu atît mai mult cu cît apărarea nu ne obișnuise cu multe goluri și făcuse o figură destul de onorabilă în preliminarii...

— În restul meciurilor, însă, a fost rîndul atacului să rămînă dator, și în două partide atacanții români n-au reușit să marcheze nici un gol! Parcă-i cam puțin...

— Da, echipa a construit, a stăpînit nu o dată mijlocul terenului, dar nu a reușit — în nici un fel — să finalizeze.

— De ce?

— ?!

— Cine a fost, să zicem, campionul ratărilor?

— Neîndoios, Helvei, slab pe toată durata turneului. Apoi Ghergheli, care are, însă, scuza de a fi jucat cu temperatură. Ratările lor au fost uneori de-a dreptul incredibile și dacă în meciul cu Turcia, de exemplu, scorul ar fi fost la pauză 4—0 pentru români, nimeni n-ar fi părut surprins...

— Dar n-a fost...

— N-a fost, pentru că atacanții n-au putut concretiza!

...Deși echipa domina, deși publicul scoțian, vestit pentru parcimonia sa, ne aplauda cu o nebănuită generozitate...

Întortocheate sînt căile fotbalului!

Ovidiu IOANIȚOAIA

Între noi. SPORTIVII...

În ultima săptămînă, la redacție am primit numeroase relatări din zonele calamitate, emoționante informații despre participarea sportivilor, a activiștilor sportivi la efortul întregii țări de a diminua și preveni pagubele pricinuite de furia apelor. Îi rugăm pe corespondenții ziarului să ne scrie — în continuare — despre felul în care tineretul, sportivii, răspund grelelor, dar înaltelor și pline de răspundere misiuni sociale și umane ale acestor zile în care poporul nostru, la chemarea și îndemnul partidului, dă dovadă de o minunată solidaritate a voinței și dăruirii.

LEONIDA STOIAN — Florești: *Interesante și nu lipsite de temeiuri toate cele trei soluții care stau la baza schemei tactice elaborată de dv. pentru meciurile „tricolorilor" de la Guadalajara. Poate vom găsi, așa cum doriți, modalitatea ca ele să fie transmise antrenorilor români aflați acum în Mexic. În orice caz, mi-a făcut plăcere să constat obiectivitatea de pe pozițiile căreia ați scris redacției.*

ION MICLE — Oradea: *Așadar, v-ați hotărît să ne trimiteți... prima scrisoare. Vă asigur că ne-a făcut plăcere, mai ales că din conținutul ei mi-am dat seama că, într-adevăr, aveți multe de spus (lucruri reale) despre fotbalul nostru. Am reținut sugestiile, ca și observațiile critice — prilejuite, din cîte am înțeles, mai ales după ultimul meci de verificare a echipei reprezentative, disputat la București. Vă este teamă ca performanța calificării să nu aibă epilogul poveștii cu cîștigătorul lozului cel mare, care, de bucurie, și-a adunat toți prietenii, s-a veselit (!?) peste orice măsură și a doua zi s-a trezit că am rămas cu buzunarele goale. Știu că — exceptînd, poate, un prim moment de euforie — performanța calificării „tricolorilor" pentru turneul final al C.M. a fost apreciată cu luciditate, așa încît să așteptăm cu încredere startul oficial al lui „El Mundial — 70".*

V. GHERAȚOIU — Sibiu: *Înainte de toate, felicitări pentru cuvintele calde pe care le-ați găsit pentru a transmite, în cadrul acestei rubrici, urările dv. de succes adresate fotbaliștilor români, aflați în fața unui examen neînchipuit de dificil. Da, și eu cred că, fără să ne facem iluzii (deși fotbalul fără iluzii...) așa este bine: Să „ținem pumnii strînși", să fim alături de ei cu toată pasiunea, cu toată simpatia și prețuirea.*

Mulțumiri pentru aprecierile făcute rubricii.

M. CORANDAN — Satu Mare: *Prețurile biletelor de intrare la manifestațiile sportive sînt reglementate în baza unor precise norme financiare. Am transmis sesizarea dv. celor în drept să o rezolve.*

C. ȚENȚU — București: *Absolut de acord cu toate observațiile critice pe care le faceți privind absența rezultatelor de la unele competiții de tineret sau juniori. Redacția este de mai multă vreme în căutarea unei soluții care să elimine aceste neajunsuri. Extrem de bogată activitate competițională ne va obliga, însă, și în viitor la o selecție valorică a întrecerilor organizate în diferite ramuri de sport. Da, este foarte bună — și vă mulțumesc — sugestia ca uneori să publicăm și adresele unor baze sportive mai puțin cunoscute.*

G. MORARU — București: *Ce bine ar fi ca și unii jucători să gîndească și să... sufere la fel ca dv. în fața actului brutal total străin de spiritul și etica sportului. Să sperăm că accidentul lui Dumitrache — pe care-l amintiți îndeosebi, cu atîta tristețe — nu va avea urmări în apropiatele evoluții mexicane ale acestui talentat jucător.*

PAVEL SZALKA — Baia Mare: *Am verificat și, într-adevăr, aveți dreptate. Clasamentul diviziei A la handbal —publicat în numărul din 12 mai — este eronat. Mulțumesc pentru sesizarea făcută. Cred că în curînd vor dispare și motivele dv. de nemulțumire (justificate în prezent) privind întîrzierea cu care mai apar unele rezultate sau clasamente ale diviziilor B de volei și handbal.*

PAUL TAGU — București: *Ca mai vechi corespondent al acestei rubrici îmi veți scuza, cred, mica întîrziere a răspunsului la ultima dv. scrisoare. În general, de acord cu toate carențele de arbitraj pe care le semnalați și pe care le vom urmări atent o dată cu reluarea campionatului. Am transmis confratelui Ion Chirilă aprecierile dv. deosebite pentru „Noaptea bătrînei doamne". Clasamentul în competiția echipelor de tineret-rezerve (experimental pentru acest an) se întocmește în bază criteriilor pe care le amintiți (3 puncte pentru victorie...). Cel apărut în nr. din 14 aprilie a fost — se înțelege — o regretabilă excepție. În legătură cu forma și valoarea lui Răducanu și Dan, să așteptăm — totuși — meciurile oficiale de la Guadalajara.*

Dan GARLEȘTEANU

„CUPA BALCANICĂ" PENTRU REPREZENTATIVELE DE TINERET

Ieri după-amiază s-a înapoiat în Capitală tov. Ion Alexandrescu, secretar al Federației Române de Fotbal, care a participat la ședința secretariatului permanent al „Cupei balcanice" pentru reprezentativele de tineret. Solicitîndu-i amănunte asupra dezbaterilor ședinței, acesta ne-a declarat că secretariatul permanent al „Cupei balcanice" a stabilit, la cererea federației de fotbal din Grecia, ca ediția a III-a să înceapă pe data de 8 iunie 1970, în loc de 6 iunie. La acest turneu, care se va desfășura în Bulgaria, vor participa reprezentativele de tineret ale țării gazdă, Albaniei, Greciei, Turciei și României.

Totodată, a fost stabilit și programul meciurilor, care arată astfel: 8 iunie, la Sofia, stadionul V. Levski, ora 17: Albania — România; ora 19: Bulgaria — Turcia; 10 iunie, la Pernik, ora 17,30: Albania — Turcia; orașul S. Dimitrovo, ora 17.30: România — Grecia; 11 iunie, Sofia, stadionul V. Levski, ora 17: Turcia — Grecia; ora 19: Bulgaria — Albania; 13 iunie, Sofia, stadion V. Levski, ora 17: Turcia — România; ora 19: Bulgaria — Grecia; 15 iunie, Sofia, stadionul V. Levski, ora 17: Grecia — Albania; ora 19: Bulgaria — România.

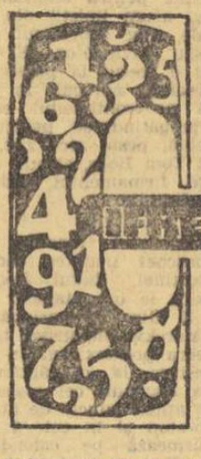

CIFRE • CIFRE • CIFRE • CIFRE

● În cele 25 de etape ale campionatului diviziei B s-au înscris 964 de goluri (513 în seria I și 451 în seria a II-a). În etapa a XXV-a s-au marcat 22 de goluri (19 în seria I și 3 în seria a II-a).

● Golgeterii etapei: D. Georgescu (Progresul București) cu patru goluri, Olteanu (Oțelul Galați) și Selimesi (Metrom Brașov) cu cîte două goluri.

● În ultima etapă au fost consemnate 3 eliminări. Iată numele indisciplinaților: Turcu (Flacăra Moreni), Mateescu I (Metalul București) și Mărgărit (Gloria Bîrlad).

● Din cele 11 partide disputate duminică și miercuri în 7 jocuri echipele locale au terminat învingătoare (5 în seria I și 2 în seria a II-a), în unul oaspeții au cîștigat (seria I: Politehnica Galați la Metalul Tîrgoviște) și 3 partide s-au încheiat cu rezultate de egalitate (două în seria I și unul în seria a II-a).

● După cum se vede, în seria I, terenul propriu nu constituie un avantaj. Iată cîteva exemple: în etapa a XXIII-a Poiana Cîmpina a cîștigat la Chimia Suceava, în a XXIV-a Chimia Suceava a terminat învingătoare la Politehnica Galați, iar duminică Politehnica Galați a întrecut la Tîrgoviște pe Metalul!

● În mai multe partide s-au înregistrat scoruri identice: de 4 ori 1—0, de cîte două ori 2—0 și 1—1.

● În seria I, Progresul București s-a distanțat din nou: are un avantaj de 5 puncte față de a doua clasată, Metalul Tîrgoviște. O diferență de 4 puncte există între a treia clasată (Flacăra Moreni — 26 puncte) și ultima (Gloria Bîrlad — 22 de puncte). În schimb, în seria a II-a, C.F.R. Timișoara (30 de puncte) care a preluat din nou conducerea, are doar un punct în plus față de a doua (Minerul Baia Mare — 29 de puncte), însă aceasta are un joc mai puțin, și de a treia (C.S.M. Sibiu — 29 puncte, 25 jocuri).

● În clasamentul golgeterilor diviziei B, seria I, pe primul loc se află Tiron (Metalul Tîrgoviște) cu 15 goluri, fiind urmat de Pană (Dunărea Giurgiu) și D. Georgescu (Progresul București) cu cîte 12, Păiș (Sportul studențesc) și Mustață (Gloria Bîrlad) cu cîte 11, Caraman (Portul Constanța), Georgescu (Metalul București) și Pelea (Știința Bacău) cu cîte 10.

● Din cele 22 de goluri înscrise în 11 partide (disputate duminică și miercuri i etapa a XXV-a), 18 goluri au fost marcate de gazde (15 în seria I și 3 în seria a II-a) și doar 4 de oaspeți (toate în seria I).

LA MAMAIA VOR FI PREZENTE PERSONALITĂȚI DE SEAMĂ ALE BASCHETULUI EUROPEAN

„Cupa litoralului", test pentru candidații de arbitri internaționali

Anual, diriguitorii baschetului european se întîlnesc, în cadrul sesiunilor permanente, pentru a discuta problemele majore și imediate ale acestui sport. În acest an, cinstea de a găzdui cea de-a XV-a Sesiune permanentă a delegaților federațiilor naționale din Europa și Bazinul Mediteranean a revenit țării noastre. Ca de obicei, la lucrările acestei importante reuniuni vor fi prezente cele mai marcante personalități ale baschetului european, precum și unii reprezentanți ai altor continente. Astfel, vor fi prezenți Abdel Moneim Wahby (R.A.U.), președintele Federației Internaționale de Baschet Amator (F.I.B.A.), Nikolai Semasko (U.R.S.S.), vicepreședinte al F.I.B.A., dr. William Jones (Marea Britanie), secretar general al F.I.B.A., Borislav Stankovici (Iugoslavia), Abdel Azim Ashri (R.A.U.), secretari generali adjuncți ai F.I.B.A., precum și toți membrii din Europa ai F.I.B.A.

Din Uruguay și-a anunțat participarea Jose Pedro Damiani, membru al F.I.B.A. De asemenea, vor lua parte la lucrările de la Mamaia, Anselmo Lopez (Spania), președintele Comitetului internațional de minibaschet, și Jay Archer (S.U.A.), considerat inițiatorul minibaschetului.

★

Candidații de arbitri internaționali vor da examenul practic în zilele de 4 și 5 iunie, la Sala sporturilor din Constanța.

Examenul va consta în conducerea meciurilor ce se vor desfășura în cadrul „Cupei litoralului", la care vor lua parte echipele masculine Dinamo, I.C.H.F., „U" Timișoara, Academia Militară, Farul Constanța, Școala sportivă Constanța și Rapid București.

Concomitent, se vor desfășura lucrările Stagiului european al arbitrilor internaționali și antrenorilor naționali.

Meditații sub panou

Noi aștri pe firmamentul baschetului mondial

Pasionant, poate mai pasionant ca oricînd, campionatul mondial de baschet masculin, găzduit pentru prima dată de continentul european, adună seară de seară mii de oameni în sala Tivoli din Ljubliana. Meciurile, majoritatea dintre ele, sînt extrem de disputate, iar finalurile unora de-a dreptul dramatice, așa cum a fost cel din întîlnirea S.U.A. — U.R.S.S. De altfel, aceste două reprezentative, alături de cea a țării gazdă, porneau principale favorite în această întrecere. Brazilia, deși se numără printre fostele deținătoare ale titlului, avea o cotă mai scăzută la „bursa" pronosticurilor, iar victoria sud-americanilor asupra actualilor campioni mondiali a constituit o surpriză. Se pare însă că baschetbaliștii sovietici au pregătit pentru această ediție a „mondialelor" *aproape* totul. Din păcate pentru ei, acel *aproape* a însemnat tocmai finalurile, ratate în două rînduri, în două meciuri pe care le-au dominat majoritatea timpului, cele cu Brazilia și cu S.U.A. Jocul lent, bazat pe superioritatea de talie, s-a dovedit eficace cînd adversarii au practicat și ei un joc clasic. În momentele în care cealaltă echipă (miercuri seară cea a S.U.A.) a încercat ceva cît de cît ieșit din comun din punct de vedere tactic (respectiv presingul), baschetbaliștii sovietici au găsit greu soluții sau... nu le-au găsit. Ca să nu mai vorbesc despre lipsa de curaj în executarea aruncărilor la coș și, mai cu seamă, de imprecizia lor. Baschetbaliștii nord-americani, în schimb, deși au în formație jucători în jur de 2 m, acționează în mare viteză în atac și aplică presingul cu multă eficacitate. Pînă miercuri seara, Williams și Isaac, cunoscuți publicului român din anul 1969, cînd au evoluat în formațiile italiene Fides Partenope Neapole și All Onestà Milano au fost rezerve în selecționata S.U.A. În memorabila partidă cu U.R.S.S., Williams, introdus într-un moment dificil, a făcut din plin dovada calităților sale și a contribuit nemijlocit la victoria echipei sale. Marii jucători ai americanilor sînt însă Brody, un formidabil conducător de joc, Silliman, excelent în aruncările la coș și Washington, realizatorul în finalul succesului de miercuri.

Lucruri mari s-au petrecut în reprezentativa Iugoslaviei. În întrecerea cu Brazilia, „plavii" au făcut un meci extraordinar, la sfîrșitul căruia mulți specialiști au afirmat că formația Ciosici, Skansi, Solman, Plecas, Cermak este, la ora actuală, mai bună decît cea de acum cîțiva ani, cu Daneu, Koraci, Nicolici și ceilalți în cea mai bună formă. Pivotul (la propriu și la figurat) echipei este Ciosici, al cărui progres impresionant este pus pe seama celor șase luni petrecute în S.U.A., într-un stagiu. Vor reuși sportivii iugoslavi să obțină „aurul" după care tînjesc de mulți ani? Acum sînt mai aproape decît oricînd. Practic, brazilienii și sovieticii sînt scoși din cursă, singurul obstacol rămînînd selecționata S.U.A.

O surpriză plăcută, echipa Italiei. Tînăra formație se prezintă mult mai bine ca la campionatul european de la Neapole. Experiența meciurilor internaționale începe să se facă simțită tot mai mult. Și dacă acum sportivii italieni nu luptă pentru un loc fruntaș, aceasta nu înseamnă că perspectivele lor nu sînt dintre cele mai frumoase. Competițiile anilor viitori vor dovedi acest lucru.

Alex. POPESCU

Ljubljana, 21

JUNIORII ROMÂNI S-AU CALIFICAT PENTRU C. E., DAR...

Cu cîteva zile în urmă s-a desfășurat, la Cluj, turneul de calificare pentru campionatul european de baschet rezervat juniorilor. La întrecere au participat 4 reprezentative: Cehoslovacia, Tunisia, R.A.U. și România. Două din cele 4 echipe au obținut dreptul de a participa la C.E. ce vor avea loc în luna august în Grecia: Cehoslovacia și România.

Competiția de la Cluj a scos în evidență cîteva aspecte de care ne vom ocupa în rîndurile ce urmează. Selecționatele Tunisiei și R.A.U. nu au constituit ceea ce se cheamă o echipă națională de juniori. Așa cum remarcau unii specialiști, aceste formații s-ar clasa pe un loc mediu în campionatul nostru rezervat școlarilor și juniorilor, iar scorurile cu care au fost depășite de Cehoslovacia și România sînt elocvente în această privință: Cehoslovacia—R.A.U. 95—41, Cehoslovacia—Tunisia 95—35, România—Tunisia 107—35, România—R.A.U. 87—73. Cele două teamuri africane nu dispun decît de 2—3 jucători ce au oarecare contingență cu baschetul, în rest evoluția lor s-a bazat pe pătrunderi în forță spre coșul advers, soldate, în majoritatea cazurilor, cînd ei întîlneau în cale un apărător dibaci, cu greșeală personală în atac. Cr. doar cu acest „atu", nu se poate realiza mare lucru în baschet.

Reprezentativele Cehoslovaciei și României au cucerit, în aceste condiții, primele două locuri ce asigurau participarea la C.E. Cu toate acestea, echipa pregătită de antrenorii C. Dirjan și V. Dăscălescu s-a văzut în situația de a se „chinui" în fața sportivilor din R.A.U. care au reușit ca în min. 33 al meciului să obțină egalarea 63—63. Românii au ajuns în această situație, în fața unei echipe net inferioare, datorită unei concentrări insuficiente și a unei gîndiri tactice cu totul necorespunzătoare pentru niște baschetbaliști ce fac parte dintr-o echipă reprezentativă. Cum poate fi caracterizată comportarea sportivilor români, în acest meci, în care nu știau cum să depășească niște începători? Răspunsul: penibilă!

În partida decisivă pentru ocuparea locului I în acest turneu s-au întîlnit cele două favorite: Cehoslovacia și România. Am sperat că, în fața unor sportivi care cunosc bine secretele jocului de baschet, juniorii noștri vor demonstra că în meciul cu R.A.U. evoluția lor slabă a fost un accident. Dar, degeaba. Jocul juniorilor români nu a impresionat cu nimic. Timorați, lipsiți de personalitate, ei nu au putut contracara evoluția sobră și precisă a cehoslovacilor. Ce putem spune despre echipa noastră dacă unul din pivoții adverși, Ludovik David, a jucat, foarte bine, din minutul 19 cu 4 greșeli personale? Cu toate indicațiile antrenorilor, juniorii români nu au reușit să forțeze pe David să comită a 5-a greșeală personală. Prin descalificarea lui, poate, altul ar fi fost rezultatul final. Dar, contrar indicațiilor primite, românii au perseverat în aruncările (majoritatea nereușite) ale lui Zdrenghea, Bugaru și chiar ale pivotului Otelac de la semidistanță și distanță, care aveau minime șanse de izbîndă. O altă constatare. Din lotul de 12 jucători, în meciul cheie au fost întrebuințați doar 6 sau 7. Ceilalți pentru ce au fost selecționați? Așa, pentru ca numărul lor să fie 12?

Pînă la C. E. din Grecia mai sînt trei luni. Sperăm că federația de specialitate și antrenorii vor analiza cu mult discernămînt comportarea sportivilor români la turneul de la Cluj și vor trage concluziile cele mai bune. La C.E., echipa României trebuie să se prezinte bine pregătită, astfel ca la înapoiere să nu fim obligați, din nou, să consemnăm că tinerii noștri baschetbaliști nu au reprezentat cu cinste sportul din România.

P. IOVAN

START BUN AL TENISMANILOR NOȘTRI ÎN FAȚA OASPEȚILOR ELENI

(Urmare din pag. 1)

jorează apoi avansul la 5—3. În ghemul următor, Kalogheropoulos are trei setbaluri, toate parate însă cu brio de român, care reușește să reducă handicapul. Năstase are acum o serie de patru ghemuri cîștigate, toate la mare luptă, cu numeroase faze de excelent tenis. Și al doilea set îi revine.

Continuarea jocului ni-l arată pe Ilie Năstase foarte concentrat. El pare decis să obțină o victorie în trei seturi, ceea ce avea să-i și reușească pînă la urmă, 1—0, 2—0, 3—0... Dar fiecare ghem a însemnat o cheltuire de energie fără rezerve. Apoi, Kalogheropoulos are o a doua revenire. Egalează la 3—3. Ilie este nevoit din nou să se întrebuințeze serios. El dă reveruri mai variate, își pregătește cu grijă acțiunile la fileu. 4—3, 5—3, 5—4... Năstase intră pentru ultimul ghem la serviciu. Cu lovituri foarte frumoase, jucătorul nostru își asigură două mecibaluri: 40—15. Pierde unul, 40—30. Mingea următoare este expediată puternic de român către linia de fund. Kalogheropoulos n-o mai ajunge, dar el solicită punctul, acuzînd-o ca fiind afară. Arbitrul principal Michele Brunetti interpretează faza ca dubioasă și dictează repetarea serviciului. Foarte fair, Năstase servește amîndouă mingile afară, oferindu-i adversarului egalitatea. Urmează schimburi acerbe. Ilie mai irosește un mecibal, este egalat și condus chiar, pentru ca ultima șansă să n-o mai rateze însă. Scor final: Năstase — Kalogheropoulos 6—2, 7—5, 6—4.

Al doilea meci de simplu al după-amiezei a opus pe Ion Țiriac lui Pericle Gavrilidis. Jucătorul nr. 2 al oaspeților nu putea să emită pretenții în fața rutinatului său adversar și aceasta a devenit evident din primele schimburi de mingi. Cu hotărîrea și seriozitatea ce îi sînt caracteristice, Țiriac a acumulat punct după punct fără să ia niciodată jocul prea ușor. El încheie primul set cu 6—0. Are 5—0 în al doilea și lasă aci adversarului doar punctul de onoare. Pînă la sfîrșitul partidei, l-am văzut pe „veteranul" echipei noastre tot atît de decis, tot atît de eficace. Gavrilidis nu se resemnează nici un moment, dar diferența de valoare la care se află nu-i permite să mai înscrie nimic. Partida se încheie cu o victorie categorică pentru Ion Țiriac: 6—0, 6—1, 6—0. Aplauzele adresate învingătorului au răsunat parcă mai generoase de data asta, din partea unui public receptiv la eforturile acestui mare sportiv.

Astfel, reprezentativa României ia conducerea cu 2—0 după prima zi a întîlnirii sale cu echipa Greciei. Un singur punct mai lipsește formației noastre pentru a-și asigura calificarea în semifinalele grupei A din zona europeană a „Cupei Davis".

Astăzi, la arena Progresul, întîlnirea internațională de tenis România—Grecia continuă cu partida de dublu. Jocul începe la ora 16, fiind precedat de deschiderea festivă, cu prezentarea celor două echipe. Conform regulamentului competiției, cele două cupluri care se vor înfrunta, urmează să fie anunțate în ziua meciului. Dar — secretul lui Polichinelle... — este mai mult ca sigur că vom vedea față în față pe aceiași patru competitori din prima zi: Țiriac-Năstase contra Kalogheropoulos-Gavrilidis.

ALTE REZULTATE DIN „CUPA DAVIS"

Ieri au început și celelalte întîlniri din cadrul sferturilor de finală ale „Cupei Davis" (zona europeană). Iată primele rezultate: GRUPA A: la Dublin, **Iugoslavia — Irlanda 2—0** (în meciul inaugural Franulovici l-a învins pe Jackson cu 6—2, 6—3, 3—6, 4—6, 6—3); la Paris, **Franța — Austria 2—0**; la Barcelona, **Spania — Bulgaria 2—0**. GRUPA B: la Monte Carlo, **U.R.S.S. — Monaco 2—0**; la Helsinki, **Finlanda — Belgia 1—1**; **R. F. a Germaniei — Republica Arabă Unită 2—0**.

CICLIȘTI ROMÂNI PESTE HOTARE

În ședința sa de aseară, Biroul F. R. Ciclism a luat o serie de hotărîri, printre care și:

● Participarea reprezentativelor noastre și a unor echipe de club într-o serie de competiții internaționale: „Turul Iugoslaviei", „Turul Turciei", „Turul R. D. Germane" pentru tineret, „Cupa speranțelor olimpice", „Turul Boemiei". La această ultimă competiție a fost desemnată să participe formația Metalul Plopeni.

Organizatorii „Cupei Voința", competiție internațională pe etape, au decis amînarea întrecerii de la 4—7 iunie la 11—14 august (numai în condițiile la care la acea dată va fi posibil de organizat o competiție rutieră).

● Să acorde clubului sportiv Mureșul Tg. Mureș o serie de materiale și suma de 30 000 lei din bugetul F.R.C.;

Arbitrii care vor oficia la „Cupa F.R.C." au hotărît să doneze în întregime baremurile ce li se cuvin în fondul de ajutorare a sinistraților.

ROMÂNIA — LOCUL IV ÎN „CUPA DUNĂRII" LA MOTOCROS

Prima etapă a „Cupei Dunării", desfășurată la Budapesta, a reunit 28 de alergători din șapte țări. Clasamentele:

Individual: 1. Moisiev, 2. Kibirin, 3. Rulev (toți din reprezentativa U.R.S.S.) ...8. St. Chițu, ...12. C. Dovids, ...14. A. Crisbai. Aurel Ionescu a abandonat în ambele manșe din cauza unor defecțiuni mecanice. **Echipe:** 1. U.R.S.S., 2. Cehoslovacia, 3. Ungaria, 4. România, 5. Bulgaria, 6. Austria, 7. Iugoslavia.

Următoarea etapă va avea loc în luna august, pe un traseu ales în apropierea orașului iugoslav Karlovac.

ÎNAINTEA SEMIFINALELOR TURNEULUI U. E. F. A.

Cu meciurile de miercuri seara s-au încheiat întrecerile din cadrul grupelor Turneului U.E.F.A. Lupta pentru calificarea în semifinale a fost deosebit de pasionantă, și ca dovadă, în două dintre cele patru grupe, echipele s-au calificat la golaveraj. Este vorba de formațiile Scoției în dauna Bulgariei (grupa A) și de reprezentativa Franței față de Ungaria (grupa B), Francezii au beneficiat de un gol marcat în plus, care le-a adus dreptul de a participa în semifinale.

Iată clasamentele grupelor:

GRUPA A:

1. SCOȚIA	3	2	1	0	9—3 5
2. Bulgaria	3	2	1	0	7—3 5
3. Italia	3	1	0	2	3—4 2
4. Suedia	3	0	0	3	0—9 0

GRUPA B:

1. FRANȚA	3	2	1	0	6—0 5
2. Ungaria	3	2	1	0	5—0 5
3. Finlanda	3	1	0	2	2—7 2
4. Norvegia	3	0	0	3	0—6 0

GRUPA C:

1. OLANDA	3	2	1	0	9—3 5
2. R.F.G.	3	2	0	1	6—3 4
3. Elveția	3	1	0	2	3—8 2
4. Țara Galilor	3	0	1	2	3—5 1

GRUPA D:

1. R.D. GERMANĂ	3	2	1	0	3—0 5
2. Belgia	3	2	0	1	5—4 4
3. România	3	0	2	1	2—3 2
4. Turcia	3	0	1	2	0—3 1

Semifinalele se joacă simbătă 23.V.970: **Scoția — Olanda** și **R.D. Germană — Franța.**

Echipajul Mikkola—Palm, liderul raliului, la unul din cele 25 puncte de frontieră pe care trebuie să le treacă pentru a ajunge în Mexic. La ora aceasta i-au mai rămas doar 7.

Telefoto: A.P. Agerpres

AUTOMOBILIȘTII DIN RALIUL LONDRA — MEXIC LA GREA ÎNCERCARE

Nici un echipaj fără penalizări în primele probe speciale din Anzi

Telegramele de presă au fost în ultimele zile lapidare și uneori contradictorii, neputîndu-ne oferi decît o palidă imagine despre ceea ce poate fi numită „epopeea Anzilor". Ea a început la Santiago de Chile unde au ajuns doar 43 de echipaje din cele 96 pornite de pe Wembley în această extraordinară întrecere automobilistică. Aici, a început asaltul Anzilor, sectorul cel mai dificil care fără îndoială va fi hotărîtor în alcătuirea clasamentului final, care (cu excepția primului loc) se schimbă de la o probă specială la cealaltă.

43 de echipaje au depășit deci prima jumătate a traseului (7000 km în Europa și alte 7000 în America de Sud) care poate fi socotită acum ca o „plimbare", rapidă pe alocuri, dificilă, dar totuși o plimbare. Numărul celor rămași în drum nu trebuie să impresioneze. El este mare dar, cu excepția a două-trei echipaje eliminate de accident, nici unul din marii campioni ai volanului nu a lipsit de la poalele Anzilor. Și aceasta pentru simplul motiv că inițial în cursă doar 30 de echipaje erau formate din piloți foarte buni, pe mașini pregătite corespunzător pentru a înfrunta acest extraordinar raliu. Alte 20—30. au pornit de asemenea cu toată seriozitatea în întrecere, dar cu piloți mai puțin experimentați și cu mașini care nu au beneficiat de o pregătire suficientă. Cealaltă treime era normal să se piardă pe drum fiind alcătuită din piloți amatori de aventură, care, chiar dacă uneori au avut la dispoziție mașini scumpe, ele nu erau potrivite pentru acest gen de întrecere.

Înainte de a se da startul în prima probă specială din Anzi, organizatorii au stat mult în cumpănă. Drumul îngust și în stare proastă (pe alocuri înzăpezit și măturat de rafale de vînt) pe care alergătorii trebuiau să ajungă din Chile din nou în Argentina într-un sătuleț pierdut printre piscuri albe (Rodeo) părea prea sever chiar pentru acest raliu socotit de mulți o adevărată nebunie. Pînă la urmă a 13-a probă specială a fost redusă de la 300 la 170 km, eliminîndu-se cîteva trecători deosebit de dificile. Chiar în aceste condiții nici un echipaj nu a putut să o parcurgă în timpul stabilit de organizatori, cel mai rapid (Makinen—Staepelaere) fiind penalizat cu 45 min., al doilea clasat (Fall—Greaves) cu 50 min., iar al treilea (Mikkola—Palm) cu 51 min.

Echipa Ford—Escort (cu patru echipaje pe primele locuri) a dominat această probă, dovedind că mașinile sale fac față la fel de bine și drumurilor de munte extrem de dificile pe care se credea că Citroen-urile vor fi mult mai avantajate. Acest fapt ne îndreptățește să afirmăm că învingătorul raliului trebuie căutat printre membrii primei echipe, ale cărei mașini revin aproape noi — sub o caroserie bine prăfuită — la capătul fiecărei etape. O dovadă că asistența lor a fost concepută foarte bine și este deosebit de eficace. De la Rodeo, unde concurenții de-abia au avut timp să respire și mecanicii să revadă mașinile, s-a pornit spre La Paz (Bolivia) într-o etapă și mai dificilă care a inclus o altă probă specială. Ea s-a disputat pe 742 km (între San-José — La Vina), distanță care trebuia parcursă în 8 ore, deci cu o medie de peste 90 km/oră. Organizatorii au permis concurenților să-și aleagă singuri ora de start, respectiv să parcurgă etapa noaptea sau ziua (piloții de pe Citroen au preferat noaptea, iar cei de pe Ford-Escort, ziua). Zăpada întîlnită în multe porțiuni a sporit dificultățile, iar altitudinea și prăpastiile pe marginea cărora trecea drumul au produs vertigii unor concurenți. Echipajul Mikkola—Palm a fost cel mai rapid, înregistrînd doar 45 min. de penalizare. În urma lui penalizările au fost însă mult mai mari, chiar al doilea clasat (Aaltonen—Liddon, tot pe Ford-Escort) depășind o oră.

Datorită acestui fapt clasamentul general a suferit însemnate modificări. Astfel Makinen — Staepelaere ajunsese de pe locul 2 pe locul 8, iar Jimmy Greaves cu Fall a pierdut și el patru locuri. Remarcabilă a fost comportarea în primele etape din Anzi a echipajului feminin Claudine Trautmann — Colette Perrier care a reluat conducerea în „Cupa doamnelor".

Anzii se dovedesc astfel dificili și hotărîtori în ierarhizarea valorii mașinilor și piloților. Dar uneori și necruțători. Este suficientă o clipă de slăbiciune sau neatenție pentru ca totul să se termine în catastrofă, așa cum s-a încheiat cursa echipajului condus de Andrew Cowan, fermierul scoțian care a cîștigat raliul Londra — Sydney, aflat cu coechipierii săi Coyle și peruvianul Ossion în spital, ultimul fiind în stare destul de gravă.

Gh. E.

NICI O SCHIMBARE ÎN CLASAMENT

Doar 26 de echipaje au rămas în raliul automobilistic Londra — Ciudad de Mexico. Caravana a ajuns acum în orașul columbian Cali, venind din Lima, capitala Perului.

În fruntea clasamentului nu s-a produs nici o schimbare: conduc finlandezii Mikkola, urmat de Aaltonen, iar Jimmy Greaves își continuă cursa cu succes sosind în etapa de la Lima la Cali pe locul 6.

Foarte bine se comportă și mașinile Ford Escort. Această marcă domină întrecerea, deținînd 5 din primele 7 locuri.

sportul în lume

Balcaniada de volei

ROMÂNII DIN NOU ÎNVINGĂTORI

SIMBATA, MECI HOTARITOR: ROMÂNIA — BULGARIA

ATENA, 22 (prin telefon). **Balcaniada de volei a ajuns în fața ultimei etape. Două echipe, ROMÂNIA ȘI BULGARIA, S-AU DOVEDIT PÎNĂ ACUM SUPERIOARE CELORLALTE PARTICIPANTE, URMÎND SĂ-ȘI DISPUTE MÎINE (n.r. azi) TITLUL BALCANIC. Penultima etapă a rezolvat doar situația ultimei clasate, echipa Turciei, învinsă de redutabila garnitură bulgară cu scorul de 3—0. Reprezentativa română, a mîntuit, în penultimul său joc, pe cea a Iugoslaviei, pe care a întrecut-o cu scorul de 3—0 (4, 8, 4). Echipa Greciei, antrenată de românul Ștefan Roman, a avut zi liberă. În ultima etapă ea va susține un meci decisiv pentru locul 3 cu formația Iugoslaviei.** Iată clasamentul înaintea ultimei etape:

1. Romînia	3	3	9:0 6
2. Bulgaria	3	3	9:0 6
3. Iugoslavia	3	1	2 3:7 4
4. Grecia	3	1	2 3:7 4
5. Turcia	4	0	4 2:12 4

Elie SPORIDIS

CE NE VA REZERVA ULTIMUL ACT AL C.M. DE BASCHET

ÎNAINTEA GONGULUI FINAL...

● *Iugoslavia singura echipă neînvinsă*

● *Gazdele joacă în meciul cu S.U.A. (azi) o carte decisivă*

Ieri a fost zi de pauză în sala Tivoli. O adevărată mană cerească pentru cele șapte participante care-și strîng rîndurile (și forțele ce le-au mai rămas) pentru ultimul asalt la finele căruia vom cunoaște noua campioană a lumii.

Ultimele partide, încheiate cu unele rezultate de-a dreptul senzaționale, pe care nici cel mai năstrușnic computer din lume nu le-ar fi ordonat în suita respectivă, au zdruncinat serios clasamentul, oferindu-ne la această oră o situație pe care cu greu ne-am fi putut-o închipui. Miercuri seara, echipa U.R.S.S., actuală deținătoare a titlului, suferind a doua înfrîngere, era practic scoasă din lupta pentru titlu. În ziua următoare, formația Cehoslovaciei, destul de ștearsă în meciurile de debut, a explodat ca o petardă, limitînd ambițiile brazilienilor. Și pentru a da piperul acestui ospăț unic în istoria baschetului mondial, o remarcabilă selecționată a Italiei, mai strălucitoare ca niciodată, trezește la realitate pestrița reprezentativă a S.U.A.

Despre marea victorie de joi seara a „Squadrei Azzurra" toate telegramele agenților de presă sosite la redacție vorbesc numai în superlative: *„Giancarlo Primo și oamenii săi au adus Italiei succesul pe care tifosi îl așteaptă de ani de zile"*. Partida, disputată într-un ritm infernal, a stat sub semnul echilibrului de la primul și pînă la ultimul fluier al arbitrilor Schober (R.F.G.) și Siborne (Canada). Avantajul a alternat în permanență, niciodată la mai mult de șase puncte, și minutul 40 a găsit pe peninsulari în avantaj, 64—63. La această situație (mai erau cîteva secunde), Silliman a transformat o aruncare liberă (64—64), la a doua mingea fiind recuperată de Bariviera. Acesta a pornit într-un dribling irezistibil și de la 6 metri a trimis mingea cu o precizie impecabilă în coșul advers: 66—64. Tribunele au fost cuprinse de un entuziasm greu de descris, care a continuat în cele 90 de minute din finalul reuniunii, cînd „plavii" au mărit la 4 numărul victoriilor consecutive ale formației gazdă.

Baschetbaliștii iugoslavi, în continuu crescendo, au obligat pe sportivii uruguayeni să și ridice pălăriile și să recunoască forța de joc a unei echipe mai aproape ca oricînd de medaliile mult visate. Scorul de 63—45 (37—26) nu reflectă decît parțial superioritatea Iugoslaviei în această partidă.

Pe Daneu și coechipierii săi îi așteaptă însă două întîlniri de extremă dificultate cu echipele S.U.A. și U.R.S.S. Cea de astă-seară este de altfel decisivă. Învingători, sportivii iugoslavi ar putea primi cununa de lauri cu un act înaintea gongului final, în timp ce un succes al S.U.A. ar amîna verdictul pînă la jocurile de duminică, S.U.A. — Brazilia și Iugoslavia — U.R.S.S.

Dar indiferent spre cine va surîde pînă la urmă zeița Fortuna, marele învingător al acestei a VI-a ediții a C.M. este BASCHETUL. Pentru că, partide de genul celei dintre S.U.A. și U.R.S.S., în care probitatea profesională a fiecărui specialist obliga la completarea carnetului de notițe în fiecare moment de răgaz, nu le întîlnim prea des. În sfîrșit, după aperitivul picant și un meniu suculent, să vedem ce delicii ne va rezerva desertul...

Un clasament înaintea jocurilor finale:

1. Iugoslavia	4	4	0	303—217	8
2. Italia	5	3	2	353—339	8
3. S.U.A.	4	3	1	303—237	7
4. U.R.S.S.	4	2	2	329—256	6
5. Brazilia	4	2	2	259—275	6
6. Cehoslovacia	5	1	4	365—440	6
7. Uruguay	4	0	4	192—310	4

— a. v. —

PANORAMIC SPORTIV EXTERN

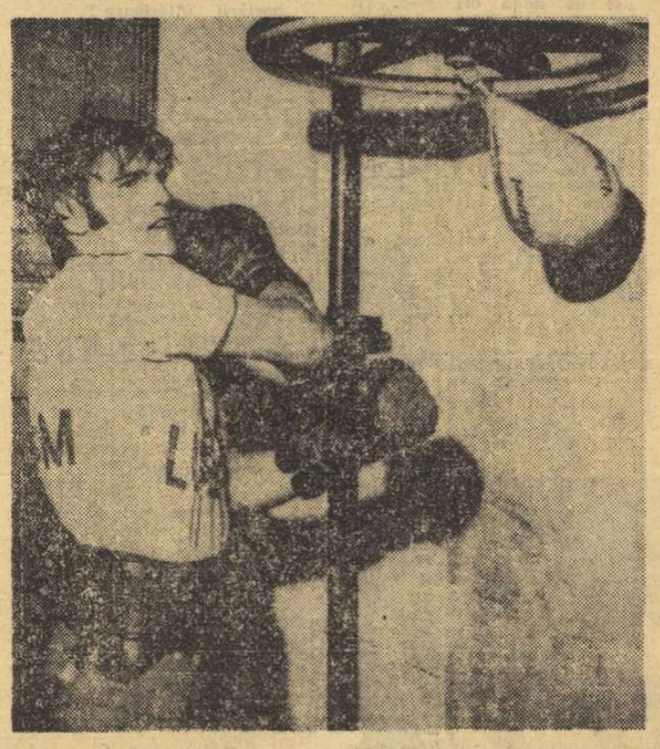

Nino lucrează mai conștiincios, ca oricînd, la fiecare antrenament. Cu Tom Bethea, nu-i de glumit!...

Evenimente importante se petrec în lumea sportului cu mănuși. Umag, orășel iugoslav intrat nu de mult în circuitul marilor competiții, găzduiește un meci de box care poate să scrie istorie. Nino Benvenuti, campionul mondial al mijlocilor, adoratul maselor de „tifosi", caută să le demonstreze tuturor că înfrîngerea sa recentă, la Melbourne, în fața lui Tom Bethea a fost un simplu accident. Noroc că centura nu era în joc... Astă seară, între corzi vor sta față în față aceiași adversari, dar Nino nu-și mai poate permite luxul unui verdict pierdut. Se boxează pentru titlu.

Printre spectatorii din jurul „careului magic" de la Umag se va număra și o altă celebritate a pugilatului. Emile Griffith, adversar al lui Benvenuti în memorabile meciuri pentru supremație, va privi acum liniștit din fotoliul de ring zbuciumul fostului său învingător. El însuși nu e trecut la pensie, ci își încearcă norocul în noi meciuri pe continentul european, pregătindu-se pentru o grea luptă, peste zece zile, cu danezul Tom Bogs, steaua care urcă pe firmamentul vedetelor înmănușate.

Campionatul mondial de baschet înaintea căderii cortinei, Raliul Londra — Mexico la ora etapelor decisive, Il Giro cu pasionantul duel „Merckx împotriva tuturor", febra premexicană în plină creștere la o săptămînă înaintea startului cel mare — iată tot atîtea puncte de atracție non-stop și în cele 7 zile care urmează pe calendarul sportiv. Dar mai sînt și altele.

Roland Garros — 74 de ediții... Tenisul, sportul în care tradițiile sînt totdeauna la ele acasă și inovațiile mult mai puțin, își programează sărbătoarea anuală a venerabilelor campionate internaționale ale Franței. Pe aceleași terenuri, dintr-o margine împădurită a Parisului, era consacrat, în 1891, primul învingător — H. Briggs. Alți 73 au urmat de atunci, fiecare purtînd cu răsfăț titlul (neoficial) de campion mondial de tenis pe terenuri cu zgură.

Acum doi ani, bătrînul stadion își înnoia spectacolul sportiv, deschizînd larg porțile pentru tenismanii de toate categoriile, profesioniști și amatori. Se pare că a fost doar un scurt interludiu „open". La ediția din acest an, al cărui start este programat de luni, vedetele cu contract și-au anunțat absența. Motivele le-am explicat cu un alt prilej. Iar consecințele sînt o nouă separație. Laver, Newcombe et comp. vor fi așteptați la St. Louis (Missouri), unde întrecerile sînt mai expeditive și premiile, probabil, tot atît de mari. În lipsa lor, onoarea sceptrului de prim favorit pe tabloul de simplu revine unui tînăr tenisman — Ilie Năstase! Să sperăm că Iliuță al nostru se va achita demn de marea cinste ce i s-a făcut.

Pasionații ovalului au aflat, desigur, că la sfîrșitul acestei săptămîni, R.C. Toulon, echipa lui Demian, susține o mare finală în Franța, luptînd cu Agen pentru trofeul Yves-du-Manoir. În afara continentului nostru, o caravană de rugbyști scoțieni călătorește spre Australia, unde începe un turneu pentru reabilitarea jocului în XV în „țara cangurului". Prima escală la Melbourne, după care urmează Sydney, New South Wales și așa mai departe.

Pentru sfîrșit, cîte ceva din sportul marilor viteze. Motocicliștii în căutarea titlului de campion mondial vor fi reuniți la Opatija, în Iugoslavia, pentru o nouă etapă a disputei lor în iureș. În timp ce motocrosiștii se vor separa în două eșaloane de candidați la titlu — mașinile de 500 cmc pleacă în Finlanda, iar cele de 250 cmc sînt angajate în Marele Premiu al Italiei. Sportul cu motor își lărgește constant fruntariile.

Vlad UDRIȘTE

Fotbal meridiane

In prima manșă a finalei „Cupei campionilor Americii de Sud", echipa Estudiantes la Plata a învins cu 1—0 (0—0) formația Penarol Montevideo.

Echipele pariziene de fotbal Paris Football Club și Saint Germain (prima profesionistă, a doua amatoare) vor fuziona, urmînd să activeze în campionatul național (echipe de amatori și profesioniști), sub denumirea de Paris St. Germain Football Club.

Disputat la Belgrad, meciul amical de fotbal dintre echipa iugoslavă Partizan și formația braziliană Sao Paulo s-a încheiat la egalitate: 3—3 (1—1).

Cunoscutul fotbalist scoțian Jimmy Johnstone, extremă stîngă a echipei Celtic, se declară nemulțumit de condițiile materiale și tratamentul de la clubul pentru care joacă. El intenționează să se transfere la o altă echipă.

UN NOU CAZ DE DOPAJ ÎN BOXUL AMERICAN

BUENOS AIRES, 22 (Agerpres). O anchetă întreprinsă de autoritățile argentiniene a dezvăluit faptul că **BOXERUL AMERICAN ADOLF PRUITT A FOST DOPAT ÎN MECIUL PE CARE L-A SUSȚINUT LA BUENOS AIRES CU ARGENTINIANUL NICOLINO LOCCHE, CAMPIONUL MONDIAL AL CATEGORIEI SEMIMIJLOCIE** (clasa juniori). Analiza făcută unui flacon din care boxerul american sorbea în fiecare pauză a descoperit că **LICHIDUL CONȚINEA, ÎN AFARĂ DE ZAHAR ȘI LĂMÎIE, SUBSTANȚE DIN CLASA ANFHETAMINELOR ȘI O MICĂ DOZĂ DE CORAMINĂ. Această descoperire explică comportarea oarecum stranie a lui Pruitt în timpul meciului cu Locche. „EL DĂDEA IMPRESIA CĂ ESTE UN SIMPLU ROBOT, O MAȘINĂ DE LOVIT CU PUMNII"**, remarca în cronica sa un comentator al ziarului Caralin.

Trimisul nostru special, Gheorghe ILIUȚĂ, transmite:

PUGILIȘTII ROMÂNI SÎNT HOTĂRÎȚI SĂ CONFIRME TRADIȚIA ÎN FINALELE BALCANICE

VARNA, 22 (prin telefon). Cu reuniunea de aseară, s-au încheiat întîlnirile eliminatorii ale Balcaniadei pugilistice de la Varna. Bilanțul lor prezintă echipa României ca primă favorită în ultima gală ce va avea loc simbătă. Nouă din cei 11 pugiliști ai echipei române, vor evolua în finală. Țara gazdă are în finală 5 reprezentanți, Iugoslavia 5 și Turcia 3.

La categoria semimuscă, Aurel Mihai va încrucișa mănușile cu pugilistul turc Bahatin Iozler, care, în meciul cu iugoslavul Branislav Roksandici s-a dovedit destul de puternic, ordonat în acțiuni și foarte curajos. Campionul nostru balcanic la cat. muscă, Constantin Gruiescu, care joi seara a entuziasmat, va evolua în compania bulgarului Dimiter Milev. El va avea un meci dificil, datorită stilului încîlcit pe care-l posedă pugilistul bulgar. Aurel Dumitrescu, **după ce a trecut (de o manieră care i-a confirmat titlul de campion european) de Iani Bahtiarevici (Iugoslavia), va avea în față, de data aceasta, pe bulgarul Ștefan Panaiatov, fost campion balcanic în ediția de la Sofia, 1962. Constantin Stanef îl va înfrunta pe nescontatul învingător al bulgarului Traian Ștefanov, Osman Amzici (Iugoslavia). Fiind autorul celei mai fulgerătoare victorii din competiția de la Varna, Stanef va intra în ring, simbătă seara, cu un mare avantaj psihologic.**

Unul dintre cele mai grele meciuri îl va avea de susținut constănțeanul Aurel Iliescu. **Adversarul său, tenacele Seyli Tatar, campion balcanic al ediției trecute și vicecampion european, și-a confirmat valoarea în primul meci. Dacă Iliescu va evolua ca și în prima partidă, întîlnirea va fi foarte echilibrată. La cat. ușoară, finala se va disputa între iugoslavul Zvanco Vujin și bulgarul Peter Stoicev. Tînărul și talentatul nostru reprezentant,** Alexandru Popa (semimijlocie) **va avea un meci dificil. El va trebui să-l înfrunte pe campionul balcanic Celal Sandal (Turcia). Ei posedă stiluri total diferite, Sandal fiind un pugilist de forță și atac, iar Popa un stilist, bazat pe contraatacuri. Este o diferențiere al cărei rezultat va depinde de măsura în care fiecare va ști să anihileze arma celuilalt. La mijlocie mică titlul și-l vor disputa bulgarul Naiden Stancev și iugoslavul Belici. Apoi,** Horst Stumpf, **care l-a învins în primul meci pe turcul Nazif Kuran îl va întîlni pe cunoscutul pugilist iugoslav Mate Pariov. Să sperăm că forma în care se află îi va da lui Stumpf cîștig de cauză. Marin Constantinescu va trebui să fie deosebit de atent în meciul cu iugoslavul Vladislav Sukovici, un pugilist șiret, care găsește resurse nebănuite chiar și atunci cînd pare istovit. Ilie Dascălu a dovedit că, deși este cel mai tînăr reprezentant al echipei noastre, poate să-l înlocuiască pe campionul european, Ion Alexe. El îi va înfrunta — și sperăm că o va face cu același sînge rece, ca joi seara — pe experimentatul sportiv bulgar Kiril Pandov.**

Pronosticurile specialiștilor prezenți la Varna sînt favorabile echipei României. Vineri, pugiliștii au avut o binemeritată zi de odihnă.

BELGIENII AU DOMINAT ETAPA A X-a A „CURSEI PĂCII"

După o zi de odihnă petrecută la Poznan, caravana „Cursei Păcii" s-a pus vineri la amiază din nou în mișcare. Rutierii au parcurs etapa a X-a, Poznan — Frankfurt pe Oder, 182 km. Cu aceasta „Cursa Păcii" a intrat în ultima sa treime ce se desfășoară pe teritoriul R. D. Germane.

Principala acțiune a etapei a fost evadarea realizată de cicliștii belgieni Verstraeten și Van Steen, împreună cu italianul Maffeis. Acești trei rutieri au reușit să sosească cu avans față de un pluton format din 50 de rutieri, în care se aflau majoritatea fruntașilor cursei. Clasamentul etapei este următorul: 1. Verstraeten (Belgia) 4h 46:48; 2. Van Steen (Belgia) 4h 47:13; 3. Maffeis (Italia) — același timp; 4. Szurkowski (Polonia) 4h 48:15; 5. Svorada (Cehoslovacia); 6. Stec (Polonia),... 12. Vasile Teodor; 25. V. Selejan; 36. N. Ciumeti; 37. Al. Sofronie — același timp.

În clasamentul general individual conduce polonezul R. Szurkowski cu 33h 44:12, urmat de: 2. Duchemin (Franța) la 2:52; 3. Hanusik (Polonia) la 4:33; 4. Hava (Cehoslovacia) la 4:57; 5. Czechowski (Polonia) la 5:25; 6. Kaczmarek (Polonia) la 5:41;... 21. Vasile Teodor la 9:35; 30. Al. Sofronie la 10:42; 39. V. Selejan la 13:37; 47. N. Ciumeti la 30:29. Primul loc în clasamentul general pe echipe este ocupat de Polonia cu 135h 12:27. Urmează: 2. Cehoslovacia la 16:00; 3. Uniunea Sovietică la 19:06; 4. Franța la 22:25; 5. Bulgaria la 42:38; 6. R. D. Germană la 43:54; 7. România la 48:44. În continuare, Belgia, Ungaria, Italia, Danemarca, Finlanda, Norvegia și Algeria.

Astăzi are loc etapa a XI-a pe ruta Frankfurt pe Oder — Potsdam, 137 km.

Alergătorul iugoslav Atanasie Kuvalia a fost exclus din cursă, de comisia antidoping.

TELEX • TELEX • TELEX • TELEX • TELEX

Echipa de judo a U.R.S.S. a cucerit titlul de campioană europeană, învingînd în finală cu 15—10 selecționata Olandei. Medaliile de bronz au revenit echipelor Franței și Austriei.

Boxerul polonez Waldemar Robak a decedat în urma unei comoții cerebrale, suferită în timpul meciului pe care l-a susținut într-o gală desfășurată la Varșovia.

■

Între 6 și 13 iulie vor avea loc întrecerile primului campionat european de polo rezervat echipelor de juniori. La startul competiției s-au înscris 13 formații: Austria, Belgia, Cehoslovacia, Grecia, Anglia, Olanda, Irlanda, Polonia, Ungaria, Italia, R.F. a Germaniei, Spania și U.R.S.S. Participantele vor fi împărțite în 4 grupe, avînd următorii capi de serie: **Olanda, U.R.S.S., Italia** și **Ungaria.**

■

In etapa a 5-a din Turul ciclist al Italiei, desfășurată între Lodi și Zingonia (155 km), cicliștii italieni s-au evidențiat din nou. Printre primii cinci s-au clasat trei italieni!

Etapa a fost cîștigată de belgianul Patrick Sercu, care manifestă o formă bună (el sosise al doilea în etapa a IV-a). Sercu a fost urmat de trioul italienilor Basso, Bitossi și Vianelli. „Abonat" parcă pentru locul 5, Eddy Merckx a sosit din nou... al cincilea. În clasamentul general nu s-au produs schimbări importante. Conduce în continuare italianul Franco Bitossi.

Anul acesta, întrecerile, „Cupei campionilor europeni" la polo vor începe la 25 septembrie (jocurile din serii), ultimul meci al finalei fiind programat la 20 decembrie.

■

In reuniunea atletică de la Siena: Preatoni 10.3 — 100 m și Simeoni 1,71 m la înălțime.

Tiparul: I. P. „Informația", str. Brezoianu nr. 23—25, București

40368

PROLETARI DIN TOATE ȚĂRILE, UNIȚI-VĂ!

Redacția și administrația: str. Vasile Conta nr. 16, tel. 11.10.05, interurban 72 și 286. Telex sportrom buc. 180.

sportul

4 pagini 30 bani

Anul XXVI — Nr. 911 (6345) ZIAR AL CONSILIULUI NAȚIONAL PENTRU EDUCAȚIE FIZICĂ ȘI SPORT Duminică 24 mai 1970

CU CALM, DÎRZENIE ȘI ÎNCREDERE, ȚARA ÎNTREAGĂ ÎNFRUNTĂ CALAMITATEA

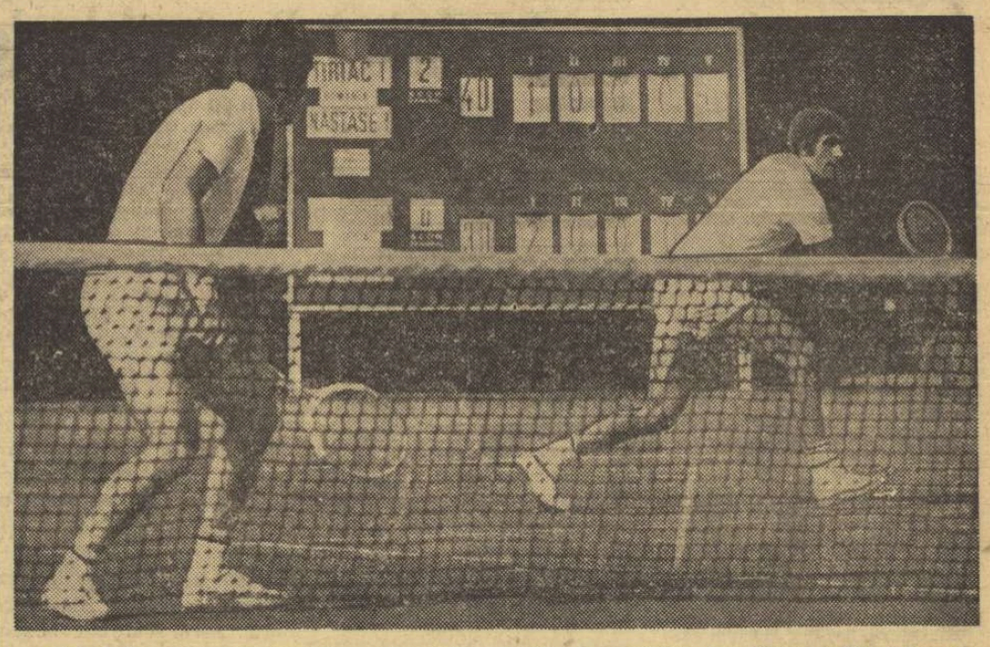

Cei doi excelenți tenismani — maeștrii emeriți ai sportului Ion Țiriac și Ilie Năstase — care au adus calificarea echipei române în al treilea tur al întrecerii pentru „Salatiera de argint"
Foto: AUREL NEAGU

ALBA IULIA

Urmînd cursul dezlănțuit al Mureșului...

● *De la trimisul nostru special*

Deși avertizați să nu luăm drumul Albei la o oră atît de nepotrivită, plecăm totuși din Deva, în amurgul zilei, ademeniți fiind de-o rază de soare care ne trimite speranțele unei călătorii pașnice, scutită de imprevizibil.

Autoturismul „Dacia 1 100" pe care îl tiximi peste puterea lui de cuprindere, alunecă, supus, printr-un ținut cu o înfățișare tristă, care își descoperă, la fiecare pas, rănile crude provocate, în miezul acestui mai, de nebunia Mureșului.

Ajunși pînă în vecinătatea șoselei — deși albia lui este, undeva, la 2 kilometri — rîul lățit într-un ceas la dimensiunea unui fluviu, își poartă trena neagră a gravei inundații, care de 6 zile scoate oameni din case, înghite animale, răscolește culturi și smulge livezi lăsînd locurilor aspectul de după un mare cataclism.

În dreapta drumului, Streiul — pînă ieri rîul acela transparent în care se zbenguiau păstrăvii — și-a întins imperiul și a făcut victime, înscriindu-se în hora distrugerilor declanșată aici de către Mureș. Cum avea s-o facă, cîțiva kilometri mai jos, și o altă surată de-a lui, pașnica Orăștioară.

Geana de soare care ne îmbiase la drum a dispărut de

Nușa MUSCELEANU

(Continuare în pag. a 2 a)

Muncă neobosită, însuflețită, pentru consolidarea zidului de protecție a terenurilor aparținînd I.A.S. Bădălan. Încă o pagină de eroism în lupta crîncenă cu apele!...
Foto: AGERPRES

Azi, un program atractiv în parcul Dinamo

Cluburile bucureștene Dinamo și Rapid oferă azi dimineață, în parcul Dinamo, din șos. Ștefan cel Mare, un festival sportiv, în care figurează întreceri de carting și de haltere (cu participarea celor mai valoroși atleți din București), meciuri de handbal, precum și două partide de fotbal.

Toate fondurile realizate vor fi donate familiilor din județele lovite de calamitățile naturale.

Intrarea generală 5 lei.

De la mii de kilometri depărtare

FOTBALIȘTII — ALĂTURI DE PATRIA GREU ÎNCERCATĂ

GUADALAJARA, 23 (Agerpres). — Cu prilejul unei ședințe care a avut loc la hotel „Gran" din Guadalajara, membrii echipei de fotbal a României, participantă la turneul final al campionatului mondial, au hotărît să contribuie la fondul de ajutor pentru înlăturarea grabnică a pagubelor provocate de inundații în țara lor. Ei vor dona indemnizația lor pe cîteva zile. Gestul fotbaliștilor români, departe de patria lor, de a ajuta pe cei sinistrați, a fost comentat de numeroase agenții internaționale de presă.

Contribuția Country-Club-ului

Salariații Country-Club-ului din Capitală au hotărît să doneze pentru sinistrați suma de 29 784 lei, reprezentînd salariul pe o lună al conducerii clubului și 2/3 din salariul celorlalți angajați. De asemenea, din fondurile clubului vor fi vărsați în „Contul 2000" 100 000 lei.

Comitetul clubului a oferit două autoturisme (Renault 16 și Ford-Ranch) Consiliului popular al municipiului Satu Mare, oraș greu încercat de catastrofa naturală.

Gestul frumos al maeștrilor rachetei

După cum se știe, toate încasările realizate la întîlnirea amicală de tenis România—S.U.A. au fost afectate fondului de ajutorare a populației din zonele calamitate. Ieri, la ghișeul C.E.C. deschis în cadrul sediului C.N.E.F.S., maeștrii emeriți ai sportului Ion Țiriac și Ilie Năstase au depus în „Contul 2000" cîte 5000 lei fiecare.

„CUPA DAVIS"

ECHIPA ROMÂNIEI CALIFICATĂ ÎN SEMIFINALELE EUROPENE

Viitoarea adversară: reprezentativa Iugoslaviei

Așteptările și speranța într-o victorie rapidă nu s-au dovedit deloc exagerate. Echipei române i-au fost necesare doar două zile pentru a-și asigura calificarea în fața oaspeților eleni. Cu 3—0, tenismanii țării noastre pășesc în turul următor al întrecerilor zonei europene (grupa A) a „Cupei Davis". Și al doilea obstacol din calea finaliștilor de anul trecut ai competiției a fost trecut cu relativă ușurință. Deși replica echipei Greciei, chiar și în partida de dublu de ieri nu s-a dovedit deloc neglijabilă, fiecare punct fiind disputat cu dîrzenie.

Așa a început întrecerea dintre cuplurile Țiriac-Năstase și Kalogheropoulos-Arghiriou, (ultimul înlocuia pe Gavrilidis în perechea oaspeților). Scorul s-a menținut strins pe parcursul întregului set întîi, ba chiar oaspeții au avut de patru ori conducerea (1—0, 2—1, 3—2, 4—3). Aci, cu Ilie Năstase la serviciu, teamul nostru forțează decis și oportun. Ghemul se cîștigă la zero. Trece Nikos Kalogheropoulos la serviciu și el nu reușește să puncteze decît o singură dată. Românii fac primul break și iau pentru prima oară conducerea, exact atunci cînd trebuia. În ghemul următor, servește Țiriac și din nou oaspeții sînt net distanțați. Deci, 6—4. Românii iau prima opțiune asupra deciziei.

Setul al doilea nu păstrează

C. COMARNISCHI
Radu VOIA

(Continuare în pag. a 4-a)

PARADA VEDETELOR de la LEONIDAS la BOBBY CHARLTON...

Rivera ITALIA

Căpitanul echipei A.C. Milan este, fără dubiu, tipul jucătorului desăvîrșit, al fotbalistului care a făcut din calcio o artă și din „squadra rossonera" un super-team ce a adus în capitala lombardă, în ultimii trei ani, trofee cu care puține echipe se pot mîndri: „Lo scudetto" (titlul de campioană peninsulară), „Cupa Italiei", „Cupa cupelor", „Cupa campionilor europeni", „Cupa intercontinentală". Cît de mare a fost contribuția lui Gianni la obținerea acestor succese nu credem că mai trebuie precizat. Însuși antrenorul său, Nereo Rocco, recunoștea că „fără Rivera, Milan devine o echipă oarecare". Reprezentant desăvîrșit al fotbalului latin, cu virtuțile și defectele sale, dirijor neîntrecut al jocului, realizator și în același timp apărător de mare intuiție, Gianni Rivera a primit la sfîrșitul lui '69 „Balonul de aur" acordat de revista „France foot-ball" pentru cel mai bun jucător al anului, răsplată meritată a unei maturități împlinite.

Născut la Alessandria în 8 august 1943, el a pășit în fotbal alegîndu-și ca idol pe marele Juan Alberto Schiaffino, jucătorul de care Italia își amintește cu nostalgie. De la asul anilor 1954—1960, mijlocașul milanist a învățat ce trebuie să facă pentru a deveni jucător complet. „M-am străduit să-l imit — mărturisea el. Este ca și cum ai încerca să copiezi Gioconda". Copia pe care Rivera a realizat-o la 26 de ani nu este însă mai prejos decît originalul. Și Gianni dorește ca Mexicul să desăvîrșească... Gioconda, care a fost visul său dintotdeauna. Pentru Mexic, Italia își pune mari speranțe în Rivera, creierul „squadrei azzurra", omul care confecționează în umbră goluri și victorii.

Exact peste o săptămînă, pe stadionul „Azteca" din Ciudad de Mexico, va începe, prin meciul Mexic—U.R.S.S. cea de a IX-a ediție a Campionatului Mondial de fotbal. **Citiți în pag. III un interesant grupaj de statistici și amănunte inedite din cele patru decenii ale „Cupei Jules Rimet".**

MECIUL CU „ATLAS" ULTIMA VERIFICARE PUBLICĂ

● 9-0 cu echipa de tineret a clubului Guadalajara ● Tricolorii fac cunoștință cu gazonul de pe „Jalisco"... ● Dumitrache sărbătorit la împlinirea a 22 de ani

GUADALAJARA, 23 (prin telefon, de la trimisul special al revistei „Fotbal"). — Joi, tricolorii au susținut un nou meci de antrenament — pe durata a două reprize a 45 de minute — în compania formației de tineret a clubului Guadalajara, căreia i-au înscris 9 goluri.

În prima repriză, antrenorii au trimis în teren formația: Răducanu — Sătmăreanu, Lupescu, Dan, Mocanu, Dinu, Nunweiller, Dembrovschi, Dobrin, Dumitrache, Lucescu, care a reușit să marcheze 5 goluri, datorate lui Dembrovschi (2), Dobrin (2) și Dinu.

La reluare, echipa a suferit unele modificări, Dinu „coborînd" în linia de fund, în locul lui Dan, Ghergheli intrînd mijlocaș, iar Neagu preluînd tricoul lui Dobrin, dar evoluînd pe post de aripă dreaptă.

Deși în acest interval „tricolorii" n-au înscris decît patru goluri — prin Dumitrache, Neagu, Nunweiller și Dembrovschi — echipa din repriza secundă a fost ceva mai vioaie, mai imaginativă și se pare că Angelo Niculescu va începe partida de duminică, cu „Atlas", cu această garnitură.

Vineri dimineață, lotul român a făcut un nou antrenament de 70 de minute, după care a vizitat stadionul Jalisco. La amiază, toată delegația și-a dat întîlnire în sala de recepții

Radu URZICEANU

(Continuare în pag. a 4 a)

UN ACT DE CULTURĂ

Onorată de istoria mișcării sportive românești, încă de acum două decenii și ceva, cînd și-a făcut apariția spre a servi tuturor specialiștilor (profesori de educație fizică, metodiști, medici sportivi, antrenori, sportivi etc.) ca mijloc de erudiție și documentare, de informare exactă și completă, revista „Educație fizică și sport", și-a cîștigat un nume, prin oportunitate și receptivitate contemporană la valorile autentice în acest domeniu.

În paginile ei își publică opiniile academicieni, universitari, medici, psihologi, antrenori, profesori etc., cei mai autorizați să comenteze și să orienteze destinele mișcării noastre sportive; aici este tribuna de prezentare dialectică a unor experimente și concluzii avînd ca intenționalitate centrală modificarea în sens ascendent a drumului parcurs de unele sporturi; aici este focarul care aruncă o lumină suplimentară peste teoria și practica fenomenului sportiv românesc; pe scurt, acesta este locul de confluență și transferuri ale unor cunoștințe din alte domenii (cibernetică, sociologie, medicină, psihologie, etc.) în domeniul educației fizice și sportului. Prin urmare, cele prezentate în paginile revistei nu pot fi ignorate din faptul zilei de specialiștii cărora le este dedicată.

Fără îndoială că nu orice material pe care îl publică revista, purtătorul de cuvînt din punct de vedere teoretic și metodic al sportului românesc, reprezintă un univers în sine și o asemenea afirmație ne-ar duce la exagerări.

Chiar dacă uneori conținutul și tematica unor lucrări nu răspund pe deplin spiritului novator, universitar, de creativitate — fapt pentru care anumiți confrați se îndreaptă către alte publicații —, ignorarea totală a peisajului de valori și concluzii, prezent în revistă, nu înseamnă altceva decît o dovadă de incultură profesională.

Din păcate, numărul celor care nu au auzit de apariția ei lunară și — vai! — de însăși existența unei reviste de pură specialitate este încă destul de consistent.

În fața unei asemenea situații se pune întrebarea: **pentru cine se publică?**, dacă nu pentru specialiști — cei cărora li s-au încredințat, spre pregătire, loturi olimpice, sportivi de diferite vîrste și sexe, care să ne reprezinte țara?

Cantitatea informațiilor de specialitate a crescut vertiginos, diversitatea concepțiilor și principiilor în pregătirea sportivă s-a mărit și ea; prin urmare, a-ți însuși linia de orientare, dominant științifică, dintr-o ramură, înseamnă, în primul rînd, **un act de cultură.**

Or, a te informa complet, din tot ce s-a publicat în țară și chiar peste hotare, a consulta filmele sau buciele de filme, chinogramele, tezele de licență și lucrările cu valoare pentru practica sportivă din unele domenii limitrofe, este un fenomen contemporan care nu înseamnă numaidecît — și nu este egal cu — a-ți răpi singur dreptul de a gîndi și actiona original

Căci, a devenit impropriu momentului actual ignorarea unor fapte de cultură ce se integrează accentuat în mai toate domeniile vieții noastre sociale. Prin urmare, și educația fizică și sportul — componente majore ale vieții sociale contemporane — au nevoie de contribuția eficientă, calificată și științifică a tuturor celor care le slujesc și pentru aceasta este necesară mai multă receptivitate la ceea ce se publică.

Nicolae POSTOLACHE

ieri, pe „Republicii",

10,3 ȘI 11,3 PENTRU SPRINTERII NOȘTRI!

Ieri, s-au alergat cele mai rapide curse de 100 m din istoria atletismului românesc. Beneficiind, e drept, de ajutorul vîntului — la băieți el a atins 2 m/s, limita permisă de regulament, depășind-o cu puțin la fete — Ad. Darvaș și Mariana Goth intră în rîndul celor mai buni performeri mondiali ai anului.

Iată primii 3 clasați în probele desfășurate ieri: BĂRBAȚI, 100 m: 1. Ad. Darvaș (C.S.M. Cluj) 10,3 — RECORD DE SENIORI EGALAT; 2. M. Vosminschi (Progresul) 10,4; 3. Al. Munteanu (C.A.U.) 10,5; 4. A. Kuruncz (Lic. Fr. Bolyai Tg. Mureș) 10,5 — REC. JUN. EGALAT; 400 m: 1. T. Puiu (Rapid) 48,8, 2. N. Nicolae (Dinamo) 49,0, 3. Fr. Gedeon (C.S.M. Cluj) 49,4; 1 500 m: M. Neamțu (C.A.U.) 3:52,8, 2. O. Scheible (Rapid) 3:53,0, 3. I. Nicolae (C.A.U.) 3:55,0; 10 000 m: 1. N. Mustață (Dinamo) 29:56,4, 2. I. Rusnac (Steaua) 30:05,6, 3. S. Marcu (Steaua) 30:34,0; 110 mg.: 1. D. Hidișoanu (Dinamo) 14,4, 2. H. Cernescu (C.A.U.) 14,5, 3. F. Sebestien (Steaua) 14,8; înălțime: 1. Ioan Șerban (C.A.U.) 2,05, 2. C. Dosza (Lic. Fr. Bolyai Tg. M.) 2,00, 3. M. Negomireanu (Șc. sp. Arad) 1,95; triplusalt: 1. V. Dumitrescu (Dinamo) 16,17, 2. E. Rotaru (Polit. Bv.) 15,10, 3. E. Șișu (C. sp. Univ. Craiova) 14,70; greutate: 1. A. Gagea (Dinamo) 16,68, 2. C. Crețu (Metalul) 15,51, 3. G. Luchian (Farul) 15,46; suliță: 1. D. Szilaghy (C.A.U.) 72,46, 2. C. Grigoraș (Progresul) 65,68, 3. St. Nagy (C.A.U.) 62,80; 4x100 m: lotul de juniori 42,2. FEMEI, 100 m: 1. M. Goth (Metalul) 11,3 (viteza vîntului 3,7 m pe s), 2. Fl. Monoranu (C. A. Roman) 11,6, 3. S. Anghelescu (C.A.U.) 11,9; 400 m: 1. I. Silai (C.S.M. Cluj) 57,2, 2. A. Iakab (C.S.M. Cluj) 58,0, 3. Fița Rafira (Lic. 4 Galați) 58,4; 1 500 m: 1. V. Gabor (C.A.U.) 4:45,6, 2. L. Baciu (C.A.U.) 4:46,0, 3. M. Lincă (Metalul) 4:46,8; 100 mg.: 1. V. Bufanu (Rapid) 13,6, RECORD SENIOARE EGALAT, 2. Fl. Mirza (S.S.A.) 14,1, RECORD DE JUNIOARE, 3. Fl. Vintilă (Dinamo) 14,3; disc: 1. A. Menis (Dinamo) 52,32, 2. Ol. Cataramă (C.S.O. Cl. Muscel) 52,12, 3. C. Ionescu (S.S.A.) 46,28; 4x100 m: C.A.U. 50,6. Întrecerile continuă astăzi, de la ora 16,30.

Vladimir MORARU

Start în circuitul internațional de marș P.T.T.

Astăzi, din fața Palatului telefoanelor — din același loc de unde s-a dat plecarea și cu 25 de ani urmă — aproape 100 de concurenți vor lua startul, la ora 9,30, în circuitul de marș P.T.T. Ediția jubiliară reunește mărșăluitori, de la noi și din străinătate, care au un cuvînt greu de spus în ierarhia mondială a probei de 20 de kilometri.

După un circuit prin străzile Edgar Quinet, 30 Decembrie, bulevardele Magheru și Ana Ipătescu și, în continuare, prin Piața Victoriei, Casa Scînteii, apoi reîntoarcerea prin calea Victoriei — concurenții vor sosi, în același loc de unde au plecat — în jurul orei 12,00.

Festivitatea de premiere va avea loc la ora 12,30, în holul mare al Palatului telefoanelor.

Campionatul european feroviar

RAPID ÎNVINSĂ ÎN OLANDA

În meciul de debut din cadrul campionatului european feroviar, Rapid București a fost învinsă, în Olanda, cu 3—2, de selecționata feroviară a țării gazdă. Cele două goluri ale bucureștenilor s-au datorat lui Mazurachis și Dinu, ultimul din lovitură liberă.

Returul partidei este programat la București, la 17 iunie.

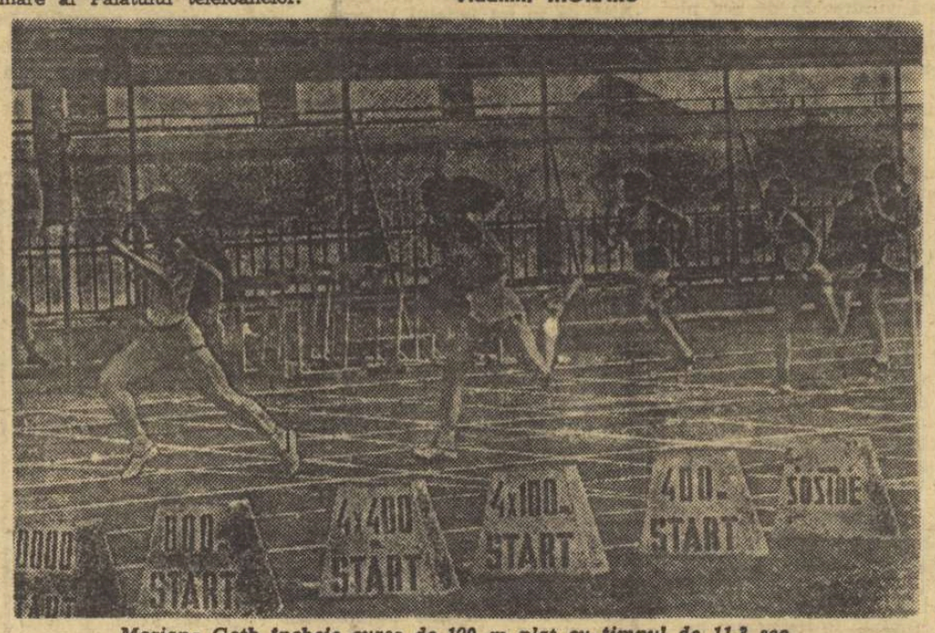

Mariana Goth încheie cursa de 100 m plat cu timpul de 11,3 sec.
Foto: N. DRAGOȘ

Popicarii români au plecat la C.M.

Sîmbătă dimineața au părăsit Capitala echipele reprezentative de popice care vor participa la campionatele mondiale de la Bolzano (Italia), ce se desfășoară în zilele de 25—29 mai. Cele două formații, din care fac parte, printre alții: Margareta Szemanyi, Elena Trandafir, Cornelia Petrușca, Ion Micoroiu, Petre Purje, Cristu Vînătoru, sînt însoțite de antrenorii Al Andrei (f) și F. Popescu (m). Conducătorul delegației este Gheorghe Bălan, președintele F.R.P.

80 V

VOM LUPTA, VOM MUNCI, VOM REZIDI! — ACESTA ESTE ANGAJAMENTUL POPORULUI

Într-o școală ca în multe altele...

Școala generală nr. 188 din Capitală. Muncă febrilă în clase, la orele de studii — mulți elevi se află în plină perioadă de teze și extemporale, de examinări în vederea încheierii situației pe ultimul trimestru — dar și în cabinetul directorilor, în cancelaria profesorilor, la secretariat. Obligațiilor curente izvorite din buna desfășurare a procesului de învățămînt li se adaugă acum altele, poate mai importante — fiind mai presante, mai urgente — legate de acțiunea generală de ajutorare a copiilor — școlarilor și pionierilor — din județele năpăstuite de vitregia apelor.

Pe biroul **prof. Constantin Dumitrășcuță**, director-adjunct al școlii, îmi atrage atenția un balot de proporții impresionante.

— Sînt o parte din obiectele de îmbrăcăminte aduse de copiii din școala noastră pentru colegii lor din județele calamitate...

Ce ar arăta un bilanț al lucrurilor aduse de copii?

— Pînă la această dată s-au strins peste 1800 de obiecte de îmbrăcăminte și aproape 150 de perechi de încălțăminte, unele dintre acestea aproape noi, nefolosite. O parte dintre obiecte le-am și depus la centrul special creat, care funcționează în str. Balomir.

Un grup de profesori, profitînd de „ferestrele" dintre ore, n-au mai plecat acasă. Au rămas să ajute conducerea școlii, organizația de partid, comitetul sindical la inventarierea obiectelor colectate, la expedierea lor. I-am văzut lucrînd intens, la sortarea rechizitelor — caiete, cărți, creioane, gume, penare etc.

— Un prim calcul, îmi explică prof. Constantin Ghiță, arată că din școala noastră vor pleca către zonele sinistrate peste 1 000 de rechizite complete, precum și aproape 900 de cărți pentru elevi din clasele I—VIII, zeci de ghiozdane. Cu alte cuvinte, inventarul — provizoriu — stabilit la această unitate școlară din marginea Capitalei ar putea acoperi, aproape integral, nevoile unei școli generale. Din inițiativa pionierilor, detașamentele claselor au strîns suma de 4 000 lei.

De la diferiți profesori am aflat că în această acțiune care conturează perfect portretul generozității colective nu lipsesc nici comitetele de părinți, cele pe clase și pe școală. Președintele comitetului de părinți al școlii, tov. **Constantin Vizuru**, director al Uzinelor „Metalica", își face zilnic simțită prezența, ajutînd la coordonarea acestei activități obștești, care cere operativitate, multă operativitate.

Nu-i mai puțin interesant de semnalat faptul că foarte mulți profesori diriginți poartă discuții cu elevii, la finele fiecărei zile de școală, aducînd în prim plan exemplele de eroism depuse de oamenii muncii din fabrici și uzine, de pe ogoare, care lucrează multe ore peste programul lor, faptele de epopee ale militarilor forțelor noastre armate, care au salvat vieți omenești, bunuri materiale. Sînt adevărate lecții-model destinate să scoată în relief unitatea de nezdruncinat dintre popor și partid, calmul, luciditatea și hotărîrea cu care se mușcește pentru a stăvili urgia apelor, pentru a vindeca rănile; pentru a reclădi viața, așa cum a fost.

Tiberiu STAMA

După zilele de grele încercări

ARAD (prin telefon, de la corespondentul nostru). După zile de grele încercări, în Arad, viața a început să se normalizeze, să-și intre pe făgașul cotidian. Acum, însă, se poate constata că numai în municipiul Arad s-au aflat sub apă, bazele sportive Constructorul, Voința, U.T.A. și Școala sportivă, înșiruite pe malul Mureșului. În cadrul județului, stadioanele din Lipova, Pecica și Nădlac se află și în prezent sub apă.

La bazele din oraș, sportivii, antrenorii și salariații asociațiilor au început acțiunea de curățire și repunere în funcțiune. Credem că în cîteva zile ele vor fi redate activității. Ieri, de pildă, la baza Voința, canotorii Alexandru Rațiu, Sorin Văleanu, Marcel Furdui, Vasile Goldiș, împreună cu antrenorii lor Petre Lascu și Dorin Barbatei, aceiași care în zilele de restriște, de pericol iminent, au făcut parte din echipele de salvare, lucrau de zor.

Din multitudinea acțiunilor de solidaritate cu victimele calamităților naturale, iată, pe scurt, cîteva relatări:

— Salariații C.J.E.F.S. vor depune pînă la sfîrșitul anului 13 300 lei din salariul ce li se cuvine. De asemenea, economiile realizate la calendarul sportiv (40 000 lei) ca și cei 30 000 lei primiți drept premiu pentru obținerea locului secund în întrecerea între consiliile județene (categ. a II-a) vor fi alocate refacerii bazelor sportive din județul Arad.

— Joi dimineață la centrul de colectare pentru populația sinistrată (care se află în incinta clubului Uzinelor textile Arad), primii care s-au prezentat au fost fotbaliștii echipei campioane, U.T.A., în frunte cu antrenorii N. Dumitrescu, I. Reinhardt și conducerea clubului, aducînd însemnate cantități de încălțăminte și îmbrăcăminte;

— C.J.E.F.S., în colaborare cu Consiliul județean al sindicatelor, organizează mai multe competiții ale căror încasări vor fi destinate aceluiași scop. Citățm în acest sens cuplajul fotbalistic, care se va desfășura în ziua de 28 mai pe Stadionul Gloria, cu participarea echipelor U.T.A., Vagonul, C.F.R. și o selecționată municipală. În pauze vor avea loc demonstrații de judo, box și atletism. Asemenea competiții se vor mai desfășura și în cuprinsul județului, la Ineu, Sebiș, Chișineu-Criș și Pîncota.

Ștefan IACOB

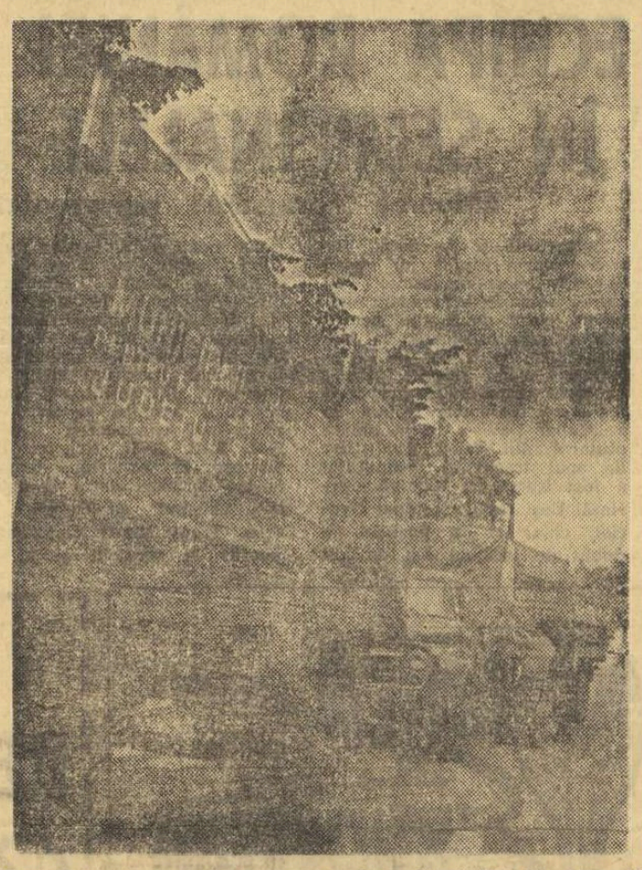

Una din numeroasele caravane ale solidarității își așteaptă semnalul de plecare. Ea este destinată familiilor din județul Satu Mare, greu lovite de furia Someșului și a afluenților lui.

Duminicile unui nesportiv

Urgia care nu ne frînge

Ce de corăbii s-au scufundat și cîte luntri s-au sfărîmat de stînci de cînd omul se călătorește pe fluvii, mări și oceane! Dar corăbiile și luntrile acelea erau ale unor navigatori, care, înfruntînd nemărginirea apelor vrăjmașe, le acceptau cu bună știință riscurile. Mergeau ei la elementul lichid, nu elementul lichid venea peste pașnicele lor așezări, livezi și ogoare. De astă dată, urgia apelor, prefăcute într-un potop de proporții cum n-am cunoscut niciodată, s-a abătut asupra noastră. Amăgitoare vînturi de primăvară umpleau țara și florile scăldau cu arome lunci, grădini și orașe, cînd, în numai cîteva zile, totul s-a preschimbat, în multe colțuri ale acestui drag și sfînt pămînt românesc, în imense fluvii spumegînde și uriașe bălți încremenite, înecînd case, gospodării, șosele, poduri, vietăți și oameni.

Împotriva unui astfel de diluviu, năpustit peste noi din norii dușmănoși și din torentele riurilor metamorfozate în bulboane oceanice, nici cei care studiază ritmul valurilor, formația și consistența curenților, legile straturilor acvatice, litrii precipitațiilor pe metru pătrat nu puteau să aibă vreo putere. Apele colosale, cu toate atributele mării, au năruit, în cîteva ceasuri, multe din înfăptuirile harnicelor mîini omenești, lăsînd, după retragerea lor, scenariul fantastic al prăpădului împotmolit în nămol.

Am urmărit cu toții imaginile teribile ale orașelor, satelor și ogoarelor inundate, casele pustii îngropate în prunduri, aici un zid golaș, dincolo o mobilă stingheră răsturnată de val, în altă parte un cățel sau vreo orătănie refugiată pe acoperișuri rămase întregi. Aceste bizare arhitecturi răsărite din melancolicele pînze de ape ne-au amintit, deodată, că în corespondența misterioasă dintre om și natură apar, la răstimpuri, astfel de dezacorduri dureroase. Ele, dezacordurile acestea, ne-ar copleși cu siguranță, dacă n-ar fi nebiruita voință, încrederea, marele optimism al omului, care biruie prin curaj și stăruință oarbele forțe fizice.

Fiindcă și de astă dată, într-o probă mai grea decît multe alte probe, grele toate, prin care țara și poporul nostru au trecut, omul și-a dovedit virtuțile minunate. Am văzut, la Homorod, cîțiva militari și civili aruncîndu-se în apă spre a salva niște copii împresurați de potop; înotau cu iscusință și păcăleau curenții puternici, venindu-le de hac spre a ajunge unde trebuia. Am văzut pe Mureș, la Reghin, mai mulți muncitori de cale ferată străduindu-se și izbutind să scape utilaje tehnice prețioase, tot înfruntînd nestăvilita forță a apelor prăvălite din frumoasele coline carpatice; nu se temea nici unul din ei de un element, care, oricît de vrăjmaș se comporta, face parte din însăși viața noastră. Am mai văzut, la Satu Mare, tineri care mînuiau vîslele improvizate ca niște campioni de canotaj, spre a culege pe plutele lor, tot improvizate, pe cei ce nu mai puteau trece, străzile devenite cumplite gîrle furibunde. Iar la Arad, i-am văzut pe tineri cărînd saci, construind diguri de apărare, alergînd cu poveri pe umeri și în brațe spre a-și salva frumosul oraș de puhoaiele Mureșului devenit, printr-un capriciu blestemat al stihiilor, un adevărat Mississippi.

Am fost cu toții impresionați de curajul și sportivitatea nobilă a tuturor celor care au căutat să fie utili semenilor lor în pericol, colectivității năpăstuite de imprevizibilul meteorologic. Văzîndu-i, ne-am dat seama că urgia care nu ne poate frînge află în noi destule rezerve de îndrăzneală, vigoare, credință și sportivitate — da, sportivitate, mai necesară ca oricînd! — spre a reda întregii țări zîmbetul și bucuria de viață ce-i sînt proprii, din adîncul vremurilor.

Știu că sportivii sînt acum, mai mult decît oricînd, alături de nesportivi, în vasta operă de refacere a uriașei grădini românești, greu pustiită de tirea neprietenă, în această primăvară care debutase cu atîtea promisiuni!

George SBÎRCEA

Urmînd cursul dezlănțuit al Mureșului...

(Urmare din pag. 1)

mult, acoperită de-o platoșă plumburie, care la 5 kilometri înainte de orașul Sebeș și-a desprins copcile lăsînd cale liberă furtunii.

Înaintăm greu, dar trebuie înaintat pentru că nicăieri n-ai certitudinea unui refugiu.

La „Trei poduri", Sebeșul — îmbrățișat cu Mureșul mult mai devreme decît punctul de confluență — creează o imensă luncă în adîncul căreia ghicim înecate atîtea bunuri omenești. Dincolo de „Podul groazei" — cum îl numesc acum localnicii — sîntem definitiv stopați, șoseaua fiind blocată de mașini uriașe și motopompe (purtînd inițialele diferitelor județe) ce își așteaptă rîndul să intre în schimburile programate aici pentru despresurarea căii ferate și a cartierului Partoș, pînă ieri, complet sub ape.

Coborîm și întrebăm un ceferist pe unde ne-am putea strecura. Face semne neputincioase și tot chipul lui trădează o mare derută. Cineva îl recunoaște și completează: **„E Stoica de la Oarda. I-a distrus totul. Ultima albie a Mureșului trece prin casa lui".**

Pătrundem, în sfîrșit, în oraș și cale de trei kilometri nu ne descreților frunțile, pînă acolo — parcul central — unde s-a oprit, în rostogolirea lui păgînă, Mureșul.

Coborîm. E deja noapte. Ploaia persistă rece și dușmănoasă. Megafoanele instalate în tot orașul transmit ultimul comunicat: **„Apa se va consuma numai fiartă și răcită. La fel, alimentele. Populația e invitată la cumpătare și calm".**

Deși e tîrziu, peste tot se desfășoară o activitate febrilă. De 48 de ore **se lucrează în schimburi** — ne informează confrații de la ziarul „Unirea".

Un album-documentar, pe care îl ține cineva din comandamentul județului, reflectă — în imagini mișcătoare — tragedia abătută asupra Albei. Alături de el, o statistică estimează pierderile: 1 322 CASE AVARIATE ȘI DISTRUSE, 8 LOCALITĂȚI TOTAL INUNDATE ȘI 43 PARȚIAL, CIRCA 40 000 DE HECTARE SUB APĂ, 20 DE UNITĂȚI PRODUCTIVE INUNDATE ȘI 7 AVARIATE GRAV. ECHIVALENTUL BĂNESC: CIRCA 250 DE MILIOANE LEI, PÎNĂ JOI SEARA LA ORA 20.

Dintr-un șpalt al colegului Adrian Prodan, de la „Unirea", extrag avariile bazelor sportive ale județului, grav afectate — stadionul Ocna Mureș, arena de popice și terenurile asociației sportive C.F.R. Alba. Reținem și comentariul: fotbaliștii de la Soda Ocna Mureș (printre care se disting I. Lorincz, V. Rațiu) și sportivii de la C.F.R. Alba (cu mențiuni speciale pentru Șt. Berețiu, P. Male și I. Bilden) s-au angajat să refacă totul, cu munca și cheltuielile lor.

Mai tîrziu, cînd am reactualizat primele zile ale urgiei, aveam să aflăm și despre comportările demne ale handbalistului Voinței Alba Iulia, Andrei Jelesea, și antrenorului de haltere Emanuel Negreanu, oameni care s-au aruncat în furia puhoaielor, participînd — ceasuri întregi — la operația de salvare a populației surprinsă în zona de gravă inundație a străzilor București, Siretul, Iași și Plevna.

Alte dovezi de dăruire și înaltă conștiință socială — ne-am zis, asociindu-le celorlalte multe pe care le-am întîlnit sau de care am auzit, în aceste zile de plumb, urmărind cursul dezlănțuit al Mureșului...

LA TELEFON...

TULCEA. Ieri l-am căutat pe corespondentul nostru din localitate, pentru a afla noi amănunte despre uriașul efort ce se depune în acest oraș aflat la gura Deltei și amenințat grav de apele Dunării. De la capătul celălalt al firului ni s-a răspuns că Ion Turșie, corespondentul nostru, activiștii C.J.E.F.S., antrenorii și sportivii se află, alături de mii de cetățeni ai orașului, pe malul Dunării, unde lucrează cu toții la întărirea digului. Se muncește zi și noapte, pe porțiunea dintre gară și lacul Ciuperca, precum și în alte locuri unde fluviul amenință cu viiturile lui.

PIATRA NEAMȚ. Sportivii din orașul de sub Pietricica sprijină din toată inima ajutorarea celor care suferă de pe urma calamităților. Ei și-au propus să realizeze din competiții și demonstrații suma de 60 000 lei. În orașele Piatra Neamț, Roman, Tg. Neamț vor avea loc întîlniri amicale de fotbal, cu participarea echipelor Dinamo Bacău, Ceahlăul, Constructorul din Piatra Neamț și Victoria Roman, întreceri de atletism, demonstrații de judo etc. În plus, asociațiile sportive din orașul Roman, precum și A.S. Relonul Săvinești vor organiza, separat, cîteva manifestații sportive pentru strîngerea de fonduri bănești ce vor fi depuse la „C.E.C. 2 000". În curînd, iubitorii sportului din Piatra Neamț vor avea ocazia să asiste la o interesantă după-amiază sportivă la care vor evolua numeroși tineri din oraș, capul de afiș deținîndu-l un meci inedit de fotbal, care va opune pe artiștii Teatrului Tineretului din localitate, redactorilor și colaboratorilor ziarului județean „Ceahlăul".

R. TOMA — coresp.

BACĂU. Organul sportiv județean, în colaborare cu Sindicatele, U.T.C., Inspectoratul școlar și Organizația pionierilor, a întocmit un vast program competițional pentru procurarea de fonduri ce vor fi alocate sinistraților. Din numeroasele întreceri sportive organizate în județul Bacău am reținut cîteva:

La 27 mai va avea loc pe stadionul băcăuan „23 August" o după-amiază sportivă în programul căreia figurează două meciuri de fotbal (între Școlile generale nr. 4 și nr. 8), Dinamo (divizia A) — Știința (divizia B). În pauzele acestor partide spectatorii vor asista la interesante probe atletice, demonstrații de judo, aeromodelism și la un concurs de bicicliste pe pistă cu participarea pionierilor.

ORAȘUL GHEORGHE GHEORGHIU-DEJ. La 27 mai se va desfășura un cuplaj de handbal, la care se vor întrece formațiile divizionare Dinamo și Știința din Bacău, Școala sportivă și Cauciucul din Orașul Gheorghe Gheorghiu-Dej, iar la 31 mai, pe scena Casei de Cultură din localitate, vor evolua gimnaștii și gimnastele din oraș și vor avea loc demonstrații de judo, box și lupte.

De asemenea, se vor organiza o serie de competiții sportive, cu caracter amical, pentru ajutorarea sinistraților, în orașele Buhuși, Comănești, Moinești și Tg. Ocna.

I. IANCU
coresp. principal

RÎMNICU VÎLCEA

OLTUL A FOST ÎNFRÎNT!...

De la trimisul nostru special

Ieri noapte, apele Oltului au atins cota maximă. Au lipsit doar cîteva zeci de centimetri pentru ca podul de la marginea orașului Rm. Vîlcea să fie inundat. La Ostroveni, punctul cel mai amenințat din raza rezidenței județene, digul, ridicat cu cîteva zile mai înainte, a rezistat furiei apelor. E drept, spre dimineață, apa începuse să se infiltreze prin cîteva puncte, dar intervenția energică a locuitorilor, ajutați, tot timpul, de militarii forțelor noastre armate, s-a dovedit salvatoare.

Printre cei care au participat la această mare bătălie împotriva apelor au fost și sportivii din asociațiile Oltul, C.I.L. și Vîlceana. După o noapte epuizantă, dar fericiți că prin aportul lor au salvat orașul, dimineața, s-au prezentat cu toții la locurile de muncă, pentru ca producția să nu sufere în aceste zile de grea cumpănă pentru poporul nostru.

De același eroism au dat dovadă și cooperatorii din comuna Mihăeni. Imediat ce comandamentul județean de apărare împotriva inundațiilor a anunțat că la punctul Munteni este pericol ca Oltul să se reverse, membrii brigăzii I de la C.A.P. Mihăeni s-au și prezentat la fața locului, începînd un adevărat război cu apele furioase. Digurile care apărau casele și ogoarele erau amenințate. Cine ar fi putut rămîne nepăsător?

Lupta nu a fost deloc ușoară. În ajutorul brigadierilor au venit 14 autocamioane de la Autobaza Drăgășani și ostași. Umăr la umăr, bărbați și femei au reușit ca, în numai 6 ore, să construiască un nou dig, pe o lungime de aproape 300 m. În acest timp, toate materialele, vitele și oamenii, care ar fi putut cădea victime apelor, au fost evacuați. Oltul n-a putut îngenunchia voința de nestrămutat a oamenilor care își apărau avutul!

Mai jos, la Băbeni, o suprafață întinsă, aparținînd fermei Galicea, a fost inundată. Apele, mereu în creștere, amenințau alte zeci de hectare. Imediat, comandamentul a intrat în acțiune. Sute de oameni (țărani cooperatori, muncitori de la U.E.I.L. Băbeni, petroliști, șoferi, tractoriști) s-au aruncat fără zăbavă, într-o luptă titanică, împotriva puhoaielor. De la director pînă la țăranul cooperator, toți au pus mîna pe lopată, contribuind direct la ridicarea stăvilarului care trebuia să strunească viitura. 30 de ore nimeni nu a părăsit acest adevărat șantier al salvării. Și cînd bătălia a fost cîștigată, calmi, dar dîrji, oamenii au plecat la locurile lor de muncă ca și cum nu s-ar fi întîmplat nimic. Primarul comunei, **Ilie Jidoveanu**, a raportat laconic comandamentului județean: **„Locuitorii comunei Băbeni și-au făcut datoria".** În spatele acestui comunicat lapidar se ascundeau, însă, pagini de mare eroism.

Zona care a avut cel mai mult de suferit de pe urma revărsării Oltului a fost cea din dreptul comunei Ionești. O suprafață de 30 de hectare a fost transformată într-un imens lac. Balastiera, amenințată de nebunia apelor, a fost evacuată la timp. La fel și locuitorii caselor care au căzut sub stăpînirea apelor turbate. Țăranii cooperatori din Ionești s-au luptat două zile cu Oltul răzvrătit. Tot timpul, în mijlocul lor, s-a aflat și Nicolae Olescu, vicepreședintele Consiliului popular județean Vîlcea, care răspunde din partea comandamentului județean, de această zonă. La un moment dat, chiar linia ferată și o altă parcelă de 60 de hectare erau amenințate.

În ajutorul comunei Ionești au venit și locuitorii satelor învecinate. Au sosit utilaje grele — buldozere și escavatoare. Digul existent a fost înălțat cu încă un metru, construindu-se și un altul nou, pe o lungime de 150 de metri. Acum, cînd apele Oltului au început să scadă, țăranii cooperatori din Ionești lucrează la construirea șanțurilor pentru evacuarea apelor. S-au luat măsuri urgente pentru reînsămînțarea terenurilor distruse de ape. Aici, ca în tot județul Vîlcea, țăranii cooperatori și-au luat angajamentul ca producția agricolă să fie realizată integral, conform sarcinilor de plan.

Măsurile hotărîte luate din timp de comandamentul județean de apărare împotriva inundațiilor au făcut ca pagubele înregistrate în județul Vîlcea să fie mai mici. În întreg județul domnește calmul. Zilnic, sosesc vești din toate unitățile industriale și agricole că sarcinile de plan sînt cu mult depășite. De la copiii preșcolari pînă la pensionari, întreaga populație a județului Vîlcea participă în aceste zile la campania de ajutorare a populației din zonele sinistrate. Zeci de vagoane cu alimente, îmbrăcăminte, materiale de construcții se îndreaptă prin defileul Oltului, spre mult încercata Transilvanie. Dar, în același timp, deoarece ei știu că Oltul este încă puternic, stau gata în orice moment să intervină acolo unde ar apărea pericolul. De la Cîineni și pînă jos la ieșirea din județ Oltul este păzit zi și noapte...

Dan VLAD

Precizări în legătură cu calendarul competițional la lupte

F.R.L. face următoarele precizări în legătură cu calendarul competițional pe 1970, în urma anulării cîtorva întreceri

1. La campionatul pe echipe (divizia A de greco-romane și libere), echipele clasate pe locurile I—IV și XIII—XIV vor susține, după terminarea turului, un turneu final pentru stabilirea clasamentului general.

2. Etapa de zonă pentru calificarea în campionatul diviziei A (la greco-romane și libere) se va desfășura în două etape în loc de 4, după care va avea loc etapa finală, cu participarea cîștigătoarelor din fiecare grupă.

3. La concursul republican de toamnă al juniorilor mici și mari nu se mai organizează etapa de zonă, ci doar finala, la care se va participa pe bază de invitații.

RĂSPUNDE Ion Poștașu

VASILE COSTEA, CĂLĂRAȘI. Aveți și mărturia mea: „nouarul" Petrolului, Tudorel Cotigă (20 de ani, la 11 iunie), a venit în rîndurile ploieștenilor prin transfer, de la Dinamo București. Începuturile sale fotbalistice sînt

legate de echipele brăilene, Metalul și Progresul, la care a jucat între anii 1966—67. Nici un moment el n-a fost legitimat la Universitatea Craiova, cum susține prietenul dv.

PETRE I. CANTONERU, COMUNA CERNEȚI. Lotul nostru reprezentativ de fotbal a fost de două ori în Brazilia. Dar nici prima, nici a doua oară, în echipele cu care ne-am întîlnit n-a jucat Pele. Așadar, ceea ce se spune în comuna dv., că Răducanu ar fi respins o lovitură de la 11 metri, executată de Pele, nu corespunde realității. S-ar putea să o facă la Guadalajara. Dar, e mult mai bine să nu i se ofere o astfel de ocazie. Cred că și C. Dan, de pildă, gîndește la fel.

G. N., OLTENIA. 1). A circulat stăruitor versiunea că fostul campion olimpic la înot, Johnny Weismüller, creatorul de mai tîrziu al celebrului „Tarzan", ar fi originar din Timișoara, citindu-se și unele documente care ar atesta acest lucru. El este, însă, american get-beget, așa cum se precizează, de altfel, și în cartea „Olimpiada recordurilor", de Em.

Valeriu și Ilie Goga. 2). Vă rog să-mi permiteți să-mi păstrez anonimatul. 3). **„Vrem să știm, măcar, cine este Belphegor? Sau cînd se va desconspira? Cred că e dreptul nostru, al cititorilor, să-l cunoaștem adevărata identitate".** Nu sîntem de aceeași părere. Cel mult, ne-ar putea cere acest lucru miliția! Dar, pînă acum, ea nu manifestă un interes special în această direcție, lucrătorii ei mulțumindu-se, ca și alți cititori, cu lecturarea savuroaselor lui „telecronici". Oricum, vă asigur că e o persoană onorabilă!

STERE IVANOVICI, VATRA DORNEI. 1). Sînteți, din cap pînă în picioare, cum se spune, numai entuziasm. Eu sînt mai reținut, mai ales cînd e vorba de fotbal. Sper, însă, că echipa noastră națională, chiar dacă nu va obține marile victorii pe care le întrevedeți dv., se va întoarce cu rezultate onorabile, care să confirme egalurile de la Londra și Stuttgart, victoriile asupra Uruguayului, Spaniei, Portugaliei, R.F. a Germaniei etc. 2). Să vă dau adresa lui Petre Steinbach, al cărui „pitic" ați fost în urmă cu patru decenii, la Unirea Tricolor: Calea Floreasca 81, sectorul 2.

MANDY PRIBOIANU, SLATINA. „Părintele boxului modern" este considerat bărcagiul englez Jack Broughton. El a fost neînvins între anii 1734—1750. Broughton a deschis, în 1742, prima „Academie de box" și tot el a stabilit regulile care, în 1743, aveau să stea la baza primului regulament al boxului modern. Tot Broughton, inspirîndu-se din cestele antice, a inventat și primele mănuși de box, care se numeau „mufflers" (învelitori) și erau folosite numai la antrenamente, meciurile disputîndu-se cu pumnii goi. Boxerii se loveau maltratîndu-se reciproc, se strîngeau în brațe, se trăgeau de păr (de aceea, mai toate portretele campionilor epocii îi înfățișează rași în cap), se îmbrînceau pentru a se dezechilibra. Lupta nu avea o durată dinainte stabilită. Ea dura pînă la scoaterea din luptă a unuia din boxeri. Ultimul meci disputat cu pumnii goi a fost în 1839, cînd John L. Sullivan l-a învins prin K.O. pe Jake Kilrain, în repriza a 75-a, după 2 ore, 16 minute și 23 de secunde de luptă. După aceea, meciurile de box s-au disputat numai cu mănuși și în limitele unui nou regulament, care prevedea, între altele, existența unui ring, reprize de trei minute, un minut de pauză între ele etc.

IVAN I. CRIȘAN, AGHIREȘ. Nu știm ce ar mai trebui să facem pentru a vă convinge, pe dv. și pe alți cititori care revin mereu cu această întrebare, că Bobby Charlton are numai 32 de ani. Este adevărat însă că, pentru un fotbalist, aceasta începe să fie „o vîrstă". Lucru care se vede, din cînd în cînd, și în jocul lui Bobby Charlton. Îmi place să cred că nu ne va dezminți tocmai în meciul cu noi, de la 2 iunie.

Ilustrații: N. CLAUDIU

40 DE ANI!

Intre momentele surprinse pe pelicula acestor fotografii s-au scurs 36 de ani : 30 iulie 1930 — 30 iulie 1966. In prima imagine, a cărei claritate nu s-a mai putut păstra intactă după trei decenii, fotbaliștii uruguayeni se îmbrățișează pe „Estadio Centenario" din Montevideo, după victoria (4—2 în fața Argentinei) din finala primei ediții a C.M. Alături, în cealaltă fotografie, căpitanul echipei Angliei, Bobby Moore, purtat pe brațe de fanaticii suporteri ai acestui redutabil team, ridică în semn de bucurie „Zeița" bijutierului francez Abbel Lafleur, cucerită de englezi pe gazonul stadionului londonez Wembley.

Acum se vor împlini 40 de ani de la prima ediție a C.M. Cine va ridica trofeul regretatului Jules Rimet, spre public, vestind victoria echipei sale ? Tot Bobby Moore ? Sau Rivera ? Poate Pele...

Formula de organizare

Este lesne de înțeles că sistemul de disputare a campionatului mondial nu a fost întotdeauna același. Și este ușor de bănuit acest lucru pentru că formula după care a fost desemnată cea mai bună echipă de fotbal din lume a reflectat stadiul de dezvoltare a acestui sport, posibilitățile materiale și organizatorice ale federației naționale care și-a asumat rolul de gazdă și — în ultimă instanță — căutările, chiar experiențele întreprinse pentru a găsi cel mai corect și convenabil mod de a stabili formația învingătoare.

Urmărind felul în care s-au desfășurat cele 8 ediții de pînă acum ale „Cupei Jules Rimet" se pot distinge cîteva etape, să le numim, organizatorice. Astfel, la prima ediție nu a existat un tur preliminar eliminatoriu, toate cele 14 echipe înscrise participînd la turneul final. Acesta a fost organizat prin combinarea sistemelor eliminatoriu (folosit în mod obișnuit în jocurile pentru cupă la noi) și turneu (utilizat în campionat). În prima parte, echipele prezente în Uruguay au jucat sistem turneu în cele patru grupe, după care învingătoarele (patru la număr, deci) s-au întîlnit în semifinale și, mai departe, cîștigătoarele semifinalelor și-au disputat finala. Începînd din 1934, întrecerea pentru titlul suprem s-a făcut după alt sistem. În primul rînd, echipele înscrise au fost nevoite să participe la jocuri de calificare, pentru turneul final obținînd „cale liberă" numai 16 reprezentative. Atît la ediția din 1934, cît și la cea din 1938, turneele finale au fost organizate după sistemul eliminatoriu. Adică, cele 16 formații au disputat optimile de finală (8 jocuri), învingătoarele urcînd încă o treaptă : sferturile de finală (4 jocuri) și așa mai departe pentru semifinale și finală. Așadar, o formulă strict „eliminatorie".

În anul 1950 (ediția a IV-a, Brazilia) s-a produs o schimbare radicală : s-a renunțat total la sistemul eliminatoriu, pe care multe din federațiile naționale îl considerau ca un mijloc competițional insuficient de capabil să reflecte în mod constant valoarea unei formații. S-a hotărît atunci să se adopte sistemul turneu. Și astfel, optimile de finală de la edițiile precedente au fost înlocuite cu jocuri sistem turneu, în cadrul a patru grupe, iar cîștigătoarele acestor grupe au luat parte la un turneu final ce a programat 6 meciuri la Rio de Janeiro și Sao Paulo. Însă, nici acest mod de disputare a turneului final — bazat numai pe sistemul turneu — nu a fost considerat acceptabil. El era, într-adevăr, mult mai echitabil pe plan sportiv, în schimb prezenta dezavantajul prelungirii exagerate a competiției, ceea ce implica cheltuieli de organizare mai mari și dificultăți în asigurarea prezenței jucătorilor.

Atunci s-a ales... calea de mijloc. Începînd cu ediția a V-a (1954, Elveția) s-a adoptat un sistem combinat turneu-eliminatoriu. În prima fază a turneului final, în cadrul a 4 grupe (numărul echipelor calificate pentru acest ultim act a rămas același : 16) cu cîte 4 echipe. În cadrul grupelor se joacă sistem turneu, fiecare cu fiecare. Primele două clasate din cele 4 grupe se califică pentru sferturile de finală, unde partidele au un caracter eliminatoriu, ce se menține pînă la ultima fază a competiției, meciul final. Cu privire la acest „hibrid" vom menționa faptul că s-a făcut, în ultimii ani, o singură modificare. Este vorba de modul de departajare a două echipe clasate la egalitate de puncte în aceeași serie. În 1958 (ediția a VI-a, Suedia) regulamentul prevedea pentru acest caz disputarea unui joc de calificare. Interesant este că atunci au existat două cazuri, ambele pentru ocuparea locului secund, care dădea totuși dreptul la calificare în sferturile de finală. Așa că în grupa I Irlanda și Cehoslovacia au jucat un meci în plus (a cîștigat Irlanda, după prelungiri), iar în grupa a IV-a U.R.S.S. și Anglia au trebuit să mai dispute un joc (cîștigat de U.R.S.S.) pentru stabilirea formației participante la etapa următoare a competiției. La ediția următoare (1962, Chile) s-a renunțat la acest sistem, preferindu-se să se stabilească formația calificată cu ajutorul golaverajului general.

Și astăzi, încă, sistemul se păstrează : combinație „eliminatoriu-turneu".

VEDETELE...

Jucători a căror personalitate a ieșit din comun. Fotbaliști ce prin valoarea lor tehnică și tactică și-au dominat adversarii și coechipierii, care au încîntat sufletele suporterilor, magnetizîndu-le privirile atunci cînd își începeau dansul cu balonul pe gazon. Sînt mulți, prea mulți pentru a-i cuprinde pe toți într-un scurt reportaj. Numărului impresionant i se adaugă dificultatea ierarhizării unor mari fotbaliști care au jucat în epoci diferite, fiecare cu stilul său, cu moda sa tactică, cu un anumit gust spectacular. Foarte greu, așadar, să scoatem acum eroii la lumină...

Ținînd însă seama că fiecare ediție a C.M. a purtat amprenta momentului respectiv din evoluția fotbalului, putem totuși — pe aceste considerente și excluzînd, deci, comparațiile, care ar fi absolut desuete — să ne luăm curajul de a vorbi despre cîteva dintre marile personalități ale fotbalului mondial.

La prima ediție, în 1930, valoarea individuală a unui jucător ieșea pregnant în evidență. Atunci, combinațiile tactice nu reprezentau rezultatul unui studiu, al antrenamentului. Apăreau și doar prin inspirație în joc. Era în mod evident epoca marilor talente, poate nu suficient finisate, era epoca celebrilor atacanți uruguayeni **Scarone, Cea, Iriarte sau Dorado**, a marelui jucător argentinian **Guillermo Stabile**, supranumit „El Filtreador", devenit mai tîrziu antrenorul selecționatei țării sale. A fost, de asemenea, epoca unor apărători „intratabili", luptători în adevăratul înțeles al cuvîntului, cum era cazul argentinianului **Monti**, devenit la ediția următoare... italian ! Alături de ei au impresionat uruguayenii **Nazzazi** și **Andrade**, ambii imbatabili în zona propriului careu de 16 m.

Descoperit, dacă putem spune așa, atunci, campionatul mondial a devenit brusc o mare competiție, victoriile începînd să fie prețuite și altfel decît numai pe plan strict sportiv. Suficiente motive ca lupta pentru întîietate să devină mai îndîrjită, ca măsurile de apărare să capete o pondere deosebită. De aceea, ediția următoare (Italia, 1934) a fost dominată de personalitățile apărătorilor. Portarii **Zamora** (Spania), **Planicka** (Cehoslovacia) și **Combi** (Italia) au fost vedetele disputei. După ei, fundașii s-au înscris imediat pe lista popularității : perechea italiană **Foni — Rava**, spaniolul **Quinçoces**, precum și cehoslovacii **Ctyroky** și **Zenicek**, care împreună cu Planicka au făcut o sută de mii de înfocați italieni să... tremure pentru victoria echipei lor, deși soarele ardea necruțător în ziua finalei.

Atacanții și-au luat, însă, revanșa după patru ani. În 1938, în Franța, gustul victoriei și-a schimbat sensul. Jocul a devenit ofensiv, motiv pentru care preferințele publicului și ale tehnicienilor s-au oprit printre înaintași, în rîndurile cărora existau vedete autentice : brazilianul **Leonidas**, ungurii **Sarossi** și **Zsengaller**, italienii **Piola, Meazza** și **Colaussi**. După război, în 1950, pe terenurile din Rio de Janeiro, Sao Paulo sau Belo Horizonte tot atacanții au fost aceia care și-au luat „partea leului" din simpatiile publicului. Celebrul trio brazilian **Adhemir, Zizinho** și **Jair**, tandemul uruguayan care a îngenunchi trufașa, prea sigura de ea selecționată „carriocas", **Schiaffino** și **Gigghia**, iar în umbra lor, devenit celebru peste noapte, modestul haitian din echipa S.U.A. **Gaetjens**, prin șutul căruia s-a declanșat cea mai copioasă surpriză din istoria C.M. : înfrîngerea și eliminarea Angliei, chiar la prima ei participare !

A urmat, apoi, epoca tacticii, perioada în care victoriile nu mai atîrnau de dispoziția, de verva de joc a unela sau mai multor vedete. Din 1954 (ediția V-a, Elveția) pe gazoanele stadioanelor a început să se țeasă savante combinații tactice, scheme de joc îndelung pregătite, bine însușite.

Am ajuns, deci, în momentul în care apar „dirijorii" sau „constructorii de joc", mijlocași de clasă, a căror personalitate influența direct comportarea echipei. Se fac remarcați **Bozsik** (Ungaria) și **Ocwirck** (Austria) — locul III)), fotbaliști de clasă, care se impun alături de vedete autentice cum au fost în ediția respectivă a C.M. **Puskaș** sau **Didi, Schiaffino** sau **Mathews, Kocsis** sau **Abadie**. Conducătorii de joc, cei ce acționau la mijlocul terenului, au rămas mai departe valorile cele mai sigure ale unei echipe. În 1958, în Suedia, brazilianul **Zito**, suedezul **Liedholm** și în anii următori cehoslovacul **Masopust**, germanul **Beckenbauer**, portughezul **Coluna**, sau englezul **Bobby Charlton** au impresionat, în ciuda apariției unor supervedete cu calități ofensive, adevărate explozii de talent, menite să străpungă duritatea betonului apărărilor sau să se strecoare abil prin supranumericele aglomerări din defensivă. Nu le putem uita nici pe acestea din urmă, mai ales cînd se numesc **Pele, Fontaine, Amarildo, Garrincha, Seeler, Hurst, Riva, Mazzola sau Eusebio.**

Aceasta ar fi „constelația" soccerului mondial. Alcătuită cum spuneam rațional și nu sentimental, în funcție de rolul și influența asupra jocului, în diferitele perioade de dezvoltare ale fotbalului. Ce ne oferă „El Mundial" ? Încă puțină răbdare...

PARTICIPĂRI

Modestă la început, privită cu multă neîncredere (interesant ni se pare faptul că atunci cînd s-a hotărît organizarea întrecerii Danemarca, Finlanda, Estonia, Norvegia și Suedia au votat împotrivă !), „Cupa Jules Rimet" și-a cîștigat de-a lungul anilor o popularitate care a atins azi cote nebănuite. Drumul cuceririi adeziunii unor largi mase de amatori de sport, nu a fost ascendent. Au existat și perioade de recesiune. Numărul echipelor participante la C.M. reflectă, credem, interesul față de această competiție, ci și amploarea cunoscută de jocul de fotbal.

1930	URUGUAY	13
1934	ITALIA	29
1938	FRANȚA	26
1950	BRAZILIA	23
1954	ELVEȚIA	36
1958	SUEDIA	48
1962	CHILE	51
1966	ANGLIA	70
1970	MEXIC	71

In ceea ce privește participarea la turneul final, interesantă ni se pare o statistică pe continente, din care reiese o masivă dominație valorică europeană : EUROPA — 78 prezențe în turneul final, AMERICA — 39 ; ASIA — 3 ; AFRICA 1. Pe echipe, Brazilia bate toate recordurile : 9 participări (din 9 !) la turneul final...

CELE 8 FINALE...

De fapt nu au fost 8, ci numai 7 ! Aceasta pentru că la cea de a IV-a ediție a C.M. (Brazilia, 1950) actul final al competiției l-a constituit nu o singură partidă, ci un turneu cu participarea celor patru formații cîștigătoare ale grupelor (Uruguay, Brazilia, Suedia, Spania). Nu-i vorbă că și în aceste condiții, ultimul joc — în care se întîlneau reprezentativele Braziliei și Uruguayului — a însemnat o veritabilă finală, ambele echipe fiind neînvinse. Însă fotbaliștilor țării gazdă le era necesar doar un rezultat de egalitate, deoarece adversarii lor făcuseră un meci nul. Numai că...

Să revenim, însă, la meciurile finale, care au produs întotdeauna un interes enorm, polarizînd atenția a milioane de iubitori ai fotbalului. De fiecare dată, aceste decisive confruntări nu au dezamăgit setea de spectacol fotbalistic de calitate și nici nu au lăsat inimile suporterilor să bată liniștite, în ritm normal. Este suficient în această direcție să amintim că din cele 8 partide finale (înglobînd, după cum se vede, în această „serie" și întîlnirea Brazilia-Uruguay, despre care am vorbit mai înainte) două au avut nevoie de prelungiri pentru a se putea stabili echipa campioană a lumii : Italia-Cehoslovacia (Italia, 1934) și Anglia-R.F. a Germaniei (Anglia, 1966). Mai mult decît atît, cu o singură excepție (finala ediției a V-a, Franța 1938), în rest, parcă în chip de ciudată tradiție, formația care a deschis scorul a pierdut în cele din urmă...

Tot ca un interesant element de statistică vom preciza că în două finale s-au întîlnit echipe care au făcut parte din aceeași grupă preliminară. Este cazul meciurilor finale din 1954 (Elveția), unde R.F. a Germaniei și Ungaria au jucat împreună în grupa a II-a, și din 1962 (Chile), cînd Brazilia și Cehoslovacia au evoluat în preliminarii în cea de a III-a grupă. Între aceste două exemple există însă o diferență, ca să zicem așa, fundamentală. În timp ce Brazilia și Cehoslovacia au terminat primul lor meci la egalitate (0—0), brazilienii învingînd în finală, în celălalt caz Ungaria a învins în partida din grupă, iar R.F. a Germaniei a cîștigat surprinzător, împotriva tuturor pronosticurilor, disputa finală.

Și acum să dăm cuvîntul cifrelor...

1930 (30 iulie, la Montevideo) URUGUAY — ARGENTINA 4—2 (1—2) ; au marcat : Iriarte, Castro, Dorado, Cea (Uruguay), Peucelle, Stabile (Argentina) ; a arbitrat J. Langenus (Belgia).

1934 (8 iunie, la Roma) ITALIA — CEHOSLOVACIA 2—1 (0—0, 1—1) ; au marcat : Orsi, Schiavio (Italia), Puc (Cehoslovacia) ; a arbitrat J. Eklund (Suedia).

1938 (19 iunie, la Paris) ITALIA — UNGARIA 4—2 (3—1) ; au marcat : Piola (2), Colaussi (2) (Italia), Titkos, Sarossi (Ungaria) ; a arbitrat G. Capdeville (Franța).

1950 (16 iulie, la Rio de Janeiro) URUGUAY — BRAZILIA 2—1 (0—0) ; au marcat : Schiaffino, Gigghia (Uruguay), Friaca (Brazilia) ; a arbitrat G. Reader (Anglia).

1954 (4 iulie, la Berna) R.F. a GERMANIEI — UNGARIA 3—2 (2—2) ; au marcat : Rahn (2), Morlock (R.F. a Germaniei), Puskas, Czibor (Ungaria) ; a arbitrat J. Ling (Anglia).

1958 (29 iunie, la Stockholm) BRAZILIA — SUEDIA 5—2 (2—1) ; au marcat : Vava (2), Pele (2), Zagalo (Brazilia), Simonsson, Liedholm (Suedia) ; a arbitrat M. Guigue (Franța).

1962 (17 iunie, la Santiago de Chile) BRAZILIA — CEHOSLOVACIA 3—1 (1—1) ; au marcat : Amarildo, Zito, Vava (Brazilia), Masopust (Cehoslovacia) ; a arbitrat S. Latîșev (U.R.S.S.).

1966 (30 iulie, la Londra) ANGLIA — R.F. a GERMANIEI 4—2 (1—1, 2—2) ; au marcat : Hurst (3), Peters (Anglia), Haller, Weber (R.F.G.) ; a arbitrat H. Dienst (Elveția).

1970 (21 iunie, la Ciudad de Mexico) ? ? ?

GOLGETERII

1930 STABILE (Argentina) 8 goluri
1934 NEJEDLY (Cehoslovacia) 5 goluri
1938 LEONIDAS (Brazilia) 7 goluri
1950 ADHEMIR (Brazilia) 8 goluri
1954 KOCSIS (Ungaria) 11 goluri
1958 FONTAINE (Franța) 13 goluri
1962 ALBERT (Ungaria)
GARRINCHA (Brazilia)
VAVA (Brazilia)
IVANOV (U.R.S.S.)
JERKOVICI (Iugoslavia)
SANCHEZ (Chile)
toți cîte 4 goluri
1966 EUSEBIO (Portugalia) 9 goluri

După cum se vede, în această listă de onoare a C.M. sînt înscriși patru fotbaliști brazilieni, ceea ce constituie o dovadă de netăgăduit a valorii soccerului practicat în această țară, dar, și a tendinței ofensive manifestă în jocul formațiilor braziliene. Nu trebuie uitat nici faptul că recordul de goluri într-un singur meci este deținut de trei jucători : Adhemir, Kocsis și Fontaine, care au reușit o performanță puțin obișnuită și anume aceea de a marca fiecare 4 puncte în 90 de minute !

SCURTĂ ISTORIE

10 DECEMBRIE 1926 — O comisie a F.I.F.A. este însărcinată să studieze și să propună un proiect de organizare a unui campionat mondial. Comisia este compusă din : Bonnet (Elveția), Meisl (Austria), Delaunay (Franța), Ferretti (Italia), Linnemann (Germania) și Fischer (Ungaria).

25 FEBRUARIE 1927 — La Zürich, proiectul organizării unui campionat mondial, deschis echipelor naționale, este definitivat de comisie, care hotărăște în unanimitate să-l propună Congresului F.I.F.A.

26 MAI 1928 — Congresul F.I.F.A., care are loc la Amsterdam, adoptă acest proiect, prezentat în numele comisiei de H. Delaunay, cu 23 de voturi pentru, 5 contra și o abținere.

18 MAI 1929 — Congresul F.I.F.A., reunit la Barcelona, decide ca prima ediție a campionatului mondial să aibă loc în 1930, în Uruguay.

ASPECTE MAI PUȚIN PLĂCUTE...

Aproape nici una dintre edițiile C.M. nu a fost lipsită de incidente, unele cu urmări grave, altele care au rămas în istorie doar prin partea lor anecdotică. În acest sens, unul din cele mai picante amănunte legate de desfășurarea celor 8 ediții ale întrecerii pentru „Cupa Jules Rimet" este acela care a precedat finala ediției inaugurale, care a avut loc pe „Estadio Centenario" din Montevideo. Acest meci opunea selecționatele Uruguayului și Argentinei și era așteptat cu un enorm interes. Dar, partida a început cu 30 de minute întîrziere, pentru că fiecare din cele două finaliste dorea să joace cu mingea proprie. Regulamentul nu prevedea nimic în această direcție, așa că belgianul John Langenus, arbitrul întîlnirii, a trebuit să procedeze la tragerea la sorți a balonului ! A cîștigat mingea argentinienilor. Dar nu și echipa lor, ceea ce înseamnă că...

Nu întotdeauna lucrurile au fost însă așa de pașnice. Lupta pentru victorie a generat la edițiile următoare numeroase accidentări, unele serioase, precum și eliminări din joc. Semnalul în această direcție a fost dat în 1938, la ediția a III-a, cînd în sferturile de finală, la Bordeaux, selecționatele Braziliei și Cehoslovaciei au furnizat o partidă mai mult de... box, decît de fotbal. Arbitrul maghiar Herska a eliminat 3 fotbaliști de pe teren (brazilienii Jose și Machado, cehoslovacul Riha), iar cabinetul medical al stadionului din acest oraș — inaugurat cu ocazia acestui joc!!! — a primit spre îngrijire 8 accidentați : Leonidas și Peracio (Brazilia), Planicka, fracturâ de braț, Nejedly, fractură de picior și Kostalek (Cehoslovacia).

Mulți ani mai tîrziu, în 1954, ediția helvetă a C.M. a cunoscut o accidentare cu consecințe ample (Puskas — în primul meci cu R.F. a Germaniei), precum și o eliminare dublă în meciul Brazilia — Ungaria : Bozsik și Nilton Santons. Doi jucători cunoscuți prin corectitudinea lor... În 1962, arbitrul englez Aston a avut o sarcină dificilă în meciul Chile — Italia, unde jucătorii celor două formații s-au bătut efectiv pe teren, doi fotbaliști italieni (Ferrini și David) fiind eliminați.

Cea mai agitată ediție a C.M. a fost însă cea din Anglia (1966). În meciurile din grupe s-a semnalat grava accidentare a lui Pele (prima oară în meciul cu Bulgaria — lovit de Jecev și a doua oară în partida cu Portugalia — lovit de Morais), precum și o nedorită suită de eliminări : R.F.G. — Argentina 0—0 (arbitrul iugoslav Zecevici l-a eliminat pe Albrecht — Argentina), Anglia — Argentina 1—0 (arbitrul vest-german Kreitlein l-a eliminat pe Ratin — Argentina), R.F.G. — Uruguay 4—0 (arbitrul englez Finney a eliminat pe Troche și Silva — Uruguay), R.F.G. — U.R.S.S. 2—1 (arbitrul italian Lobello a exclus din joc pe Cislenko — U.R.S.S.).

După cum se vede, un bilanț care nu face onoare nici fotbalului, și nici competiției în sine. Să sperăm că în Mexic lupta pentru întîietate va găsi mijloace de exprimare mai sportive...

O seamă de cunoștințe mi-au atras, în mod prietenesc, atenția că meditațiile mele se poate să fie inocente, dar sînt un pic descurajante... adică, cum descurajante, băieți ? Vreți să spuneți că nu sînt încurajatoare, bărbătoase, optimiste ? Nu cred că-i așa, și chiar dac-ar fi așa, oare tot ce se-nvîrte prin lumea asta trebuie neapărat să se-nvîrtă în caruselul încurajatului și-al optimismului cu și fără motiv ? Poate mai ai și alte treburi, ceva greutăți, adversități, și de încurajare sau haz îți arde doar o dată la doi ani : cînd croitorului căruia i-ai încredințat magnificul tău costum de mohair (primit cadou de la o rudă din Afganistan,) să-l strîmteze oarecum la umeri din atelier i se fură doar acel costum ? sau cînd în buzunar ai bani exact pentru o sticlă de bere și înainte de a te așeza la singura masă liberă din grădina de vară, te-mpiedici de o frapieră, o răstorni : în frapieră sînt zece sticle de șampanie puse la gheață, și toate se sparg ca prin farmec. În ziua aceea nu porți nici ceasul la mînă, ți-ai uitat buletinul acasă și nu-ți poți dovedi identitatea decît printr-un aviz ferm de închiderea telefonului pentru neplată la timp. Eh, astea zic și eu că te-mping la o încurajare și o veselie de toți dracii.

Dar, ca să fac voia marei mase a celor care cer să-mi optimizez cît de cît pix-ul (mai făcînd cu această ocazie și o mărturisire cutremurătoare : nu am stilou de vreo cincisprezece ani, de cînd o asemenea ustensilă, nu știu prin ce mister, mi s-a golit complet de cerneală verde într-un buzunar interior de smoking, împrumutat de la un prieten), am să caut să vorbesc în duminica asta din nou despre fotbal. Mărturisind, a doua oară, cu aceeași cutremurare, chit că voi fi acoperit de un veșnic și de nesters oprobriu, că nu numai că nu mă pricep la el, (la fotbal) dar, ca să fiu sincer, dintre sporturi mie nu-mi place decît jocul de rubgy și cel de baschet... ai, nu dați, ce vină are pianistul ? Și totuși :

La un telesport, s-a comunicat că în vară va începe în Italia un campionat de fotbal feminin. Cîteva echipe și-au

meditații inocente

și anunțat participarea — și de ce să nu admit că spectacolul face parte din acelea ce merită a fi văzute. Nu știu dacă aveți imaginație. Oi fi eu descurajant, dar imaginație am, tovarăși. Am chiar prea multă, se spune ici și colo. Așa că am închis ochii și... mi-am imaginat :

*Un stadion bărbătesc fără huiduieli — s-ar putea oare, o dată ce o femeie nu poate fi atinsă nici măcar de o floare ? — ochii tuturor ațintind arzători tricourile săltărețe și fluturînde, părul de diverse culori la fel de fluturător al divelor de pe gazon, un stadion protestînd cu civilitate la fault-urile comise cu unghii date cu lac fraise Elisabeth Arden, atrăgînd atenția asiderea cînd se pierde vreo geană falsă pe teren, sau căscînd gura de admirație la șuturile în grand-écart coregrafic, trase printre fundașele de caruro unei aruncătoare de disc,... nu nu-mi mai imaginez nimic absolut nimic : n-am fost niciodată adeptul scriitorului austriac Leopold de Sacher-Masoch și n-aș vrea să se spună așa și pe dincolo, că pe lîngă descurajant sînt și neserios. Un singur lucru îmi permit să-mi mai imaginez cu semn de întrebare : și arbitrii ? Vor fi arbitri sau arbitre ? Antrenori sau antrenoare ? Iar după meciurile cîștigate va urma ce ? O subtilă colațiune cu sandviciuri și răcoritoare ? Sau un intim five-o'clock într-un hol de hotel de lux, cu ceai cu lapte pasteurizat și grisine cu puțină bîrfă și privit prin ilustratele recente de modă ? Asta-i întrebarea... și vă jur pe conștiința mea de om că mi-am pus-o dintr-un soi de nedumerire amestecată cu admirație : ai naibii și italienii. Nu-i de ajuns că tac mîlc în ceea ce privește antrenamentele sau șansele echipei lor (deși „El Mundial"-ul ăsta trebuie să fie musai ca la un joc de pocker, adică fiecare spunînd că joacă numai „ca să se distreze", cînd în fond toți joacă numai ca să cîștige miza ălorlalți), dar organizează pe de lături și o competiție cu grațioasele noastre surori întru la muncă egală, salariu egal — așa, să mai diminueze din propriul destin ce o să-și urmeze implacabilul curs prin Mexico și împrejurimi. (Chestia asta cu destinul implacabil n-o spun eu, au spus-o mult înaintea mea vechii elini.) Deci, strănepoții lui Lucius Junius Brutus, ai lui Cato-cenzorul, ai lui Caesar și-ai frumoasei Lollobrigida, zisă simplu Lollo, pregătesc un spectacol peninsular de zile mari... ca să-ți vină totuși în minte ideea să organizezi o astfel de competiție e necesar și neapărat să nu-ți mai imaginezi vrute și nevrute, să deschizi bine ochii la ce te-nconjoară și să zbieri tare : toate s-au întors de-an doaselea !**

Al. STRUȚEANU

sportul în lume

Trimisul nostru special, Gheorghe ILIUȚĂ, transmite:

ROMÂNIA A CUCERIT TREI MEDALII DE AUR LA BALCANIADA DE BOX

VARNA, 23 (prin telefon). Astă seară, în fața unui public extrem de numeros, au avut loc ultimele întreceri ale campionatelor balcanice de box. Cele 11 medalii puse în joc au fost disputate de boxerii români (9), bulgari (5), iugoslavi (5) și turci (3). Primul meci a însemnat pentru echipa României și prima medalie balcanică obținută în această ediție. De-a lungul celor 3 reprize ale meciului său cu turcul Bahatin Iozler, stinga lui Aurel Mihai a funcționat fără greșeală, atît în atac, cît și în apărare. El a acționat cu ruperi de ritm care l-au surprins permanent pe Iozler, smulgînd tribunelor ropote de aplauze. La categoria muscă, Gruiescu a găsit în bulgarul D. Milev un adversar deosebit de tenace. În repriza a doua, la un atac cu capul al boxerului bulgar — nesancționat de arbitru — arcada stîngă a lui Gruiescu s-a deschis. El a continuat totuși lupta și în ultima repriză, dar foarte prudent, pentru a nu fi oprit de medic. Milev a reușit să obțină în final un ușor avantaj și a cîștigat partida.

Cea mai mare surpriză a acestor campionate s-a produs la categoria cocoș, Aurel Dumitrescu (campion european) fiind învins de bulgarul Ștefan Panaiotov. Acesta din urmă a impus luptei un ritm infernal, a dat dovadă de o voință extraordinară. Dumitrescu n-a avut claritatea și prospețimea din meciul anterior. A acceptat lupta de apropae atît de mult, încît ne-a creat impresia că a și căutat-o, deși încă din prima repriză s-a dovedit că, la acest capitol, e inferior pugilistului bulgar. După un meci de o rară dîrzenie, în care s-au schimbat lovituri extrem de dure, Constantin Stanef aduce României cea de a doua medalie de aur. El l-a învins la puncte pe iugoslavul Osman Amzici.

Prima medalie cucerită de pugiliștii turci a revenit campionului european, Seyfi Tatar. El l-a învins la puncte pe reprezentantul nostru, A. Iliescu după un meci în care experiența lui Tatar și-a spus cuvîntul. Iliescu a reușit să mențină un echilibru relativ stabil timp de două reprize, dar în ultima a fost depășit clar. Impetuos, dar peste măsură de încîlcit în acțiuni, bulgarul Petar Stoicev obține medalia de aur la categoria ușoară, învingîndu-l pe iugoslavul Zvonko Vujin. Pus k.d. în prima repriză, reprezentantul nostru Al. Popa n-a reușit să se impună nici un moment în fața turcului Gelal Sandal, care în urma victoriei de azi își păstrează locul I în Balcani, cucerit anul trecut la Galați. Popa l-a evitat permanent pe puternicul stîngaci turc, reușind în tot meciul să plaseze doar cîteva lovituri. Medalia de aur la mijlocie mică a revenit iugoslavului Svetomir Belici, care l-a învins la puncte pe bulgarul Naiden Stancev. Nehotărît în acțiuni în primele două reprize, și recepționînd multe lovituri, H. Stumpf nu mai putea cîștiga partida cu iugoslavul Mate Parlov, decît printr-un neașteptat k.o. în ultima. A încercat, dar acțiunile sale au fost confuze, puțin lipsind ca în minutul 2 al ultimei reprize să nu fie și numărat. Învingător la puncte, Parlov.

La categoria semigrea Marin Constantinescu l-a învins la puncte pe iugoslavul Vladislav Șukovici, aducînd echipei României cea de a 3-a medalie de aur. În ultimul meci al finalei, sarcina lui Ilie Dascălu a fost prea dificilă în raport cu rutinatul pugilist bulgar Kiril Pandov, în fața căruia a pierdut la puncte. Astfel, boxerii români au încheiat competiția cu 3 medalii de aur, 6 de argint și 2 de bronz, ocupînd primul loc pe națiuni.

Noi victorii românești în Olanda

AMSTERDAM, 23 (Agerpres). — Turneul internațional de box organizat de federația olandeză de specialitate a programat a doua reuniune în orașul Utrecht. Boxerii români au obținut două victorii înainte de limită. Pavel Nedelcea (pană) l-a învins prin abandon în repriza a doua pe Jurgen Kress (R. F. a Germaniei), iar Ion Covaci (mijlocie mică) a dispus prin abandon în prima repriză de Wolfgang Fiedler (R. F. a Germaniei).

Echipa României calificată

(Urmare din pag. 1)

același aspect al luptei decît pînă la a doua schimbare a terenului. Cuplul român face acum break în al treilea ghem (pe serviciul lui Arghiriou) și lucrurile se simplifică mult mai rapid. 3—1, apoi 4—1 (la Kalogheropoulos) și în final 6—1. Distanța valorică dintre cele două formații începuse să apară cu pregnanță.

Setul trei avea să fie și ultimul. Fără să se lase impresionați de faptul că adversarii reușeau un break neașteptat contra serviciului lui Țiriac, cei doi reprezentanți ai noștri se regăsesc și din ghemul al treilea nu le mai acordă nici o șansă. Românii înaintează irezistibil spre plafonul celor șase puncte pe care le realizează la 56 de minute de la primul start. Scor final: 6—4, 6—1, 6—2 pentru Țiriac-Năstase.

Prin victoria lor, tenismanii României devin semifinaliștii grupei, urmînd să întîlnească reprezentativa Iugoslaviei, peste trei săptămîni. Această importantă confruntare trebuie să se desfășoare în localitatea Maribor din Iugoslavia. Test dificil, în care echipierii noștri vor avea de suportat asaltul unui team puternic, în frunte cu redutabilul Z. Franulovici.

Ieri după-amiază, la Progresul, programul zilei s-a încheiat cu un meci demonstrativ (în afara întrecerii oficiale) între jucătorul nostru de rezervă, Sever Mureșan, și oaspetele elen E. Arghiriou. Acționînd foarte decis, tînărul Mureșan a ieșit învingător cu 6—4, 6—0.

Azi, de la ora 15, programul cuprinde ultimele două simpluri: Țiriac-Kalogheropoulos și Năstase-Gavrilidis. Cei doi căpitani de echipă — Marin Bădin și Jean Diamandopoulos — au însă latitudinea să opereze modificări în formațiile anunțate, rezultatele ce urmează nemaiputînd influența decizia finală, de pe acum cunoscută.

Echipa României este calificată în semifinalele europene!

IN „CURSA PĂCII"

Polonezii continuă să se afle în frunte

A XI-a etapă a „Cursei Păcii", Frankfurt pe Oder — Potsdam (137 km), a dat loc — simbătă — la o dispută deosebit de dîrză între cicliștii polonezi și cei belgieni care, încurajați de succesul lor din ziua precedentă, au atacat de la începutul cursei. Fruntașii clasamentului însă, au rezistat cu bine și au reușit în final să-și mențină pozițiile cucerite. În plus, tînărul **Krysztof Stec** a avut satisfacția de a înscrie a 8-a victorie poloneză de etapă, trecînd primul linia de sosire la Potsdam, după un sprint îndrăcit. Krysztof Stec a marcat 3h 17:03. De menționat că în plutonul fruntaș de 10 alergători a sosit și ciclistul nostru **Teodor Vasile**, care merită toate laudele pentru cursa sa inteligentă; 2. Knichtel (R. D. Germană), 3. Lemmens (Belgia), 4. Szurkowski (Polonia), 5. Steyen (Belgia), 6. Tirling (Belgia), 7. Hanusik (Polonia), 8. Teodor Vasile (România), 9. Matusiak (Polonia), 10. Prchal (Cehoslovacia).

Etapa a scos și mai mult în evidență forma cicliștilor polonezi. **În clasamentul general individual**, continuă să conducă RYSZARD SZURKOWSKI, deosebit de rezistent și îndemînatec în sprinturile finale. El este creditat cu 31h 01:15. Îi urmează francezul **Duchemin** (31h 04:07), care mai are o șansă de a se apropia de lider sau chiar a-l depăși la următorul contratimp, și un alt alergător polonez **Zygmund Hanusik**, despărțit doar de 41 s de francez. Dintre sportivii români cea mai bună poziție o deține Vasile Teodor, care — simbătă mai cîștigînd o treaptă — a ajuns pe locul 20, la 9:35 de Szurkovski. În clasamentul pe echipe: 1. **Polonia**, 2. Cehoslovacia, 3. U.R.S.S. România a rămas pe locul 7.

Astăzi este programată **etapa a XII-a, Potsdam — Halle**, 165 km.

Un nou succes de prestigiu peste hotare

România (floretă fete): locul I la Como

COMO, 23 (prin telefon). Un nou succes românesc la scrimă, de data aceasta obținut de floretiste: locul I la patrulaterul Franța — Italia — România — Ungaria, care a avut loc în sala „Olmo".

Debutul floretistelor țării noastre a fost puțin promițător, ele pierzînd — surprinzător — partida cu echipa Franței, cu scorul de 9—7. **Ileana Drîmbă, Olga Szabo** și **Ana Pascu** au realizat cîte două victorii, **Maria Vicol**, una. Floretistele franceze au avut cea mai eficace trăgătoare în **Brigitte Gapais**, neînvinsă (4 v.), în timp ce **Depetris** și **Joceland** au obținut cîte două victorii. Cea de a 9-a victorie franceză s-a datorat floretistei **Ceretti**.

În continuare, însă, reprezentantele României au înregistrat numai victorii. Mai întîi, în fața primei echipe a Italiei, cu 13—3 (**Ileana Drîmbă** și **Marina Filip** cîte 4 v., **Ana Pascu** 3 v. **Olga Szabo** 2 v. respectiv **Lorenzoni** 2 v. și **Giudice. Collino** și **Sconciafurno** n-au reușit să puncteze). Apoi, o nouă victorie, foarte prețioasă (decisivă chiar) cu formația Ungariei. Româncele, într-un splendid efort general, au realizat un scor categoric: 12—4. **Ana Pascu** s-a impus net (4 victorii), urmată de **Ileana Drîmbă** și **Marina Filip**, cu cîte 3 victorii. **Olga Szabo** a punctat și ea de două ori.

În fine, din nou victorie și în partida cu Italia B. Scor: 14—2.

Cum Franța pierduse la Ungaria, cu 9—7, locul I a fost stabilit la numărul global de victorii: România a avut 46 v., Franța 43 v., iar Ungaria 37 v. Aceasta a fost și ordinea primelor trei clasate.

Semifinalele Turneului U.E.F.A.

Ieri s-au disputat, în Scoția, semifinalele Turneului de fotbal U.E.F.A. Iată rezultatele: la Ayr, **R. D. Germană — Franța 1—1** (s-a calificat prima echipă, la sorți); la Glasgow, **Olanda — Scoția 1—0**. Finala R. D. Germană — Olanda se dispută luni, la Glasgow.

IUGOSLAVIA — CAMPIOANĂ MONDIALĂ LA BASCHET

A început ultimul asalt pentru medaliile celui de al VI-lea campionat mondial de baschet. Etapa a șasea a turneului final a debutat cu derbiul sud-american, care a opus formațiile Braziliei și Uruguay.

Brazilienii au avut în cuplul veteranilor Vlamir și Ubiratan un punct forte, datorită căruia au dominat evident în prima repriză. După reluare, formația Uruguayului, impulsionată de excepționalul Omar Arrestia, a făcut eforturi serioase pentru a restabili echilibrul. Fluierul final a găsit însă „5"-ul brazilian cu un avantaj de 5 puncte. Scor final: 86—81 (43—35). Principalii realizatori: Vlamir 23, Ubiratan 16, Rubens 14 de la învingători, respectiv Arrestia 22 și Hernandez 18 de la învinși.

A urmat partida dintre reprezentativele U.R.S.S. și Italiei. După 20 de minute de joc, baschetbaliștii sovietici conduceau cu 28—22, dar în final ei au trebuit să depună eforturi serioase pentru a obține decizia. Scor final: 62—58 (28—22) pentru formația sovietică, la capătul unui meci de mare luptă.

La ora închiderii ediției am primit ultimul rezultat: **Iugoslavia — S.U.A. 70—63 (35—32)**. Iugoslavia a devenit astfel campioană mondială.

Astăzi sînt programate partidele **Uruguay — Cehoslovacia, S.U.A. — Brazilia** și **Iugoslavia — U.R.S.S.**

CLASAMENT

1. Iugoslavia	5	5	0	373—310	10
2. Italia	6	3	3	353—339	9
3. S.U.A.	5	3	2	366—307	8
4. Brazilia	5	3	2	345—356	8
5. U.R.S.S.	5	3	2	329—256	8
6. Cehoslovacia	5	1	4	365—440	6
7. Uruguay	5	0	5	273—396	5

JURNAL MEXICAN

19 mai, pe aeroportul din Ciudad de Mexico. Echipierii reprezentativei R.F.G. — fostă campioană mondială și finalistă la ultima ediție — și-au pus pitoreștile „sombreros" chiar la coborîrea din avion

„Selecționerul" Harold Wilson

Deosebit de circumspect cînd este vorba de chestiuni politice, primul ministru britanic Harold Wilson devine foarte vorbăreț cînd este vorba despre... fotbal!

Suporter înflăcărat, prezent nu o dată în tribunele de la Wembley, Wilson crede în succesul Angliei la campionatul mondial din Mexic și nu se sfiește să declare lui Alan Hughes, cunoscut comentator sportiv al revistei „Goal": **„Consider că Anglia are mari șanse la „mondiale", dar mă mir faptul că întrecerile mondiale ale fotbalului trebuie să se desfășoare în condiții anormale, în orașe situate la peste 2 000 m altitudine. Probabil că nu mă voi putea deplasa în Mexic, dar voi urmări transmisiile televizate de la campionatul mondial cu o deosebită atenție".**

Părerea unui „tifoso"

— Mă întrebați cine va cîștiga în Mexic? Poate, credeți că voi răspunde pe loc: Italia...

Așa a parat primul asalt, simpaticul nostru oaspete italian MICHELE BRUNETTI, arbitrul întîlnirii România — Grecia pentru „Cupa Davis", care pasionează în aceste zile pe iubitorii noștri de tenis.

— Nu sînt un specialist în fotbal — a continuat Brunetti — *ci doar un simplu „tifoso". Dar cum toată lumea face pronosticuri pentru Mexic, să încerc și eu. Uite... Nu cred ca „Squadra" să cîștige marea Cupă. Sau, în orice caz, îi va fi foarte greu. Și vă dau motivul principal care mă îndreptățește să am rezerve. Cînd s-a făcut această*

echipă s-a mers pe principiul — foarte temerar — „totul pentru un om", mai exact „totul pentru Riva". Este un mare jucător Gigi Riva, dar cum toți cellalți 10, puși în formație, n-au aproape nici un alt scop decît acela ca să-i facă lui jocul, atunci există un mare risc. Riva bine gardat, sau — doamne ferește — accidentat, transformă această echipă, favorită, într-un simplu out-sider. Gîndiți-vă la Brazilia lui 1966 care miza doar pe Pele, sau la atîtea alte exemple nefericite...

Și încă ceva, dar aceasta n-ar trebui spus decît în șoaptă. În afara acestei echipe au rămas și alți jucători de valoare. S-au purtat îndelungi lupte de culise pentru a obține un loc în avionul de Mexic. De ce? Foarte simplu. Prezența în turneul final al C.M. face să crească cota de transfer a fiecărui jucător cu cel puțin 40 la sută. Vă închipuiți cîte lire s-au manevrat în jurul acestei „campanii pre-mexicane". Nu stau să le număr... (rd. v.).

Întrebat — în glumă, desigur — cum ar alcătui „11"-le englez, în cazul în care sir Alf Ramsey ar avea nevoie de un înlocuitor, primul ministru britanic a răspuns tot cu o... glumă: „A fi antrenor de fotbal este mult mai nesigur astăzi decît a fi... premier al guvernului Majestății sale! În alcătuirea reprezentativei, aș utiliza criterii identice cu acelea după care îmi aleg colaboratorii din guvern: caracter, bună dispoziție, energie".

LA ZI • LA ZI • LA ZI

● Comisia tehnică F.I.F.A. a repartizat o serie de observatori care vor urmări jocurile C.M. Aceștia au sarcina de a face referate despre nivelul tehnic al jucătorilor, tactica folosită de echipe etc. La sfîrșitul întrecerii, F.I.F.A. intenționează să publice aceste observații sub titlul de „Noutăți ale C.M. '70". În grupa de la Guadalajara a fost desemnat cunoscutul specialist italian Sandro Puppo, care în urmă cu cîțiva ani a fost și oaspetele României. Ceilalți observatori sînt și ei tehnicieni cu reputație: **Walter Winterbottom** (Anglia) și **Dettmar Cramer** (R.F.G.) — la Ciudad de Mexico, Puebla și Toluca. Meciurile de la Leon vor fi urmărite de englezul **Ron Greenwood**.

● Șeful poliției din Ciudad de Mexico generalul Renato Vega Amador a anunțat că numai în capitala Mexicului au fost mobilizați nu mai puțin de 20 000 de polițiști și agenți secreți care au menirea să supravegheze ordinea și disciplina pe stadioane și în afara lor și, în special, la reședințele echipelor finaliste. De altfel, — a anunțat șeful poliției — pentru a nu fi răpit, Pele va beneficia de o gardă personală!

● La 19 mai a sosit la Ciudad de Mexico și președintele F.I.F.A., Sir Stanley Rous. În aceste zile el face un ultim control pe terenurile și la reședințele echipelor finaliste.

● Deschiderea festivă a C.M. va avea loc numai la Ciudad de Mexico, cu ocazia meciului inaugural dintre Mexic și U.R.S.S., programat la 31 mai. O orchestră formată din 100 de persoane și un grup de 119 stegari — reprezentînd țările membre ale F.I.F.A. — vor lua parte la această festivitate.

● În prezent are loc în capitala Mexicului cursul de pregătire al arbitrilor. În fiecare dimineață au loc antrenamente de pregătire fizică conduse de peruvianul Arturo Yamasaki, iar după-amiază corpul de arbitri al F.I.F.A. vizionează filme documentare de fotbal, care sînt urmate de discuții.

● În timpul desfășurării C.M., miile cinematografe din metropola mexicană vor transmite în direct — prin intermediul televiziunii — jocurile de pe diferite stadioane.

● În momentul de față are loc la Puebla săptămîna culturală a Israelului, la care își dau concursul baletul național din Tel Aviv și o serie de orchestre și cîntăreți cunoscuți din Israel.

● Singura echipă care efectuează cîte două antrenamente pe zi este cea a Perului. Sub conducerea lui Didi, peruvienii se pregătesc o oră dimineața și o oră după-amiaza. De altfel, ei se bucură de multă simpatie în țara aztecilor, fiind asaltați în permanență de amatorii de autografe.

Meciul cu „Atlas"

(Urmare din pag. 1)

a hotelului „Gran", unde s-a sărbătorit — cu flori, ciocolată, urări de bine, „mulți ani", și un tort uriaș oferit de administrația hotelului — ziua de naștere a lui Florea Dumitrache (el a împlinit 22 de ani).

Emoționantul moment festiv — comentat pe larg de o mulțime de confrați, mexicani, cehoslovaci, englezi și brazilieni — s-a terminat cu aruncarea în piscină a lui Dumitrache... îmbrăcat.

Au fost fixate, totodată, numerele oficiale ale jucătorilor, pe care aceștia le vor purta pe toată durata campionatului. Iată-le: 1 — Răducanu, 2 — Sătmăreanu, 3 — Lupescu, 4 — Mocanu, 5 — Dinu, 6 — Dan, 7 — Dembrovschi, 8 — Dobrin, 9 — Dumitrache, 10 — Nunweiller, 11 — Lucescu, 12 — Ivăncescu, 13 — Deleanu, 14 — Ghergheli, 15 — Dumitru, 16 — Neagu, 17 — Tătaru, 18 — Tufan, 19 — Domide, 20 — Pescaru, 21 — Adamache, 22 — Gornea.

Astăzi (n. r. simbătă), la ora cînd transmit aceste rînduri, oră de prînz aici, la Guadalajara, fotbaliștii români — în pauză de antrenament — se află într-o excursie la lacul Chapala.

Este, cred eu, un prilej de relaxare binemeritat pentru băieți, aflați după zile de antrenament asiduu și — mi se pare, oare? — deja conectați la febra marii întreceri pe care o reprezintă acest campionat mondial.

Duminică, la ora 12, ora locală (20, ora Bucureștiului), tricolorii — reamintesc — întîlnesc pe stadionul Guadalajara cunoscuta formație profesionistă „Atlas", întărită cu patru jucători de la „Oro".

Va fi ultimul joc public al echipei române înaintea partidei cu Anglia, un joc de la care se speră, într-un fel, să mai aducă niște certitudini, să mai răspundă unor dileme.

inter rătăcitor ZABALLO

Pedro Zaballo, aripa dreaptă de la Sabadell, omul căruia i s-a decernat, zilele trecute, premiul UNESCO-ului pentru fair-play, — am impresia că excită mai mult imaginația nesportivilor decît comentariile noastre, ale microbiștilor. Într-o revistă de prestigiul „Contemporanului" au apărut două articole semnate de oameni pe cît de fini, pe atît de străini stadioanelor. Poetă, Maria Banuș visa la ziua cînd se va institui un premiu al fair-play-ului nu numai în viața politică, ci și în viața literară, ceea ce depășește într-adevăr orice visare, orice utopie. Vineri, Mihai Popescu venea cu acel aer de mucalit care dă atîta vigoare pamfletelor sale și stîrnea o discuție cu sine însuși, pendulînd între admirație și blazare, în fața aceluiași Zaballo. Nu sînt dintre acei microbiști ai lecturii sportive care fac complexe de inferioritate în fața „intelectualilor abstracți". Eu știu prea bine că în lumea sportului se petrec fapte cel puțin la fel de interesante ca „bombele" din lumea literară, — nici ea, la urma urmei, nefiind atît de „abstractă" pe cît pare din afară. Așa că dacă gestul unei extreme drepte dintr-un orășel spaniol a ajuns pînă la urechile unor intelectuali care nu au ea lectură sînică „Sportul" — chestia asta nu-mi taie răsuflarea de emoție, dar nici nu mă întristează, firește. Stadionul — „singurul loc unde m-am simțit cu adevărat liber", după cum afirma Camus — își va pierde treptat calitățile metaforice sau pașaportare și va deveni, în ochii cei mai serafici, o crîntă și exaltantă realitate.

Adevăru-i că ce a făcut Zaballo e demn de reflecția cea mai filozofică: să nu dai gol, la 0—0, cu poarta goală-n față, fiindcă în acea clipă portarul advers s-a ciocnit cu fundașul său, fiindcă adversarul, lovit, nu poate opune o rezistență demnă, să dai mingea afară, la 0—0, ca după aceea echipa ta să piardă cu 0—1, iată un gest de gratuitate desăvîrșită dar capabil „să ne întărească încrederea în om și în capacitatea sa de a-și înfrîna pasiunile și de a-și sacrifica interesele unui ideal de demnitate"... — precum spunea dl. René Maheu, directorul general al UNESCO-ului, la festivitatea decernării premiului. În aceeași zi, exaltat, editorialul ziarului „l'Equipe" se intitula: „Don Quijotte la UNESCO". Nobile cuvinte, nobilă comparație...

Numai că ceea ce foarte puțini știu este replica lui Zaballo, sosind la sediul organizației pentru a-și primi premiul — replică transmisă în șoaptă de dl. Saporta, reprezentantul sportului spaniol. Noul Cavaler Rătăcitor — într-o lume din ce în ce mai violentă și mai smecheră — ar fi spus așa: „Dacă aș fi știut că gestul meu va atrage o asemenea mulțime, atîtea personalități într-un cadru atît de fastuos — pe cuvînt că aș fi trimis balonul în poartă"...

Nu știu cîți intelectuali sublimi ar fi gata să replice așa, sau să creadă în sinceritatea unei asemenea atitudini de înțelept bun simț; îi văd, mai de grabă, dispuși să încrunte sprîncenele, suspectîndu-l pe Zaballo de „poză intelectuală"... Iar la „poze intelectuale" nu au dreptul decît intelectualii, niciodată halfiți și interiți... Prea puțini sînt aceia care știu la ce gînduri adînci te duce viața de extremă dreaptă într-o modestă echipă de fotbal. Prea puțini sînt acei care știu cîți înțelepți dorm în omul acela care fuge ca disperatul, după o minge trimisă în adîncime de un inter rătăcitor...

Radu COSAȘU

Brown 2,20 m la înălțime

Cu prilejul unui concurs de atletism care a avut loc la Villanova (Pennsylvania), Renaldo Brown (S.U.A.) a realizat la săritura în înălțime 2,20 m, Vaughn (S.U.A.) a cîștigat proba de săritură cu prăjina cu un rezultat de 5,03 m.

Angelova a stabilit un nou record bulgar la pentatlon cu 4 907 p. Alte rezultate: Lazova 1,75 m la înălțime; Hristova 17,56 m la greutate.

Într-o reuniune atletică, la Budapesta: Magda Vidos-Paulayi 59,18 m la suliță; Gyorgyne Balogh 23,5 la 200 m.

La Magdeburg: **Margret Herbs 4 989 p la pentatlon.**

Balcaniada de volei

ROMÂNIA ÎNVINSĂ ÎN FINALĂ

ATENA, 23 (prin telefon). — Învingătoare în toate partidele susținute pînă acum, echipele României și Bulgariei se aflau la egalitate deplină înaintea ultimei zile a Balcaniadei de volei.

Încheiată la o oră tîrzie, întîlnirea România — Bulgaria a luat sfîrșit cu scorul de 3—0 (13, 11, 7) pentru echipa Bulgariei.

În celălalt meci s-a înregistrat următorul rezultat: Iugoslavia — Grecia 3—1.

Elie SPORIDIS

Ultimele rezultate din „Cupa Davis"

În urma jocurilor de ieri, se cunosc șapte dintre cele opt echipe care își vor disputa semifinalele, în grupele zonei europene din „Cupa Davis". La Dublin, tenismanii **Iugoslaviei** s-au calificat în fața **Irlandei**, conducînd cu 3—0. În celelalte două sferturi de finală ale grupei A: la Paris, Franța — **Austria** 3—0; la Barcelona, **Spania** — **Bulgaria** 3—0.

În a doua grupă europeană, echipa **U.R.S.S.** este calificată pentru întîlnirea cu **Cehoslovacia**. Sovieticii au eliminat reprezentativa Monaco (3—0), la Monte Carlo. De asemenea, **R.F. a Germaniei** a obținut calificarea cu 3—0 în fața echipei **R.A.U.**, urmînd să întîlnească pe învingătoarea din partida **Finlanda — Belgia.**

RALIUL LONDRA — CIUDAD DE MEXICO

BUENAVENTURA, 23 (Agerpres). — În competiția internațională automobilistică raliul Londra — Ciudad de Mexico au mai rămas 26 de echipaje. Simbătă, echipajele au fost îmbarcate în portul Buenaventura (Columbia) pe vasul „Giuseppe Verdi" cu destinația Cristobal (Panama). Călătoria va dura două zile. Concurenții își vor disputa apoi victoria în ultima etapă Cristobal — Ciudad de Mexico, care măsoară 4 151 km.

TELEX • TELEX • TELEX • TELEX • TELEX

Etapa a VI-a a Turului Italiei, Kingonia — Malcesina de Garda (213 km), a fost cîștigată de italianul Erico Paolini în 5h 53'02. În același timp a sosit compatriotul său G. Tosello, urmat la 30 de secunde de un pluton cu Ritter, Adorni, Merckx, Gimondi, Dancelli ș.a. În clasamentul general continuă să conducă Franco Bitossi.

În competiția de tenis feminin de la Freiburg: R. F. a Germaniei — Franța 3—0; Australia — Suedia 3—0; Anglia — Olanda 2—1.

■

Echipa franceză de rugby Racing Club și-a început turneul în S.U.A., jucînd la New York cu „Rugby-Football". Oaspeții au cîștigat cu 13—6.

■

Campionul de box al Spaniei la cat. semimijlocie, Jose Hernandez, l-a învins la puncte, după 8 reprize, disputate în gala de la Barcelona, pe Angel Robinson Garcia (S.U.A.).

Tiparul: I. P. „Informația", str. Bresoianu nr. 22—28, București

PROLETARI DIN TOATE ȚĂRILE, UNIȚI-VĂ!

Redacția și administrația: str. Vasile Conta nr. 16, tel. 11.10.05 interurban 72 și 286. Telex sportrom buc. 180.

sportul

4 pagini 30 bani

Anul XXVI — Nr. 912 (6346) ZIAR AL CONSILIULUI NAȚIONAL PENTRU EDUCAȚIE FIZICĂ ȘI SPORT Luni 25 mai 1970

„CIRCUITUL INTERNAȚIONAL DE MARȘ P.T.T."

PRESTIGIOASA EDIȚIE JUBILIARĂ...

Ieri, pentru a 25-a oară (prima ediție a avut loc în 1946), mai mult de 100 de concurenți români și străini au luat parte la „Circuitul internațional de marș P.T.T." Această ediție jubiliară — prestigioasă nu atît prin numărul mare de mărșăluitori, cît prin valoarea performanțelor obținute — s-a desfășurat pe un traseu, însumînd 20 km, judicios ales. Ne referim, în special, la faptul că aproape întregul circuit a străbătut arterele cele mai populate ale Bucureștiului. Astfel, locuitorii Capitalei au avut posibilitatea să asiste la o competiție deosebit de spectaculoasă.

După ce, în deschidere, juniorii mari au participat la un circuit de 10 km, a venit rîndul seniorilor. Cursa de 20 km a reunit la start 52 de mărșăluitori: 30 de români și 22 de concurenți din Bulgaria, Cehoslovacia, R.D. Germană, R.F. a Germaniei, Italia și Ungaria. În afara reprezentativelor de țări, au fost prezente și 4 cluburi P.T.T.-iste. Întregul pluton al mărșăluitorilor s-a menținut compact pe distanța a 2 km. Apoi, 3 concurenți din R.D. Germană — Hans Reimann, Peter Frenkel și Siegfried Zschigner — se instalează în frunte. Ei nu vor mai ceda supremația pînă la finele cursei. Primii doi iau un avans de aproximativ 400 m. Ambii vor mărșălui, umăr la umăr, de-a lungul întregului traseu, și tot astfel vor termina cursa. Dintre concurenții români, cei mai constanți și mai bine pregătiți s-au dovedit dinamoviștii Vasile Ilie și Nicolae Maxim. Concurentul român Leonida Caraiosifoglu a abandonat după numai cîteva sute de metri. **Rezultate tehnice: 20 km (concurs internațional):** 1. H. Reimann, 2. P. Frenkel — ambii 1h 28,26, 3. S. Zschigner 1h 29,29 — toți din R.D. Germană, 4. V. Ilie 1h 31,04 (Dinamo Buc.), 5. J. Bencik 1h 31,26 (Cehoslovacia), 6. A. Kiss 1h 31,34 (Ungaria); **juniori mari (10 km):** 1. E. Sermengiev 48,07 (Bulgaria), 2. C. Enache 48,12 (Dinamo Buc.), 3. J. Stanef 48,38 (Bulgaria); **începători (3 km):** 1. V. Olteanu (P.T.T.), 2. D. Geantă (P.T.T.), 3. Gh. Andrei (Metalul Buc.); **juniori II (3 km):** 1. P. Piraie (P.T.T.), 2. V. Popa (Viitorul), 3. L. Cercel (C.S.S.); **factori poștali (3 km cros):** 1. I. Obedeanu (Of. poșt. 25), 2. I. Lupu (Of. poșt. 58), 3. V. Bușu (Of. poșt. 1).

Cu ocazia ediției jubiliare, Biroul C.N.E.F.S. a acordat mărșăluitorului Marin Perșinaru (P.T.T.) titlul de maestru al sportului, iar lui Valeriu Mitrea și Francisc Covaci — insigna pentru merite deosebite în activitatea sportivă.

Ion GAVRILESCU

În cursa internațională de 20 km, mărșăluitorii au fost surprinși, în acest instantaneu, pe Bd. Magheru, de fotoreporterul nostru N. DRAGOȘ

PARADA VEDETELOR de la LEONIDAS la BOBBY CHARLTON...

Carbajal MEXIC

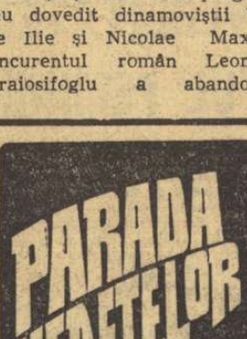

Antonio Carbajal, astăzi în vîrstă de peste 40 de ani, reprezintă — neîndoios — cel mai mare nume din istoria fotbalului mexican, una dintre „cărțile de vizită" cele mai aurite ale soccerului mondial: este unicul jucător care a participat la 5 ediții ale „Cupei mondiale", în 1950 (Brazilia), 1954 (Elveția), 1958 (Suedia), 1962 (Chile), 1966 (Anglia).

Înalt, fără să fie însă o excepție (1,79 m), suplu, fără să fie un actor de cinema (78 kg), Carbajal, a cărui glorioasă carieră se poate asemăna, din punct de vedere al ambiției și talentului, cu cea a lui Ianșin, a apărat, începînd din 1948, poarta echipei mexicane de club Leon și pe cea a diverselor reprezentative, începînd cu cea de juniori, continuînd cu cea de tineret, încheind cu echipa națională, între buturile căreia a stat — neclintit, imbatabil — de aproape o sută de ori.

Retras din activitatea competițională după campionatul mondial din Anglia și rupt în bună măsură, de problemele fotbalului, datorită preocupărilor profesionale, Carbajal a rămas marele idol al fotbalului mexican din toate timpurile, marele zeu al tribunelor.

De altfel, trebuie să spunem că și acum, la apariția în tribunele de la Leon — stadion celebru în statul Guanajuato, la intrarea căruia se află un tablou uriaș al fostului goalkeaper al echipei naționale — a siluetei lui Carbajal, publicul aplaudă minute în șir, ignorînd jocul de pe gazon.

Recunoscut deopotrivă pentru miraculoasele lui intervenții, cît și pentru sportivitatea pe care n-a trădat-o în cele două decenii consumate între barele porții, Carbajal și-a întocmit acasă un adevărat muzeu al amintirilor sportive, între care piesa cea mai scumpă este — după propria-i mărturisire — tabachera pe care a primit-o în dar de la Masopoust, la Vina del Mar, la 7 iunie 1962, ziua în care a împlinit 33 de ani.

IERI, LA HERĂSTRĂU:

250 DE CONCURENȚI LA „CUPA OLIMPIA"

Peste 250 de caiaciști și canoiști, reprezentînd cluburile bucureștene Dinamo, Steaua, Șc. sp. 2, C.S.S., Olimpia, Voința, Rapid (C.N.U. a absentat), s-au întîlnit ieri, pe apele Herăstrăului, la startul celor 19 probe ale competiției — excelent organizate — dotate cu „Cupa Olimpia". Întrecerile au fost dominate de sportivii dinamoviști, învingători în 10 probe. Rezultate deosebite au obținut, de asemenea, reprezentanții cluburilor Steaua, Șc. sp. 2 și C.S.S., care și-au împărțit celelalte locuri I.

Rezultate tehnice (în ordinea desfășurării probelor — toate pe distanța de 500 m: K 1 — juniori II: Paulina Marioara (Dinamo); K 2 — junioare II: C. Rațiu-A. Poenaru (Dinamo); C 1 — juniori II: V. Serghei (Dinamo); K 1 — juniori II: Gh. Ivan (Dinamo); K 2 — juniori II: M. Marin-C. Tudor (Dinamo); K 4 — juniori II: N. Tănăsescu-M. Matei-D. Mihalcea-V. Poștașu (Șc. sp. 2); C 2 — juniori II: I. Vlad-N. Popescu (Dinamo); K 1 — junioare I: N. Timofte (Steaua); K 2 — junioare I: P. Maftei-A. Sirotenco (Steaua); C 1 — juniori: L. Vorobiov (Dinamo); K 1 — juniori I: B. Zabet (Șc. sp. 2); K 2 — juniori I: V. Ștefan-Al. Komovesi (C.S.S.); K 4 — juniori I: G. Stoian-D. Păunescu-G. Predorie-S. Stroe (Șc. sp. 2); C 2 — juniori I: S. Nemeș-V. Nemeș (Dinamo); K 1 — seniori: I. Cozlov (Steaua); K 2 — seniori: L. Timofan-S. Cuciuc (Steaua); K 4 — seniori: I. Pascu-E. Dumitrașcu-I. Cîmpeanu-J. Litvin (Dinamo); C 1 — seniori: Ditcov (Steaua); C 2 — seniori: V. Parmac — A. Nichiforov (Dinamo).

În clasamentul pe cluburi: 1. DINAMO 274 p; 2. Steaua 172; 3. Șc. sp. 2 108; 4. C.S.S. 96; 5. Olimpia 75; 6. Voința 36; 7. Rapid 17.

PROGRESUL BRĂILA A RĂMAS ÎN DIVIZIA A DE BOX

BRĂILA, 24 (**prin telefon**). La arena Progresul din localitate, s-a disputat întîlnirea de box dintre formațiile Progresul Brăila și A.S.A. Tg. Mureș. Gazdele au obținut victoria cu 13—5 obținînd, astfel, dreptul ca și în anul viitor să activeze în prima divizie de box a țării. Rezultatele tehnice, în ordinea categoriilor: P. Ganea b.p. E. Lumezeanu, C. Momoiu m.n. cu Gh. Receanu, C. Custură — P. Ocică, descalificați, I. Jipa b.p. C. Stoian, A. Zaibel b.p. I. Ștefan, C. Gutui — I. Crăciun, descalificați, I. Stroe înv. k.o. I A. Barabaș, D. Roman înv. k.o. I I. Dan, Stoica (A.S.A.) cîștigă prin neprezentare, I. Perianu pierde ab. I. D. Varga, N. Petre b.p. I. Bucur. Primii sînt trecuți sportivii de la Progresul Brăila.

GH. RIZU — coresp.

MAREA ÎNCLEȘTARE DINTRE OM ȘI APĂ CONTINUĂ

SÎNT ÎNTÎMPLĂRI GREU DE POVESTIT...

...pentru că sînt greu de imaginat, pentru că nu poți crede că ele ar putea cîndva, undeva, să se petreacă aevea. Dacă le vezi într-un film sau la televizor, te gîndești la măiestria trucajului, care-ți face din te miri cine un erou, care se descurcă în împrejurări dramatice, pe pămînt, în aer sau în apă. Dacă le auzi povestite, reduci, din bun simț, o cotă-parte pe care o pui pe seama fanteziei înflăcărate a naratorului.

Dacă le vezi pe viu (!) — și nu-ți vine, la început, să crezi ceea ce vezi — rămîi interzis, fără cuvînt, poate și fără gînd, pentru că marile drame copleșesc și-l paralizează pe spectator.

Am fost la Chipereşti, sat al comunei Țuțora (județul Iași), așezat pe un deal și la poalele lui. Aici s-a produs o dramă pe care nici o cinematografie din lume n-ar fi reușit s-o redea printr-un trucaj. Acum cîteva zile, cînd între cer și pămînt exista o perdea neîntreruptă de apă, dealul Chipereștilor a început să se înmoaie, iar cîteva din coastele sale au pornit să se desprindă încet și ușor ca dintr-un aluat.

Pămîntul și casele au pornit la vale!

În sat se trăgeau clopotele, oamenii, îngroziți, priveau ca la o secvență de apocalips, nimeni nu putea să facă nimic.

Fugea pămîntul, fugeau casele...

Din prăvălitura dealului s-a făcut un dîmb mare — un

Marius POPESCU

(Continuare în pag. a 2-a)

La Satu Mare, oraș cumplit devastat de ape, a fost amenajat în timp record acest spital de campanie din corturi, în care personalul medical acordă zi și noapte asistența bolnavilor și răniților.

LA LIPOVA — ORAȘUL CEL MAI GREU LOVIT DIN JUDEȚUL ARAD

Duminică la prînz m-am întors la Arad, după ce am străbătut aproape 100 de kilometri în județ, în zonele grav afectate de viiturile Mureșului. Am văzut numeroase localități unde apele învolburate ale Mureșului au lăsat răni grave. În orașul Lipova, cel mai greu lovit din județul Arad, de această calamitate fără precedent, sîmbătă mai erau încă sub apă trei cartiere unde, din cauza solului înmuiat de ape, continuau să se prăbușească case (în primele zile s-au distrus complet 200 de case) mărind astfel tabloul sumbru al nenorocirilor care s-au abătut asupra acestei frumoase localități. Stadionul orașului a fost pur și simplu șters de pe suprafața pămîntului. Reamenajat recent, el avea o pistă nouă de atletism, tribună și un vestiar cu toate cele necesare. Acum, totul e o suprafață acoperită cu un strat gros de mîl.

Sprijinul tovărășesc, în special din partea județelor mai puțin afectate de calamitate, se simte din plin aici, la Lipova. Se pot vedea pe străzi zeci și zeci de mașini, autocamioane, microbuze, autosanitare din toată țara care vin în ajutorul sinistraților, le aduc alimente, îmbrăcăminte, obiecte de strictă necesitate.

În județul Arad, ploua de două zile și Mureșul a început să crească din nou. Deși la Arad nivelul apei este staționar, comandamentul județean a luat noi măsuri pentru a preveni ruperea digurilor care au apărat pînă acum orașul.

G. NICOLAIȚĂ — coresp.

UN APEL AL ARBITRILOR

În scrisori adresate ziarului, arbitrii de fotbal *Victor Pădureanu* și *Emanoil Sterescu* au făcut cunoscut că doresc să doneze, în favoarea sinistraților, toate baremurile ce li se vor cuveni pentru partidele conduse pînă la sfîrșitul anului.

Cei doi cavaleri ai fluierului lansează apelul ca și ceilalți colegi să-și însușească această propunere, generalizînd-o.

LA TELEFON...

Stirnită de potopul ploilor, de neverosimilele ninsori căzute pe Carpați la sfîrșit de mai, furia apelor se revarsă din nou peste localitățile ce abia trecuseră prin tragedia calamității. Oamenii, aceiași care au înfruntat-o cu bărbăție prima oară, își adună acum, din nou, energiile biciuite de natură și de eforturi supraomenești, dar de loc sleite. Sub conducerea organelor de partid și de stat, comandamente lucide, se încearcă depășirea ceasurilor dramatice care au revenit. Mediașul, Sighișoara, Birladul, Galațiul și Brăila — iată cîteva din orașele unde apele furioase ale Tîrnavei Mari, ale Birladului, Prutului și Dunării vor să-și continue opera distructivă, stihinică.

Așa cum am primit, telefonic, relatări de la fața locului, le și inserăm.

Ieri, la amiază, apele Tîrnavei Mari au ajuns la peste 6 metri, inundînd cartiere întregi din Sighișoara, situate pe malul acestui rîu. La Combinatul textil, acolo unde prin hărnicia oamenilor se repuseseră în funcțiune instalațiile, ieri noapte acestea au trebuit să fie demontate și evacuate din nou.

Mediașul și Baraoltul se află sub apă. Sub îndrumarea organelor de partid și de stat acțiunea de evacuare decurge cu operativitate.

Revărsarea Birladului și Prutului au dus, implicit, la mobilizarea energică a Tecuciului și Galațiului. Birladul, de pildă, a crescut în zona Tecuci, duminică, cu cca 50 cm peste cota de inundații. Se așteaptă ca în zilele următoare cota să atingă 440 cm. Între Prut și incintele Brateșului de sus și de jos, prin munca eroică a mii și mii de oameni îndrumați de comandamentele județene, se înalță un dig lung de 26 de kilometri. În cea mai mare parte a Moldovei, de la Suceava la Bacău, ploile cad de simbătă neîntrerupt, provocînd creșterea nivelului riurilor peste cotele de inundații, producînd surpări de terenuri care au închis circulația rutieră și feroviară în județele Iași, Vaslui, Vrancea, Galați. Siretul a scăzut pe tot lungul albiei sale. Datorită retragerii apelor, 488 de familii din cele 900 ce fuseseră evacuate, s-au reîntors la vetrele lor.

(De la corespondenții noștri).

SIMBOLUL REZISTENȚEI NOASTRE

De ieri de la prînz, drama primăverii noastre a început să capete dimensiuni mai adînci, mai tulburătoare. Comunicatele difuzate prin radio, despre apariția și deplasarea unor noi puhoaie pe rîuri și în zone abia ieșite de sub urgia apelor, aveau laconismul și timbrul sec al comunicatelor de război sau, în orice caz, al celor ce anunță oamenilor momente de gravitate limită. Localități încă neinvadate sînt asediate de balauri lichizi și bezmetici. Mările și oceanele par o se fi mutat în cerul nostru și de acolo se prăvălesc să ne înece frumusețea și rodnicia născute din palmele și sudoarea noastră. Alte viituri (cuvînt de care n-auzisem pînă în urmă cu cîteva zile, dar care de acum încolo va face parte din lexicul negru ce numește dramele din istoria națiunii), alte viituri tind să se formeze în lanțul irațională a lor și să lovească, din nou, în viețile și sperantele noastre, în bogăția și truda noastră. Această țară, pe care Partidul Comunist o reface și o construiește de un sfert de veac ca să devină pentru vecie liberă, de sine stătătoare, bogată, puternică prin înțelepciune și dreptate înăuntru și în afara ei, este încercată azi poate mai greu decît au încercat-o vreodată năvălirile, seceta, sau molimele trecutului. Această țară, ajunsă la o conștiință de sine care depășește stadiile anterioare, ancorată în rada respectului lumii întregi pentru lupta ei nobilă, rezistă și va rezista cu eroismul, cu puterea de sacrificiu, de încordare și de speranță pe care a fost zidită și există de atîta vreme.

Avem o forță politică demnă în care credem cu strășnicie în aceste zile ce poartă stigmatul răzvrătirii sălbatice a naturii. O forță politică și un conducător de țară care ne organizează rezistența și ne învață să stăm drepți în fața stihiei pustiitoare. Apele și mîlul ne-au invadat casele, uzinele, drumurile, pămînturile roditoare, avutul, dar nu ne pot surpa sufletele și voința. Atîtea vieți și atîtea bunuri au fost salvate tocmai fiindcă poporul și fiecare om au rezistat în conștiință. Atîtea eforturi de împotrivire se fac în continuare în acest timp, lipsit de ritmul zilelor și al nopților, tocmai fiindcă credința poporului a rămas, sub îndemnul și exemplul comuniștilor, neatinsă de panică și descurajare.

Zilele acestea, la Alba Iulia, a fost inundată partea de jos a orașului. Orașul de sus, acela care l-a văzut pe Mihai Viteazul, acela care păstrează în ziduri de cetate simbolul tăriei neamului întregit și forța spiritualității lui seculare, acela a rămas neatins. Realitatea de la Alba Iulia are virtuți metaforice. Am fost și putem fi loviți în ceea ce omul sau națiunile au vulnerabil. Dar nu vom putea fi niciodată zdruncinați înăuntru, acolo unde sînt păstrate toate virtuțile acestui popor încrezător în destinul său adeseori aspru. Nu vom putea fi niciodată zdruncinați acolo de unde pleacă comanda mîinilor harnice ce vor rezidi casele și fabricile sau vor arunca din nou sămînța pe ogoarele înecate acum, acolo unde sînt cantonate răbdarea noastră și agerimea acelor minți care au făcut ca toate țările lumii să fie triste de nenorocirea înscăunată vremelnic între Dunăre și Carpați.

Romulus BALABAN

C.M. FOTBAL

JURNAL MEXICAN (pagina a 3-a)

AMĂNUNTE „LA ZI" PRIVIND PREGĂTIRILE ECHIPELOR AFLATE ÎN MEXIC

DIN TABĂRA ADVERSARILOR NOȘTRI

Calculatoarele electronice au indicat: ANGLIA — R.F.G. ÎN FINALĂ

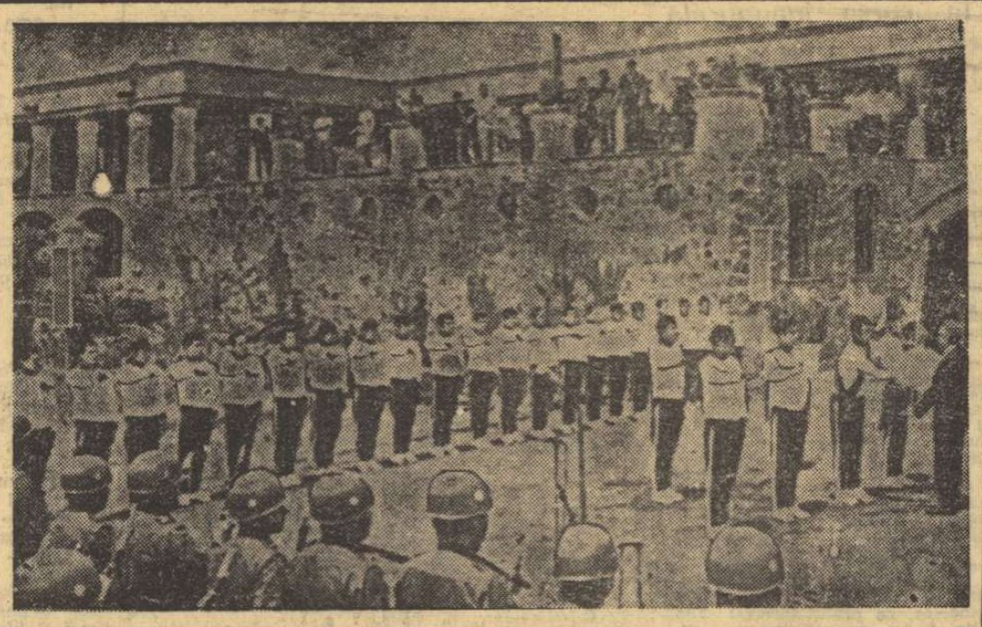

Ieri, într-un cadru festiv a fost inaugurată reședința lotului mexican, care va participa în grupa A a campionatului mondial de fotbal de la Ciudad de Mexico.

Telefoto A. P. AGERPRES

UMĂR LA UMĂR, ÎNTREGUL POPOR ÎNFRUNTĂ URGIA

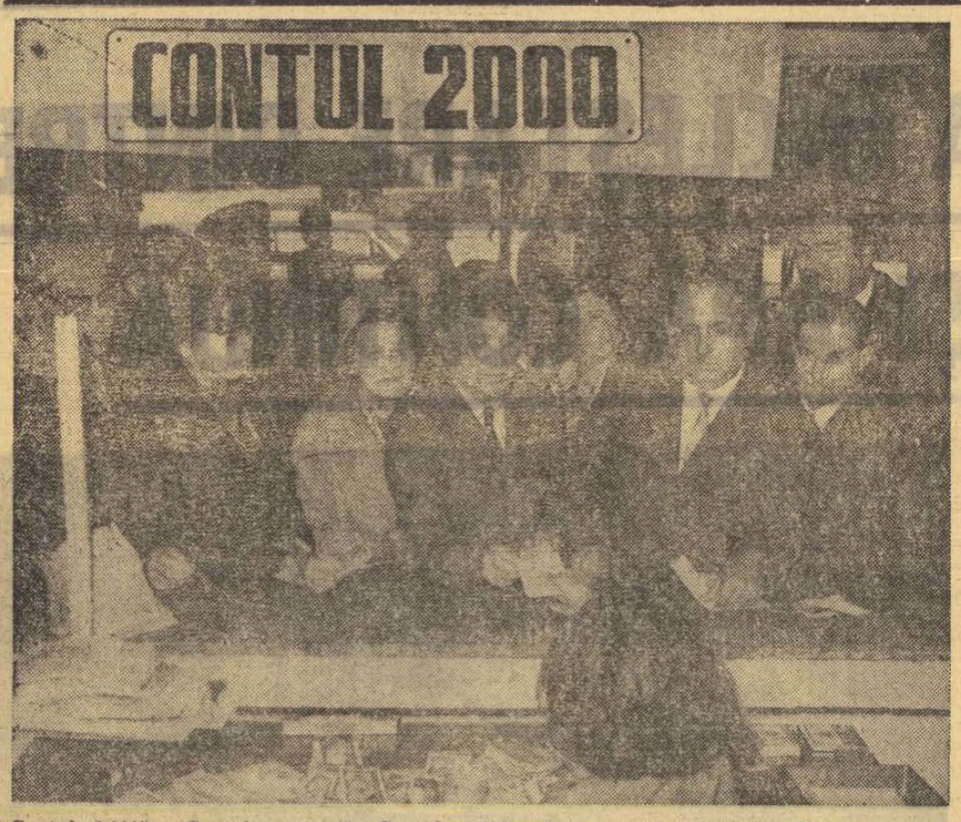

„Contul 2 000", „Contul omeniei", „Contul solidarității" crește necontenit. Fiecare cetățean se simte dator să contribuie la ajutorarea fratelui căzut în nevoie.

SUB SEMNUL SOLIDARITĂȚII

Înfruntînd zilele de grea încercare ale acestei primăveri dramatice, poporul nostru și-a strîns și mai puternic rîndurile pentru a ține piept catastrofei calamităților naturale. Zi de zi se manifestă elocvent solidaritatea de granit a națiunii, hotărîrea ca toți, umăr la umăr, să învingem dezlănțuirea demență a stihiei și să punem la loc, piatră peste piatră, cărămidă peste cărămidă, tot ceea ce a fost distrus.

La marea acțiune de reconstrucție, care a și început acolo unde condițiile o permit, se află prezent, cu tot elanul și spiritul de răspundere, tineretul sportiv al patriei.

Simbătă s-a desfășurat, la Pitești, partida de fotbal F.C. Argeș — Steaua (scor 4—2 pentru Steaua), ale cărei încasări au fost donate fondului de ajutorare a sinistraților. Competiții sportive organizate în același scop au loc în întreaga țară.

★

Salariații și sportivii clubului U.T.A. contribuie din veniturile proprii cu suma de 30 720 lei. Președintele clubului a donat salariul pe o lună.

★

Pentru reutilarea asociațiilor sportive din zonele sinistrate, Consiliul municipal București pentru educație fizică și sport va dona materiale și echipament în valoare de 144 000 lei.

★

Concursul interzonal de călărie, programat în zilele de 30—31 mai, pe baza hipică din Calea Plevnei, București, va vărsa toate sumele încasate, în „Contul 2 000".

★

Asociațiile sportive brașovene Hidromecanica, Poligrafia, Rapid, Metalul, Partizanul și Postăvarul au adunat, cu prilejul concursului de tir organizat în cinstea aniversării a 50 de ani de la întemeierea Fabricii de șuruburi din localitate, suma de 3 500 lei, care a fost depusă pentru ajutorarea celor ce au suferit de pe urma calamităților.

★

Jucătorii echipei de fotbal Farul au depus fiecare în „Contul 2 000" cîte 100 de lei peste contribuția lor din salariu.

★

Clubul sportiv Universitatea București donează treninguri, pantofi de tenis, tricouri și alt echipament în valoare de 20 000 lei. Sportivii din secțiile de handbal, scrimă, șah și judo au oferit din veniturile lor personale 5 445 lei.

DACĂ N-AR FI FOST PLOAIA...

Zilele de mai, atît de cîntate de poeți, ne-au adus în acest an necazuri și suferință. De două săptămîni, poporul român, călit în atîtea lupte grele, se opune furiei distrugătoare a apei. De două săptămîni, cerul e-ntunecat și asupra orașelor, cîmpiilor și munților țării cad cantități inimaginabile de apă. De la un capăt la celălalt al țării oamenii au făcut front comun într-o luptă disperată cu stihiile naturii. Ieri dimineață, la ora cînd în parcul Dinamo trebuia să se dea startul unei manifestații sportive în folosul sinistraților, a început să plouă, mărunt și des, dușmănos.

Și totuși, ieri dimineață, în tribunele terenului central, au luat loc cei mai fideli dintre suporterii popularelor echipe bucureștene Dinamo și Rapid.

Printre ei am reîntîlnit pe cunoscutul arbitru de fotbal Mihai Popa, care ne-a spus că: **„Cu toată vremea mohorîtă am venit ca să-mi aduc modesta contribuție și cu acest prilej la fondul pentru ajutorarea familiilor din județele ce au suferit de pe urma calamităților naturale".** Iar antrenorul echipei Oțelul Galați, Ștefan Vasile, a adăugat: **„Împreună cu toți jucătorii ne-am alăturat celorlalți locuitori ai Galațiului pentru ridicarea digurilor de apărare. Aproape în fiecare zi, cu toții am lucrat la digul din fața portului".** Ne bucură faptul că sportivii gălățeni sînt în primele rînduri, aducîndu-și contribuția la apărarea avuției colective și a bunurilor personale.

Ieri dimineață, intențiile organizatorilor acestei duminici sportive simbolice n-au putut fi integral realizate. Datorită pistei îmbibate cu apă, concursul de cartinguri **„Se întrec curajoșii"** nu a mai avut loc. Dar, celelalte probe s-au disputat. Tribunele din jurul terenului de handbal s-au dovedit din nou neîncăpătoare. În sală, pe podiumul instalat în mijlocul ei, au urcat cei mai puternici sportivi din Capitală, halterofilii. Întrecerea lor, dotată cu „Cupa Dinamo", a constituit, totodată, un bun prilej de verificare a stadiului atins în pregătire.

Pe terenul central, mustind de apă, au evoluat echipele divizionare A, Rapid și Dinamo. Pînă la sfîrșit au cîștigat dinamoviștii cu 6—3 (3—1), după un joc plăcut, cu multe faze de fotbal de calitate, care, cu siguranță, ar fi ridicat tribunele în picioare dacă timpul era favorabil. Dar așa, la terminarea meciului și jucătorii regretau că eforturile lor au fost în parte zădărnicite de această ploaie măruntă, deasă, dușmănoasă...

P. VINTILA

SÎNT ÎNTÎMPLĂRI GREU DE POVESTIT...

(Urmare din pag. 1)

nou deal — în care au fost înghițite 30 de case. Casc lui Vasile Bistriceanu, Duca Petru, Toperțel Gheorghe, Albu Gheorghe, Luca Gheorghe, Anica Cordoneanu, Ion Cordoneanu, Dumitru Truș, Neculai Neamțu, Vasile Lungu, Anica Birleanu etc.

Din vechea stare a acestor oameni se mai văd, ieșite din pămînt, sau proiectate la o oarecare distanță de vijelia rostogolirii, cîte un ceaun, un pantof, o lingură, un tablou cu ramă metalică, un caiet de dictando mîzgălit de ploaie...

La poalele dîmbului, Jijia, pîrîiaș cu nume gingaș, de floare sau de copilă — pe care vara trecută oamenii îl treceau cu piciorul apa ajungîndu-le pînă la genunchi — este azi un monstru năvalnic, de peste 6 metri adîncime, care a făcut dintr-o uriașă tarla de grîu un fluviu...

Îngrozit pe malul apei, îl găsesc pe Albu Gheorghe, decanul de vîrstă al Chipereștiului, care-mi spune că dacă n-ar fi văzut cu ochii lui drama satului, n-ar fi crezut.

„Bunelul meu, care o trăit 105 ani — *îmi spunea moș Albu* — mi-a povestit că pe vremea tatălui său au mai fost pe aici nenorociri. Eram copil și nu mi le închipuiam. Cum pe acestea de acum n-o să și le închipuie nici nepoții și copiii nepoților mei...".

...Drame cum n-au mai cunoscut oamenii și pămîntul de aici de sute de ani.

Dar marea forță a solidarității românilor va ști să-i ajute și pe locuitorii — acum dezrădăcinați — să-și refacă viața! Celor cărora li s-au distrus casele, li se vor da fonduri ca să-și construiască altele, în satele învecinate, unde oamenii — frați de suflet și neam — i-au primit cu toată căldura inimii pe cei năpăstuiți.

IERI, ÎN CIUDA PLOII,

DOUĂ RECORDURI DE JUNIORI ÎN CONCURSUL DE PE REPUBLICII

În concursul republican de primăvară al atleților, simbătă, cînd vremea a fost cît de cît prielnică, s-au înregistrat, în special la alergările de viteză, rezultate foarte bune. Ultimul clasat în finala de 100 m a băieților a înregistrat 10,6 s, iar la fete în aceeași probă primele 3 clasate au alergat sub 12 s. Ieri, pe o ploaie și temperatură de noiembrie, am înregistrat totuși două recorduri de juniori: Fl. Șandru (Metalul) 15:12,4 la 5 000 m și Eleonora Monoranu (C. A. Roman) 24,6 la 200 m — record de junioare mici. Iată rezultatele înregistrate duminică: **bărbați — 200 m:** 1. S. Păsulă (Șc. sp. Reșița) 21,7, 2. C. Stan (Cl. sp. Pitești) 22,0, 3. C. Rizon (C.A.U.) 22,1; **800 m:** 1. Gh. Ungureanu (Dinamo) 1:50,2, 2. M. Neamțu (C.A.U.) 1:51,4; 3. I. Nicolae (C.A.U.) 1:52,0; **5 000 m:** 1. O. Scheible (Rapid) 14:24,4, 2. I. Cioca (Dinamo) 14:28,4, 3. N. Mustață (Dinamo) 14:58,0; **400 mg:** 1. I. Rățoi (Rapid) 52,9; 2. I. Burcă (C.A.U.) 53,5, 3. Gh. Hidi (Lic. 2 Tg. M.) 54,0; **3000 m.ob.:** 1. Gh. Cefan (Steagul roșu Brașov) 9:06,6, 2. I. Dima (Steaua) 9:07,8, 3. R. Rusu (C.S.M. Cluj) 9:12,8; **lungime:** 1. V. Sărucan (C.S.M. Cluj) 7,41, 2. St. Lăzărescu (C.A.U.) 7,13, 3. M. Zaharia (Rapid) 7,13; **prăjină** (probă disputată simbătă): 1. S. Schean (C.S.M. Sibiu) 4,30, 2. C. Anton (C.S.Ș.) 4,30, M. Voinea (Petrolul Ploiești) 4,30; **disc:** 1. I. Naghi (Steaua) 52,86, 2. Z. Hegheduș (Steagul roșu Brașov) 47,56, 3. V. Sălăgean (St. roșu Bv.) 47,52; **ciocan:** 1. Gh. Costache (Dinamo) 61,12, 2. V. Tibulschi (Dinamo) 60,80, 3. V. Popescu (C.A.U.) 55,02; **4x400 m:** 1. Rapid 3:18,3, 2. Dinamo 3:18,8, 3. C.A.U. 3:21,8. FEMEI — **200 m:** 1. M. Goth (Metalul) 24,4, 2. El. Monoranu (C. A. Roman) 24,6 — REC. JUN. II, 3. A. Anghelescu (C.A.U.) 25,0; **800 m:** 1. I. Silai (C.S.M. Cluj) 2:10,6, 2. F. Rafira (Lic. 4 Galați) 2:11,4, 3—4. Cl. Iacob (Progresul) și A. Jakab (C.S.M. Cluj) 2:12,6; **lungime:** 1. El. Vintilă (Dinamo) 5,91, 2. L. Jinga (Șc. sp. Ploiești) 5,67, 3. M. Ionescu (Lic. 2. Rm. Vîlcea) 5,63; **înălțime:** 1. C. Popescu (Rapid) 1,74, 2. V. Bonci (Rapid) 1,70, 3. D. Comșa (Lic. N. Bălcescu Cluj) 1,65; **greutate:** 1. A. Sălăgean (Tractorul Bv.) 14,86, 2. El. Moldoveanu (Metalul) 14,38, 3. L. Mărgineanu (Dinamo) 13,33; **suliță:** 1. A. Zirbo (C.A.U.) 45,04, 2. I. Stancu (Dinamo) 43,98, 3. El. Prodan (C.A.U.) 43,20.

Proba de 800 m f. În prim plan Ileana Silai, secondată de Fița Rafira.

Foto: A. NEAGU

Vladimir MORARU

IERI, LA VĂLENII DE MUNTE UN EXAMEN DUR PENTRU MOTOCROSIȘTI

Condițiile atmosferice nefavorabile i-au surprins pe mulți dintre participanții la concursul republican de motocros desfășurat duminică dimineața la Vălenii de Munte. Ploaia a făcut — pur și simplu — ravagii printre motocicletele neizolate ermetic, doar 6 din cei 25 de concurenți reușind să scape de defecțiuni. Și aceștia au fost Otto Ștefani, Mihai Banu, Petre Lucaci și Erwin Seiller din cei 17 seniori, iar la tineret A. Benedec și S. Paraschiv.

În aceste condiții, întrecerile de pe traseul de lîngă gară — organizate ireproșabil de asociația Locomotiva Ploiești și Consiliul popular din Vălenii de Munte — au fost dure, solicitînd alergătorilor un plus de efort, de îndeminare și atenție, pe terenul alunecos și cu multe obstacole periculoase. Duelul dintre veteranul echipei naționale Otto Ștefani și stelistul Aurel Ionescu i-a „încălzit" pe spectatori. Dar, cînd bucureșteanul se credea învingător nu l-a mai ascultat mașina. La fel s-a întîmplat și cu Nicolae Murgoci, cîștigătorul tuturor concursurilor rezervate în acest sezon tineretului. La jumătatea întrecerii, Murgoci n-a mai putut porni motorul. Defecțiunile acestora nu scad însă cu nimic din meritul brașovenilor Otto Ștefani și A. Bendec care au cîștigat primele locuri.

CLASAMENTUL: **seniori** — 1. O. Ștefani (St. r. Brașov), 2. M. Banu (Steaua), 3. P. Lucaci (St. r. Brașov), 4. E. Seiller (Met. Buc.), 5. A. Ionescu (Steaua), 6. St. Florian (Locomotiva Ploiești). **tineret** — 1. A. Benedec (St. r. Brașov), 2. S. Paraschiv (Loc. Ploiești), 3. N. Murgoci (Poiana Cîmpina).

Tr. IOANIȚESCU

RAPID A ÎNVINS PE UNIVERSITATEA TIMIȘOARA ÎN CAMPIONATUL FEMININ!

Ieri, în cadrul campionatului feminin de handbal s-a înregistrat unul dintre cele mai neașteptate rezultate: formația bucureșteană **Rapid**, prinsă în vîrtejul luptei pentru evitarea retrogradării, a obținut o disperată victorie la Timișoara în fața liderului clasamentului, Universitatea. În felul acesta, feroviarele au evitat — teoretic, cel puțin — căderea în divizia B, în timp ce studentele timișorence și-au văzut, prin această înfrîngere, serios periclitate șansele de a mai termina întrecerea pe primul loc.

Iată amănunte de la jocurile disputate ieri în campionatele de categoria A, la handbal:

MASCULIN

STEAUA — POLITEHNICA TIMIȘOARA 7—4 (4—4). Pe un teren alunecos și pe o ploaie torențială, cele două echipe nu și-au precupețit forțele în lupta pentru victorie, deși ambele au locurile asigurate în clasament. În prima repriză disputa a avut un aspect mai echilibrat. După pauză, bucureștenii, cu rezerve de energie mai mari, dar și cu resurse tehnice și tactice evident superioare adversarilor lor, s-au impus și au cîștigat pe deplin meritat.

DINAMO BUCUREȘTI — RAFINĂRIA TELEAJEN 15—10 (7—4). Dinamoviștii au avut în permanență inițiativa, ca urmare a faptului că în atac au beneficiat de verva de șut a lui Dan Marin, Nica și Papp. Ploieștenii au meritul de a fi luptat cu multă ambiție pentru un rezultat cît mai strîns.

DINAMO BRAȘOV — VOINȚA BUCUREȘTI 20—8 (12—4). Dinamoviștii au atacat variat, utilizînd deseori contraatacurile. Ei au avut, în plus, în portarul Mihăilă cel mai bun jucător. Oaspeții s-au comportat mediocru. **(V. Popovici — coresp).**

FEMININ

UNIVERSITATEA TIMIȘOARA — RAPID 11—15 (8—8). În urma acordului dintre cele două echipe, partida s-a desfășurat, din cauza ploii, care de două zile cade fără încetare, în sala Olimpia. Valoarea mare a celor două puncte și-a pus amprenta pe întreaga desfășurare a partidei. În timp ce studentele aveau absolută nevoie de victorie pentru a aborda cu calm ultima întîlnire din campionat, decisivă pentru cucerirea titlului de campioană, rapidistele își jucau ultima șansă de a rămîne în categoria A. Și, trebuie spus de la început că, după cum a evoluat la Timișoara, ar fi o mare nedreptate ca această formație să părăsească eșalonul fruntaș. Deși gazdele au condus în prima parte a întîlnirii (min. 6: 3—1; min. 24: 8—7), de fiecare dată feroviarele reușesc să egaleze. În partea a doua a meciului, oaspetele acționează mai agresiv și atent în apărare, unde anihilează cu succes pe Metzenrath și Secheli, iar în atac finalizează deseori. Ca urmare, scorul le devine favorabil (10—8) dar, la rîndul lor, sînt egalate la 10—10. În continuare, Rapidul are în permanență avantaj, ajungînd, cu 3 minute înainte de sfîrșit, să conducă cu 15—12. Într-un final dramatic, în care încercările de egalare ale studentelor nu-și ating ținta (au ratat și o lovitură de la 7 m!) bucureștencele termină învingătoare la limită. Rapidistele părăsesc terenul fericite, cu lacrimi în ochi, în timp ce studentele — cu un singur punct avans în clasament — se gîndesc cu oarecare teamă la ultima partidă care poate le va aduce realizarea speranțelor de a rămîne campioane ale țării. Principalele realizatoare: Gheorghe (6), Stark (6) — Rapid, Hrivniac (3), Metzenrath (4) — Universitatea. Au arbitrat, dînd uneori decizii compensatoare, N. Andreea și N. Tănăsescu (Craiova). **(P. Arcan — coresp. principal).**

CONSTRUCTORUL TIMIȘOARA — RULMENTUL BRAȘOV 11—5 (7—3).

I.E.F.S. — CONFECȚIA 14—9 (5—3). În acest meci, disputat simbătă, studentele au avut avantajul pe tabela de marcaj tot timpul, uneori chiar la 6 goluri diferență (min. 36: 10—4). Nici de această dată handbalistele de la Confecția nu au reușit să depășească declinul de formă în care se află, evoluînd modest.

C.S.M. SIBIU — PROGRESUL BUCUREȘTI 6—5 (3—3).

GRIVIȚA ROȘIE (s) ȘI CLUBUL SPORTIV ȘCOLAR (j) — NOILE CAMPIOANE NAȚIONALE

VULCAN ȘI PROGRESUL AU RETROGRADAT

Duminică s-a tras cortina peste două din principalele competiții republicane — divizia A (au mai rămas cîteva jocuri restanță) și campionatul juniorilor. La seniori *Grivița Roșie* și-a asigurat titlul de campioană, cu toate că mai are de susținut, în săptămînile următoare, două jocuri restanță, la Timișoara și Sibiu. La juniori, campioana anului 1970 este formația *Clubului sportiv școlar.*

★

Pe terenul din Parcul copilului s-a desfășurat un interesant cuplaj *Grivița Roșie — Agronomia Cluj* și *Clubul sportiv școlar — Școala sportivă 2*, din care evident cea de a doua partidă a polarizat interesul publicului spectator. Iată filmul celor două întîlniri:

GRIVIȚA ROȘIE — AGRONOMIA CLUJ 24—3 *(13—3).*

Teren bun, timp înnourat, cu tendință de ploaie. Spectatori — circa 1 000.

REALIZATORI: *Drăgulescu, Batter, Roibașu, Damaschin, Leșanu — cîte o încercare, Simion — 3 transf. și o l.p., respectiv Balint — l.p.*

GRIVIȚA ROȘIE: *Teodorescu, Moldoveanu, Drăgulescu — Veluda, Galanda (Florian) — Șerbu, Pop, Miclescu — Roibașu, Oblemenco — Batter, Damaschin, Leșanu, Pavlovici — Simion.*

AGRONOMIA: *Pop, Gebefugy, Deac — Chihaia, Dumitrescu — Cotuțiu, Pintea, Pascal — Constantinescu, Balint — Crișan, Cordoș, Irimia, Colcer — Iureș.*

A ARBITRAT: *D. Vișan — bine, ajutat de Dragoș Grigorescu și Gh. Marinescu.*

Partida a constituit o simplă formalitate pentru echipa gazdă, care a condus tot timpul. S-a jucat deschis, cu multe acțiuni la mînă, de ambele părți. Clujenii, scăpați de retrogradare, s-au limitat la latura spectaculară a meciului. Altfel, poate, ar fi depus mai multe eforturi pentru realizarea unui scor mai strîns.

CLUBUL SPORTIV ȘCOLAR — ȘCOALA SPORTIVĂ NR. 2 *8—5 (8—5).*

Teren desfundat, mai ales în repriza a doua; ploaie, adesea în rafale. AU ÎNSCRIS: Constantin — încercare, Corneliu — încercare, transformată de Munteanu, respectiv Popa — încercare transformată de Ghețu.

CLUBUL SPORTIV ȘCOLAR: *Popescu, Necșuțu, Caramfirescu — Ghiță, Gîba — Corneliu, Domnișan, Munteanu — Moraru, Mogoș — Constantin, Enache, Petac, Stănculescu — Martin.*

ȘCOALA SPORTIVĂ NR. 2: *Grigoraș, Boboc, Alecu — Popa, Ceoarec — Ciucur L., Gheorghe, Ghețu — Tutungiu, Alexandru — Bidirel P., Bidirel C., Bujor, Ciucur V. — Ilie.*

A CONDUS: *Gabriel Eftimescu — satisfăcător, ajutat la linie de Dumitru Zamfir și Romulus Marin.*

Finala campionatului de juniori, chiar și în condițiile grele în care s-a disputat, a oferit un frumos spectacol rugbystic, dovadă că, în ciuda ploii, torențiale uneori, spectatorii nu au părăsit tribunele. Formația antrenorului Cornel Munteanu, mai experimentată, mai lucidă în momentele cheie ale partidei, s-a impus, îndeosebi în prima repriză și în finalul celei de a doua, fructificînd ocaziile avute. Deși specialiști în jocul la mînă — cu una dintre cele mai explozive linii de treisferturi — campionii au reușit să se adapteze condițiilor vitrege oferite de terenul de joc, acționînd prin baloane lungi și blocînd, deseori, eficace tentativele ofensive ale adversarilor. Foarte viguroasă a fost replica jucătorilor de la Școala sportivă 2 (antrenor, prof. *Mariana Lucescu*) care au dovedit reale calități fizice și tehnice, anunțînd-use ca o formație de primă mînă în eșalonul speranțelor. Ca o remarcă de ordin general: învinșii au beneficiat de mai multe ocazii de a răsturna scorul, însă lipsa de orientare tactică i-a privat de a reuși concretizarea lor.

Totuși, victoria *Clubului sportiv școlar* este meritată, ea încununînd activitatea neobosită a antrenorului *Cornel Munteanu*, respectînd, totodată, și tradiția cuceririi celor mai multe titluri.

Tiberiu STAMA
Emanuel FANTANEANU

PROGRESUL — RULMENTUL BÎRLAD *0—6 (0—0).* Într-un meci fără miză, oaspeții au învins fără dificultate o... echipă blazată, cu o situație pecetluită. A fost o partidă de o slabă factură tehnică, cu faze confuze și multe greșeli. Realizatori: *Ciorici* și *Bucoș* — cîte o încercare. A condus M. Ciobanu din București. (PAVEL PEANĂ-coresp).

C.S.M. SIBIU — STEAUA *3—22 (3—13).* Cu tot timpul ploios și terenul greu, s-a practicat un joc deschis, cîștigat de steliști, care s-au arătat a fi mult mai tehnici. Sibienii, cu o serie de indisponibilități, au opus o slabă rezistență. A condus *René Chiriac* din București *(Iancu BOTOCAN-coresp.).*

FARUL CONSTANȚA — DINAMO *3—9 (3—6)* Meci viu disputat, în ciuda ploii care a căzut tot timpul meciului. Au înscris: Niculescu, Fugigi, Țuțuianu, cîte o încercare, respectiv, Cristea — o lovitură de pedeapsă. Pentru lovire reciprocă au fost eliminați Abribula (Dinamo) și C. Ionescu (Farul). A arbitrat Petre Ionescu din București. (C. POPA-coresp. principal).

VULCAN — ȘTIINȚA PETROȘANI 8—18 (5—6). Joc la discreția oaspeților, superiori la toate capitolele. A arbitrat V. Cișmașu. (F. S.)

A ÎNVINS GÎND

Elita generației de patru ani s-a întîlnit ieri în premiul Municipiului Ploiești, o probă cu dublă importanță, pentru că pe de o parte a deschis seria confruntărilor premergătoare Derbyului, iar pe de altă parte a însemnat și o comparație între fruntașii generației respective și liderii trei anilor, recte Sutana și Gînd. Din nefericire, ploaia care a căzut neîntrerupt în tot decursul reuniunii a afectat nu numai semnificația recordurilor, dar și calitatea spectacolului. Pînă la urmă, primele locuri la sosire le-au ocupat cei doi cai de trei ani aflați în cursă, datorită avantajelor primite cît și valorii maxime cu care s-au prezentat la start. Mai bine înzestrat pentru un parcurs de fond și inteligent condus de Serafim Mihăilescu, a învins Gînd. Dintre vedete, Seceriș s-a apărat foarte bine, dar nici comportarea lui Rarița, Talaz și Talion n-a fost sub nivelul scontat.

Programul reuniunii, dominat abuziv de cursele rezervate mînjilor, n-a putut constitui un motiv de atracție. Mulți dintre aceștia nu-au demonstrat că nu erau încă apți pentru probele publice.

Rezultate tehnice: 1. Iuta (M. Ștefănescu), Hanon, Ialomița 52,5, 2. Halva (G. Avram), Lăcaș, Didon 50,8, 3. Rigla (I. Toderaș), Rosalin, Hamac 47,6, 4. Torpedo (M. Ștefănescu), Zada, Menta 42,2, 5. Tăbăraș (Gh. Tănase), Heraclid, (Mălin) 52,5, 6. Gînd (S. Mihăilescu), Sutana, Seceriș 30,4, 7. Raimunda (T. Pașcă), Obstacol, Struna 47, 8. Halvița (M. Ștefănescu), Silva, Jiu 32,6, 9. Varius (M. Ștefănescu), Rima, Herodian 47,5.

Niddy DUMITRESCU

În cursa inaugurală

SCHIFIȘTII DINAMOVIȘTI S-AU IMPUS CATEGORIC

O ploaie rece, un cer plumburiu, mohorît, un timp rece, neprietenos i-au primit ieri pe canotorii la Snagov, în „Cupa Dinamo". Întrecerile, prin dinamismul lor, au plăcut. Ele au constituit (pentru viteziști) startul în noul sezon, o primă și utilă verificare a pregătirilor de pînă acum. „Cupa" a debutat cu clasica probă de 4 + 1. Cei care trec primii linia de sosire sînt dinamoviștii, și în acest concurs în luptă directă pentru întîietate cu colegii lor de la Steaua. Clubul sportiv organizator — cum era și firesc, avînd în vedere performanțele anterioare — cîștigă și cursa de 2 f.c. prin Pavel Cichi și Francisc Papp. Eugen Petrache (Steaua) a ocupat din nou locul I, la simplu. O probă mult așteptată: 2+1. Nu pentru ineditul ei (cuplul Ceapura — Moldoveanu cîștigă obișnuit, detașat), ci pentru eleganța, personalitatea și forța cu care cei doi vîslași acoperă traseul. Un clasament al celor mai bune finișuri din această regată ar situa, neîndoios, pe primul loc barca de 4 f.c. condusă de Chiriacopschi. Maniera în care cvartetul dinamovist parcurge ultimii metri din cursă este impresionantă. Firește, și-a adjudecat locul I și în această ediție a „Cupei". Fără comentarii (poate vom reveni) întrecerea de la 2 vîsle: cîștigători — Fritz și Cacenco. Pe locul secund: Ciocoi — Aposteanu. În sfîrșit, ultima evoluție din cadrul celor 7 probe clasice: 8+1. Și aici dinamoviștii se impun, cucerind o dată cu această spectaculoasă cursă și Cupa.

Două cuvinte despre întrecerea juniorilor. A fost binevenită, ca de fiecare dată disputată, ca de fiecare dată cu lipsa de la start a unor secții nautice anume „profilate" pe tineret. (Vezi Șc. sp. nr. 1).

Rezultate: 4+1 — 1. Dinamo (Tudor — Ivanov — Batschi — Farasov + Lavrenschi) 6,47; 2. Steaua 6,51; 2 f.c. 1. Dinamo (F. Cichi, Fr. Papp) 7:31,4; 2. C.N.U. 7:35,4; 3. Dinamo 7:38,8; **SIMPLU:** 1. E. Petrache (Steaua) 7:58,7; 2. E. Mereuță (Steaua) 8:02; 3. Gh. Sandu (Dinamo) 8:03,7; **2+1:** 1. Dinamo (Moldoveanu, Ceapura) 7:38,8; 2. Steaua (Cuteanu, Stratan) 8:12,4; 3. Dinamo II 8:34,6; 4. Steaua II 8:45,8; **4 F.C.:** 1. Dinamo (Chiriacopschi, Ianoși, Grumuzescu, Oros) 6,54; 2. Dinamo II 6,57; 3. Steaua 7:03,2; **2 VÎSLE:** 1. Dinamo (Gh. Fritz, I. Cacenco) 7:08,5; 2. Steaua (Ciocoi, Aposteanu) 7:18,7; **8+1:** 1. Dinamo 6,18; 2. Steaua 6,26; 3. Dinamo II 6:29,5.

Juniori: 2+1: 1. Rapid (Mocanu, Vișner + Dan Popescu) 6:16,2; 2. Metalul 6:20,2; 3. Steaua 7:20,2; **SIMPLU:** 1. M. Georgescu (Steaua) 6,26, 2. M. Barcan (Steaua) 6,43; 3. Nicola (C.N.U.) 6:32,1; **2 f.c.:** 1. Dinamo (I. Zivideanu, I. Stamate); **2 VÎSLE:** 1. Metalul (D. Măcriș, Gh. Foca) 5,37; 2. C.N.U. 5,38; 3. C.S.Ș. 5,45; **4+1:** 1. Dinamo 5:32,9; 2. Olimpia 5:43,9; 3. C.N.U. 5:48,1.

Clasament general: 1. Dinamo Buc. 139,5 p. 2. Steaua 100,5 p, 3. C.N.U. 28 p, 4 Rapid 12,5 p, 5. Metalul 12 p. 6. Olimpia 7,5 p, 7. C.S.Ș. 7 p.

V. TOFAN

2. CEHOSLOVACIA

La 6 iunie, jucăm cu Cehoslovacia...

Triest... 27 mai 1934. (Miercuri, deci, se împlinesc 36 de ani)... Emeric Vogl părăsea arena... Jucase ultimul său match în echipa națională a României. Al 29-lea... Era trist... România trecuse pe lîngă o victorie. O mare victorie în a doua ediție a turneului final „Jules Rimet"... La pauză era încă 1—0 pentru noi. Marcase Dobay. Pe culoarul de sub tribună, doctorul Pelikan, conducătorul fotbaliștilor cehoslovaci, obținuse de la Octav Luchide promisiunea ca românii să preia biletele de tren pentru Roma. Dar, după pauză, portarul Planicka a intors soarta match-ului. Și am pierdut cu 2—1. Emeric Vogl, fundașul dreapta, se retrăgea abătut în vestiar. Se gîndea: „De ce oare a trebuit să jucăm cu Bindea rănit?", fără să știe că, peste 35 de ani, îl va trimite pe Dobrin, în arenă, în numele aceleiași iluzii...

Și au trecut patru ani. Echipa României a plecat la Praga. În minutul 26 era 2—0 pentru noi. La Praga!! Apoi, portarul nostru a „intors" soarta match-ului. La pauză era 2—2. Nu-l mai întrebați pe Octav Luchide ce a fost pe capul bietului portar, în vestiar. La reluare, am mai primit patru goluri. Pierdeam cu 2—6, după 2—0.

Și au mai trecut 15 ani... Vă mai aduceți aminte? Eram 100 000 pe „23 August". Jucam cu Cehoslovacia, în preliminariile „Cupei" lui Fritz Walter. Vă aduceți aminte? Șafranek a pus o minge la 30 de metri, a tras, și portarul nostru a intors din nou soarta match-ului. Pe teren se aflau Apolzan, Petschovschi, Băcuț I, Călinoiu, Serfözö, Nicușor și alții...

Peste alți șapte ani, la București, în „Cupa Europei", am pierdut cu 2—0. În echipa cehoslovacă juca — vineri s-au împlinit 10 ani de atunci! — Kvasniak... Peste o săptămînă, returul, la Bratislava. În minutul 17 era 3—0 pentru gazde. Pe teren se aflau Constantin, Nunweiller III, Tătaru și alții... După alți 5 ani, tot în mai, și iarăși în preliminarii („londoneze"), Schroiff a intors soarta match-ului: 1—0 pentru România. Returul a revenit, însă cehoslovacilor: 1—3...

La 6 iunie jucăm cu Cehoslovacia.

Cehoslovacia nu are industria fotbalistică a Angliei și nici imensul rezervor brazilian care naște fotbaliști dulci ca ciocolata. Dar jucătorii cehoslovaci au știut întotdeauna să-și privească adversarii cu un soi de gravitate care a făcut să înghețe pe buze multe zîmbete ușoare.

La 6 iunie jucăm cu Cehoslovacia.

Englezii au inventat fotbalul. Brazilienii au născocit frunza de toamnă. Fotbaliștii cehoslovaci, poate mai puțin poeți, s-au mărginit la „ulița cehă".

La 6 iunie, la Guadalajara, jucăm împotriva „uliței cehe". În tabăra noastră nu vor fi nici Dobay, nici Bindea, nici Apolzan, nici Petschovschi, nici Ozon. Vor fi, în schimb, Lucescu, Dinu, Dobrin (fără a mai pune la socoteală... mopsul). Și poate că aceștia vor ști să se furișeze, cu mai mult succes decît ilustrii lor predecesori, prin faimoasa „uliță cehă".

Ioan CHIRILA

fotbal

IERI, ÎN DIVIZIA B

Mingea șutată năpraznic la poarta echipei Oțelul Galați, deviată în corner de portarul acesteia
Foto: A. NEAGU

SERIA I: Progresul București — egal la Moreni, cu Flacăra

POLITEHNICA GALAȚI — METROM BRAȘOV 4—1 (3—1). În ciuda terenului alunecos, a fost un meci de bună factură tehnică. Ambele echipe au făcut multă risipă de energie. Cei 2 000 de spectatori au aplaudat, în final, victoria echipei gazdă. Au marcat Diaconu (min. 7), Bretan (15 și 89) și Mureșan (min. 20, dintr-un șut de la 30 m). Pentru brașoveni a marcat Furnică (min. 25). A arbitrat corect Al. Grigorescu (București). **(Gh. Arsenie** — coresp.)

DUNĂREA GIURGIU — GLORIA BÎRLAD 1—1 (1—0). Disputa a fost dîrză și corectă. Giurgiuvenii au controlat tot terenul și au condus cu 1—0 prin golul lui Țigănilă (min. 20). Cu trei minute înainte de sfîrșit, în plină dominare a gazdelor, oaspeții egalează prin Staicu. A arbitrat Gh. Motordea (București). **(D. Ujeniuc** — coresp.)

METALUL BUCUREȘTI — ȘTIINȚA BACĂU 1—0 (1—0). Cu toate că cele două formații au luptat cu intemperiile atmosferice, totuși au oferit un joc de un bun nivel tehnic. Bucureștenii au dominat majoritatea timpului, dar imprecizia atacanților și intervențiile salutare ale portarului Științei, Bilc, au făcut ca scorul să nu ia proporții. A marcat Roman (min. 30). A arbitrat bine N. Cursaru — Ploiești. **(Aurel Păpădie).**

CEAHLĂUL P. NEAMȚ — POIANA CÎMPINA 1—0 (0—0). Localnicii au jucat mai bine și au meritat victoria. În general, apărările au evoluat la un nivel bun. Unicul gol a fost realizat de Nicoară, în min. 52. A arbitrat foarte bine M. Rotaru — Iași. **(C. Nemțeanu,** coresp.).

SPORTUL STUDENȚESC — OȚELUL GALAȚI 3—1 (0—0). Joc foarte frumos, cu toate că terenul a fost alunecos. În prima parte, ambele echipe au jucat prea mult lateral și înaintașii nu au încercat poarta. După pauză, gălățenii au reușit să deschidă scorul (Ioniță, min. 54). În continuare, studenții au evoluat la un bun nivel și au marcat trei goluri, prin Păiș (min. 71) și Ciornoavă (min. 80 și 83). A condus foarte bine N. Mogoroașe — Craiova. **(C. Moraru).**

FLACĂRA MORENI — PROGRESUL BUCUREȘTI 0—0. Rezultatul reflectă just raportul de forțe de pe teren. Joc epuizant, în care ambele echipe au încercat să-și apropie victoria. A arbitrat bine Gr. Bîrsan — Galați. **(Gh. Ilinca,** coresp.).

PROGRESUL BRĂILA — CHIMIA SUCEAVA 2—0 (2—0). Timp nefavorabil. Gazdele au obținut o victorie meritată. Brăilenii au dominat peste 60 de minute și au fructificat două din ocaziile pe care le-au avut. Deși oaspeții au pus accentul pe apărare, în cele din urmă, ei au trebuit să se recunoască învinși. Autorii golurilor: Ciupitu (min. 42) și Traian (min. 43). Foarte bun arbitrajul lui *R. Stîncan (București).* (*I. BALTAG*-coresp.).

CLASAMENTUL

1.	Progr. Buc.	26	14	7	5	48—15 35
2.	Met. Tîrg.	25	12	5	8	40—33 29
3.	Met. Buc.	26	10	7	9	37—30 27
4.	Flacăra	26	11	5	10	34—31 27
5.	Politehnica	26	11	5	10	30—36 27
6.	Portul	25	12	2	11	34—32 26
7.	Oțelul	26	9	8	9	29—31 26
8.	Progr. Brăila	26	11	3	12	39—35 25
9.	Sp. studențesc	26	9	7	10	40—37 25
10.	Poiana	26	10	5	11	29—35 25
11.	Ceahlăul	26	11	3	12	29—40 25
12.	Chimia Suc.	26	10	4	12	24—29 24
13.	Metrom	26	9	6	11	26—31 24
14.	Dunărea	26	9	6	11	29—42 24
15.	Gloria	26	8	7	11	36—43 23
16.	Știința	26	8	6	12	24—28 22

SERIA A II-a: Politehnica Timișoara învingătoare la scor

POLITEHNICA TIMIȘOARA — METALUL HUNEDOARA 4—1 (2—1). Gazdele au reușit să deschidă scorul în min. 1 prin Kun. După 7 minute, hunedorenii au egalat prin Cergo. În min. 35, studenții au marcat din nou, în urma unei faze confuze, prin Vuici. După pauză, timișorenii au pus stăpînire pe joc și au mai înscris de două ori (Kun min. 58 și Dobîndă min. 72). A arbitrat corect S. Patkos — Oradea. *(Ion Stan,* coresp.)

CS.M. REȘIȚA — ELECTROPUTERE CROIOVA 3—0 (0—0). Jocul a plăcut. S-a jucat într-un ritm viu și s-au creat numeroase faze de gol, în special de localnici. Golurile au fost marcate de Țarcu (min. 72), Jack (min. 74) și Coăceanu (min. 85). A condus bine S. Drăgulici — Tr. Severin. *(P. Bocșanu,* coresp.)

CHIMIA RM. VÎLCEA — C.F.R. TIMIȘOARA 1—1 (0—1) Deși a dominat mai bine de 70 de minute, perioadă în care a avut și două bare, Chimia Rm. Vîlcea a terminat la egalitate cu C.F.R. Timișoara: 1—1 (0—1). Au marcat: Hergan (min. 33), pentru timișoreni și Tifirel (min. 90) pentru localnici. A arbitrat bine *V. Pădureanu (București).* (D. VLAD).

MINERUL ANINA — VAGONUL ARAD *1—0 (1—0).* Tot timpul a plouat. Jocul a fost, din această cauză, de un nivel tehnic scăzut. Unicul gol a fost realizat de Lang, în min. 34, din lovitură liberă de la 20 m. Foarte bun arbitrajul lui M. Biolan — Tr. Severin. *(Gh. Crăciunel,* coresp.).

CLASAMENTUL

1.	C.F.R. Tim.	26	12	7	7	36—19 31
2.	Polit. Tim.	26	12	5	9	47—30 29
3.	Min. B. Mare	24	12	5	7	24—12 29
4.	C.S.M. Sibiu	25	11	7	7	24—22 29
5.	C.S.M. Reșița	25	11	6	8	32—21 28
6.	Olimpia S.M.	24	12	3	9	28—26 27
7.	Electroputere	26	11	5	10	27—36 27
8.	Min. Anina	26	12	1	13	41—35 25
9.	Vagonul	25	9	7	9	22—22 25
10.	Met. Huned.	26	10	4	12	29—29 24
11.	Olimpia Od.	24	10	4	10	36—38 24
12.	C.F.R. Arad	24	9	5	10	33—34 23
13.	Metalurgistul	24	9	3	12	21—38 21
14.	Gaz metan	24	9	2	13	23—35 20
15.	Chimia	25	8	4	13	22—36 20
16.	Met. Tr. Sv.	24	7	2	15	17—39 16

Uifăleanu în vervă, Adam precis și... „U"-Cluj dispune de C.S.M. Sibiu cu 3—2 (2—1)

SIBIU, 24 (prin telefon, de la corespondentul nostru). — În ciuda timpului defavorabil (rece și ploios) și a terenului desfundat, Universitatea Cluj și C.S.M. Sibiu au desfășurat un joc de bun nivel tehnic, cu acțiuni rapide și spectaculoase. Superiori ca pregătire fizică, clujenii i-au depășit pe localnici atît în atac cît și în apărare. Aripa lor dreaptă Uifăleanu, în mare vervă de joc, a creat deseori situații periculoase în careul adversarilor și l-a servit pe Adam excelent de două ori, acesta înscriind primele goluri ale oaspeților. În repriza a II-a, sibienii au atacat mai hotărît și au pus de cîteva ori la încercare pe portarul clujean Negru.

Iată cum s-au înscris golurile: **min. 24** — Uifăleanu trece de fundașul Mihai și centrează lui Adam care înscrie (0—1); **min. 36** — acțiune identică; Adam majorează scorul (0—2); **min. 40** — după o combinație Laufceag — Flichiș, ultimul centrează lui Stoicescu care reia splendid cu capul (1—2); **min. 54** — Oprea șutează extrem de tare de la 35 metri și portarul sibian scapă mingea (1—3); **min. 79** — Ungureanu execută o lovitură de la 25 m. Mingea lovește bara și revine în teren de unde Chiran o reia imparabil (2—3).

A arbitrat foarte bine Al. Alexe (Rm. Vîlcea).

Universitatea Cluj a aliniat formația: Negru-Crețu, Pexa (min. 77 Mihăilă), Cîmpeanu, Șoptereanu-Mureșan (68 Lică), Oprea-Uifăleanu, Anca, Adam, Coman.

Ilie IONESCU

PORTUL CONSTANȚA — A.S. ARMATA TG. MUREȘ 0-1 (0-0)

CONSTANȚA, 24 (prin telefon). — La Constanța plouă de 24 de ore. Și totuși, meciul dintre Portul și A.S.A. Tg. Mureș s-a desfășurat la un bun nivel tehnic pentru că ambele formații au apelat la toate cunoștințele pentru obținerea victoriei. Tehnica superioară și orientarea în joc și-au spus cuvîntul. Mureșenii au reușit, deși la limită, să se califice mai departe. Unicul gol a fost marcat de Nistor în min. 49. A arbitrat foarte bine **Gh. Vasilescu I. București.**

UNIVERSITATEA CRAIOVA - AKADEMIK SOFIA 4-2 (2-1)

În fața a 5000 de spectatori s-a desfășurat întîlnirea internațională de fotbal dintre echipa studenților craioveni și formația sofiotă Akademik. După un joo frumos, cu faze și goluri spectaculoase, meciul a luat sfîrșit cu victoria localnicilor cu scorul de 4—2 (2—1). Au marcat, în ordine, Oblemenco (min. 9), Iordanov (25), Bîtlan (42), Niță (63), M. Vasiliev (77) și, din nou, Niță (79). A arbitrat St. Mataizer.

(T. COSTIN-coresp.)

Metalul Tr. Severin — C.F.R. Cluj 5—2 (2—2, 3—2)

Oaspeții au evoluat fără Soos și Petrescu (reținuți pentru turneul feroviar). Metalurgiștii, și ei fără Căprioru (bolnav), au manifestat o vervă deosebită, controlînd în majoritatea timpului jocul, în special în prelungiri, cînd au obținut o meritată și muncită victorie. Au înscris: Jimboreanu (30), Chirițescu (52), Costescu (97), Vișan (113), Țîră (116) pentru gazde, respectiv Țegean (6) și Ionescu (73). A arbitrat excelent I. Boroș (Timișoara).

METALUL TR. SEVERIN: Buiuc — Rotaru, Constantin, Costache, Cîrtog, Chirițescu (Selaru min. 69), Diaconu, Țîră, Jimboreanu (min. 69 Costescu), Vișan, Todirașcu.

C.F.R. CLUJ: Mărculescu — Cojocaru, Florescu (min. 21 Barna), Dragomir, Costea, Roman, Stîncel, Bretan, Soo, Țegean, Ionescu.

GH. MANAFU-coresp.

STEAGUL ROȘU-KRAKRA PERNIK 1-1 (0-0)

BRAȘOV, 24 *(prin telefon).* În cadrul turneului pe care îl întreprinde în țara noastră, echipa Krakra Pernik a susținut la Brașov întîlnirea amicală în compania echipei din localitate, Steagul roșu. Partida a fost de un bun nivel tehnic și a plăcut spectatorilor. Meciul s-a încheiat cu un rezultat de egalitate: 1—1 (0—0). Au marcat Hristov (min. 57), pentru oaspeți, și Florescu (min. 75 — din 11 m), pentru gazde.

C. GRUIA — cores. principal.

● Miercuri, la Tîrgoviște, Krakra Pernik va întîlni Selecționata de tineret a României.

CRIȘUL ORADEA - OLIMPIA ORADEA 2-1 (1-0)

Cîteva sute de spectatori au înfruntat timpul rece, asistînd la un joc de o factură tehnică și spectaculară mulțumitoare. Au marcat: Popovici (min. 22, din 11 m) și Cociș (57), respectiv, Tantoș (80). **(I. GHIȘA — coresp. principal).**

MECI OMOLOGAT CU 3-0

Întîlnirea Celuloza Călărași — Marina Mangalia, din cadrul campionatului republican al juniorilor și școlarilor, nu s-a disputat deoarece echipa Marina nu s-a prezentat la teren. Comisia centrală de competiții și disciplină a Federației române de fotbal a omologat această partidă cu rezultatul de 3—0 în favoarea Celulozei Călărași.

JURNAL MEXICAN

DIN TABĂRA ADVERSARILOR NOȘTRI

BRAZILIA

Mijlocașul Rivelino a primit de la Zagalo sarcini tactice speciale. El va trebui să pătrundă pe extrema stîngă cînd echipa este în atac și să vină în apărare, cînd echipa se apără. Într-un fel, va trebui să îndeplinească sarcinile lui Zagalo de la C.M. din 1958 și 1962. Specialiștii apreciază ca hazardată această manevră tactică. Saldanha spune: „Nici Zagalo nu poate face în cîteva săptămîni din Rivelino... un Zagalo"

Echipa braziliană, retrasă de priviri la Guanajuato, la 300 km de Guadalajara, este supusă de educatorul fizic Chirol unui antrenament de pregătire fizică care a părut excesiv de dur observatorilor de specialitate. De altfel, jucătorii suportă cu greu efortul ce li se cere.

Întrebat dacă preferă un adversar care îl marchează strict sau unul care îl marchează de la distanță, Pele a răspuns: **„Sînt obișnuit ca în fiecare joc să am un adversar care să se ocupe exclusiv de persoana mea. Englezii mă marchează de obicei de la distanță. Dar mai neplăcut este cînd sînt urmărit de aproape. În acest caz sînt expus unor faulturi frecvente"**

CEHOSLOVACIA

Antrenorul echipei de fotbal a Cehoslovaciei, Jozef Marko, a declarat ziariștilor că altitudinea va constitui un mare adversar pentru majoritatea echipelor. Marko a spus că jucătorii săi se acomodează destul de greu cu altitudinea. După antrenamentul de vineri, jucătorii cehoslovaci au plecat la hotel. Seara, ei l-au sărbătorit pe portarul Viktor care a împlinit vîrsta de 28 de ani. Elevii antrenorului Marko se antrenează în fiecare zi pe terenul Pedro de Gante, dar numai între ei, evită partidele amicale cu cluburi mexicane.

ȘI ACUM FINALA ANGLIA—R.F.G

„Campionatul mondial de fotbal al calculatoarelor electronice" se apropie de finiș. În meciul pentru locul 3, echipa Italiei a învins cu 1—0 (0—0) Suedia prin golul marcat de Riva (min. 48). Finala va opune selecționatele Angliei și R. F. a Germaniei.

★ ★ ★

Este, într-adevăr, un bagaj impresionant.

Privind cu atenție numărul de jocuri pe care belgienii speră să le susțină în acest turneu, vedem că ei vizează... finala! Fără îndoială, însă, că oricare dintre echipele participante la acest turneu final ar fi gata să sacrifice 340 de tricouri pentru a ajunge în finală!

ALTE PRONOSTICURI

Într-o declarație făcută radioului și televiziunii mexicane, M. Donski, președintele federației bulgare de fotbal, a arătat că după părerea sa — marea favorită a acestei competiții rămîne echipa *Braziliei.* La rîndul său, antrenorul echipei bulgare, Ștefan Boșkov, a spus că principalele favorite sînt echipele *Braziliei, Angliei, Italiei* și *R.F. a Germaniei.*

LA ZI

● La Ciudad de Mexico a sosit și selecționata Suediei. Antrenorul echipei, Ove Bergmark, a anunțat că echipa va susține două meciuri de verificare: la 27 mai cu formația Toluca și la 29 mai cu echipa Necaxa.

● Fotbaliștii belgieni stabiliți la Puebla au optat pentru un loc care să le ofere un confort modern: piscină, săli de biliard, de ping-pong, de bowling, o sală de cinema cu 150 de locuri. Pe lîngă acestea, ei mai au la dispoziție terenuri de tenis, de volei și un parcurs de golf. Pentru că, au declarat conducătorii lotului belgian, problema petrecerii timpului liber al jucătorilor constituie un punct esențial.

BELGIENII, FINALIȘTI?

Belgienii pun — pe prim plan — problema echipamentului, care este legată de un optimism deplin. Iată ce spune, în această privință, antrenorul Raymond Goethals: „Nu este imposibil ca Belgia să depășească grupa eliminatorie. Oricum, noi am adus echipament pentru 9 jocuri amicale și oficiale. Ne-am „înarmat", de asemenea, cu cinci rînduri de echipament complet pentru antrenamente. În total această reprezintă 340 tricouri și tot atîtea perechi de ciorapi și chiloți."

*Suedezii la antrenament. În prim plan, **Thomas Nordhal**, fiul lui Gunar Nordhal, o fostă celebritate a fotbalului mondial*
Telefoto: AP-Agerpres

RESTANȚELE 16-imilor CUPEI ROMÂNIEI

ÎNCĂ O ECHIPĂ DE DIVIZIA A ELIMINATĂ, — C.F.R. CLUJ!

ÎN AȘTEPTAREA UNOR SURPRIZE ÎN MEXIC:

Interviu cu... Iliuță Pronosport

Văzînd un afiș cu anunțarea unui concurs suplimentar Pronosport care se organizează cu prilejul turneului final al Campionatului mondial de fotbal, m-am gîndit să solicit un interviu unei persoane competente... Iliuță Pronosport:

— Ce noutăți prezintă acest concurs dragă Iliuță?

— Prezența echipei României în programul unui concurs Pronosport în care sînt incluse numai meciuri din turneul final al campionatului mondial reprezită, prin ea însăși, o noutate care umple de bucurie și mîndrie inimile nu numai ale „microbiștilor", ci și ale tuturor.

În concurs au fost incluse numai meciuri din Mexic care se desfășoară în perioada 6—11 iunie a.c., pentru a li se da participanților posibilitatea să vadă la lucru echipele în primele meciuri și să-și poată definitiva părerile. Bunăoară, după ce se va cunoaște comportarea tricolorilor noștri în meciul cu Anglia, va fi mai ușor de prevăzut ce vor face în meciurile cu Cehoslovacia și Brazilia.

— Care sînt avantajele celor care joacă la acest concurs și mai ales ale celor care nu sînt cunoscători ai fotbalului?

— Aș vrea să-l văd și eu pe cel care afirmă în aceste zile că nu cunoaște fotbal? Chiar dacă mai există cîțiva care cred că nu sînt cunoscători, concursul suplimentar le oferă și lor șansa să obțină premii și chiar un autoturism. Explicația este simplă: se acordă premii în bani celor care au mai multe pronosticuri exacte și premii suplimentare în obiecte, pe bază de cupoane numerotate.

— În ce constau premiile suplimentare și care este criteriul de atribuire?

— Autoturisme Dacia 1100 și Moskvici 408, frigidere, televizoare, magnetofoane, aparate de radio ș.a. Pentru fiecare variantă depusă participantul primește cîte un cupon numerotat cu care participă la tragerea la sorți. De exemplu: depunînd 10 variante, să presupunem că primiți cupoanele 98.101—98.110 și la tragere iese numărul 98.017 pentru un autoturism Dacia 1.100. Imediat primiți autoturismul, chiar dacă nu aveți nici un pronostic exact și nu cunoașteți fotbalul.

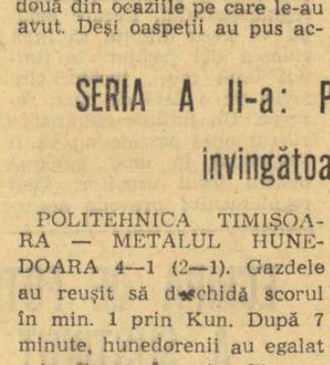

În ceea ce privește pronosticurile, să nu uitați că la ediția anterioară a campionatului mondial toate rezultatele exacte au fost indicate de un participant necunoscut din provincie. Acum, calculatoarele, specialiștii dau tot felul de pronosticuri și în realitate, poate chiar dumneavoastră să luați premiul cel mare.

— Iliuță, ne poți da un pronostic pentru acest concurs?

— Da și încă unul cert: va avea cel mai mare fond de premii din acest an. Dacă nu va fi așa, să nu-mi mai spuneți Iliuță Pronosport.

— Dar la meciurile echipei noastre ce pronostic dai?

— Tot unul cert. La Pronosport, trebuie să cauți surprize și cum eu vreau să văd meciurile liniștit, să nu am emoții, trec: 1, X, 2. Adevăratul „pronosportist" trece triplă la meciurile echipei pe care o iubește... Știi ce ar însemna un „1" la România — Brazilia?

I. D.

LOTO — PRONOSPORT

Așa arată o variantă cu 13 rezultate exacte la concursul Pronosport nr. 21, etapa din 24 mai 1970:

I. Progr. Brăila — Chimia Sv. 1
II. Politehnica Gl. — Metrom 1
III. Flacăra — Progresul Buc. X
IV. C.F.R. Arad — Gaz M. M. ANULAT
V. Min. Anina — Vag. Arad 1
VI. Min. B.M. — Olimpia S.M. ANULAT
VII. C.S.M. Reșița — Electroputere 1
VIII. Cesena — Modena 1
IX. Foggia — Varese 1
X. Monza — Atalanta X
XI. Piacenza — Ternana X
XII. Pisa — Catanzaro X
XIII. Reggiana — Livorno 1

FOND DE PREMII: 138.657 lei
Meciurile IV și VI fiind anulate conform regulamentului, toate variantele primesc pronosticuri exacte.

LOTO

NUMERELE EXTRASE LA TRAGEREA LOTO DIN 24 MAI.

Extragerea I: 49 18 16 74 37 77 59 63 35 FOND DE PREMII: 528.821 lei.

Extragerea a II-a: 68 14 70 68 57 89 48. FOND DE PREMII: 494.672 lei.

sportul în lume

Azi, la Bolzano

ÎNCEP CAMPIONATELE MONDIALE DE POPICE

Aseară a avut loc în imensul Palazzo del Ghiaccio din Bolzano, deschiderea festivă a campionatelor mondiale de popice. S-au aliniat la startul actualei ediții sportivi din 11 țări, care începînd de azi își vor disputa cele șase titluri puse în joc.

Campionatele debutează cu întrecerile pe echipe, care vor dura pînă marți seara, miercuri și joi va avea loc proba de perechi (femei și bărbați) iar sîmbătă, după o zi de odihnă, este programat turneul final individual la care participă jucătoare și jucători din prima jumătate a clasamentului întocmit prin cumularea rezultatelor de la probele pe echipe și perechi.

Sorții au decis ca echipa feminină a ROMÂNIEI, deținătoarea titlului suprem, să deschidă jocurile, fiind urmată în arenă de selecționatele *Austriei, R. D. Germane, Cehoslovaciei, Iugoslaviei, Ungariei și R. F. a Germaniei.* Ordinea intrării pe piste a formațiilor masculine este următoarea : *R. D. Germană, ROMÂNIA, Cehoslovacia, Iugoslavia, Austria, Franța, R. F. a Germaniei, Elveția, Italia, Ungaria.*

Antrenorii Alexandru Andrei (f) și Ferdinand Popescu (m) au stabilit următoarele formații, în ordinea intrării pe pistă :

Feminin : *Elena Cernat, Ana Marcu, Crista Szöcs, Elena Trandafir, Margareta Szemanyi, Cornelia Petruşcă-Moldoveanu.*

Masculin : *I. Băiaş, Gh. Silvestru, I. Tismănaru, C. Vinătoru, P. Purje, I. Micoroiu.*

SUCCESE ALE BOXERILOR SPANIOLI

În cursul unei gale de box desfășurate la Madrid, campionul european la categoria ușoară, spaniolul Miguel Velasquez l-a învins la puncte în 10 reprize pe portoricanul Jose Marcuez. În limitele categoriei pană, boxerul spaniol Jose Legra a dispus prin k.o. tehnic în rundul 7 de Domenico Chiloiro (Italia).

★

Într-o gală desfășurată la Bilbao, campionul european la cat. grea, Jose Ibar „Urtain", l-a învins prin k.o. în rundul 2 pe brazilianul Jose Ramo. Este a 30-a victorie înainte de limită obținută de Urtain.

EDDY MERCKX a îmbrăcat tricoul roz

La capătul celei de a 7-a etape din Turul ciclist al Italiei (Malcesine-Bretonico, 130 km), cîștigată de Eddy Merckx, asul belgian îmbracă tricoul de lider. Merckx este urmat în clasamentul general de compatriotul său Van den Bosche la 13 sec, italienii Dancelli 28 sec, Gimondi 50 sec, danezul Ole Ritter 55 sec și fostul lider Bitossi la 1:04.

PARTIDELE DINTRE TENISMANII ROMÂNI ȘI GRECI AU FOST AMÎNATE

Rezultate din turul doi al „Cupei Davis"

Ieri urmau să se desfășoare, la arena Progresul din Capitală, ultimele două partide de simplu din cadrul întîlnirii internaționale de tenis România — Grecia, contînd pentru „Cupa Davis". Din cauza ploii, **programul a fost amînat pentru astăzi după amiază.** Începînd de la ora 15, se întîlnesc **Mărmureanu — Arghirou, Mureșan — Gavrilidis.** În caz de timp nefavorabil, jocurile se vor desfășura la sala Floreasca, de la ora 16.

Reamintim că scorul întîlnirii este 3—0 pentru reprezentativa țării noastre, calificată pentru turul următor al competiției. Primii titulari ai celor două echipe — Ilie Năstase, Ion Țiriac, precum și N. Kalogheropoulos — pleacă azi dimineață la Paris, pentru a participa la turneul internațional de la Roland Garros.

★

Iată alte rezultate înregistrate în turul doi al „Cupei Davis" (zona europeană) : la Barcelona, **Spania — Bulgaria 5—0 ; la Paris, Franța — Austria 4—0 ; la Helsinki, Belgia — Finlanda 3—1 ; la Dublin Iugoslavia — Irlanda 4—0.**

START ÎN TURNEUL ROLAND GARROS '70

Campionatele internaționale de tenis ale Franței, ajunse la a 74-a ediție, își programează astăzi deschiderea oficială la stadionul Roland Garros din Paris.

A fost anunțată ordinea capilor de serie în cele cinci probe ale întrecerilor. În turneul de simplu masculin, prim favorit este tenismanul român Ilie Năstase. Coechipierul său, Ion Țiriac, a primit nr. 10. Iată ordinea pe tablou : 1. **I. Năstase** (România) ; 2. **S. Smith** (S.U.A.), 3. **M. Santana** (Spania) ; 4. **A. Ashe** (S.U.A.) ; 5. **Z. Franulovici** (Iugoslavia) ; 6. **R. Hewitt** (R.S.A.) ; 7. **J. Kodes** (Cehoslovacia) ; 8. **C. Richey** (S.U.A.) ; 9. **A. Metreveli** (U.R.S.S.) ; 10. **I. Țiriac** (România) ; 11. **F. Jauffret** (Franța) ; 12. **L. Hoad** (Australia) ; 13. **M. Orantes** (Spania) ; 14. **G. Goven** (Franța) ; 15. **R. Ruffels** (Australia) ; 16. **D. Crealy** (Australia).

Au început meciurile din calificările pentru proba de simplu bărbați, care cuprinde 128 de participanți. Iată primele rezultate înregistrate : Paish (Anglia) — **Loizeau** (Franța) 6—3, 7—5, 9—1 ; **Perkins** (Australia) — **Barrett** (Anglia) 7—5, 6—2, 6—0 ; Wijondo (Indonezia) — **Battegay** (Franța) 5—7, 6—4, 6—1, 6—3 ; **Matheu** (Franța) — **Tielemans** (Belgia) 2—6, 6—4, 6—2, 6—2.

CAMPIONATELE EUROPENE DE JUDO

Campionatele europene de judo au continuat la Berlin cu întrecerile pentru titlurile individuale. În cadrul categoriei semigrea, sovieticul Vladimir Pocatirov l-a învins în finală pe Uwe Stock (R.F.G.). La categoria grea titlul a revenit lui Klaus Grahn (R.D.G.), învingător asupra lui W. Ruska (Olanda).

C. COJOCARU ÎNVINGĂTOR ÎN TURNEUL DE BOX DE LA SZCZECIN

SZCZECIN (prin telefon). În localitate a început sîmbătă un turneu internațional de box, la care participă sportivi din Bulgaria, R. D. Germană, România, Ungaria, Polonia și U.R.S.S. Cu acest prilej, s-a sărbătorit și aniversarea ziarului local, „Kurier Ssczecinski", de la a cărui primă apariție au trecut 25 de ani.

Din țara noastră participă cinci pugiliști : Lumezeanu, Amăzăroaie, Ghiță, Cojocaru și Sănătescu. Primul s-a calificat, prin tragere la sorți, direct în finală. Amăzăroaie l-a întîlnit pe polonezul Andruskiewicz, de care a fost întrecut la puncte. C. Ghiță a avut ca adversar pe Abramov (U.R.S.S.), boxer cu gardă inversă și foarte combativ. Ghiță a pierdut prima repriză, dar le-a cîștigat net pe celelalte, Abramov fiind și avertizat în rundul 2. Cu toate acestea, boxerul sovietic a primit decizia. C. Cojocaru a fost revelația galei. La sfîrșitul primei reprize, el a plasat o necruțătoare contră de dreapta la figură, punîndu-l k.o. pe Dziubin — U.R.S.S. Adversarul său nu s-a putut ridica de pe prelata ringului după 10 secunde. Ultimul pugilist român care a evoluat sîmbătă seara a fost „greul" Sănătescu. Lipsit de orientare tactică, el a ratat multe atacuri, punctînd... în aer. Învingătorul său, polonezul Denderys. Așadar, Lumezeanu și Cojocaru s-au calificat în finalele turneului.

M. ZAMFIRESCU
arbitru

Axel Peschel (R.D.G.) învingător în etapa a XII-a a „Cursei Păcii"

A XII-a etapă a „Cursei Păcii" s-a desfășurat duminică pe ruta Potsdam — Halle, 165 km. Lupta pentru supremație s-a întețit evident, acum spre finalul cursei, liderii întrecerii fiind tot mai insistent atacați. În etapa spre Halle, cel care a declanșat atacul decisiv a fost rutierul Axel Peschel (R.D.G.). El s-a detașat de grosul plutonului și, însuflețit de apropierea orașului natal, a forțat impunîndu-și un ritm infernal. El a intrat, în aplauzele miilor de spectatori din tribunele stadionului „Kurt-Wabbel", cu un substanțial avans asupra urmăritorilor. Plecate în urmărirea fugarului, alte două perechi de evadați au sosit cu avans asupra plutonului masiv. Este vorba de Verschoren — Timm și Zaaf — Maffies.

Și în această etapă cicliștii români au avut o comportare onorabilă. Doi dintre ei, Vasile Teodor și Nicolae Ciumeti, s-au clasat în primii 10.

Iată clasamentul etapei : **1. Axel Peschel** (R.D.G.) 3h.51:40 ; **2.** Verschoren (Belgia) 3h. 53:40 ; 3. Timm (Danemarca) — același timp ; 4. Zaaf (Algeria) 3h.54:14 ; 5. Maffies (Italia) — același timp ; 6. Svorada (Cehoslovacia) 3h.55:06 ; 7. Van Steen (Belgia) ; 8. Vasile Teodor ; 9. Stefanov (Bulgaria) ; 10. Nicolae Ciumeti — același timp.

În clasamentele generale nu s-au produs mari modificări. La individual continuă să conducă ciclistul polonez **Ryszard Szurkowski**, talonat de francezul Marcel Duchemin iar la echipe reprezentativa **Poloniei** deține locul I. Este notabil faptul că formația poloneză s-a instalat pe primul loc din prima etapă și n-a cedat în nici una dintre etape poziția sa de fruntașă a cursei.

Astăzi au loc două etape : dimineață se desfășoară **etapa a XIII-a** pe ruta **Halle — Leipzig**, 34 km contratimp individual, iar după amiază **etapa a XIV-a**, criterium în **Leipzig**, 60 km (25 de ture pe un circuit de 2,4 km).

BENVENUTI ȘI-A PĂSTRAT TITLUL

BELGRAD, 24. Boxerul italian Nino Benvenuti și-a păstrat mai ușor decît se prevedea titlul de campion mondial la categoria mijlocie, învingînd prin k.o. în repriza a 8-a pe americanul Tom Bethea, în meciul desfășurat în localitatea Umago (Iugoslavia).

Incomodat la început de atacurile adversarului său, care boxa tot timpul cu capul înainte și încerca să provoace lupta de aproape, Benvenuti a accelerat pe neașteptate ritmul în repriza a 7-a, preluînd controlul ostilităților. După ce a recepționat două croșeuri de stînga, Bethea a bătut în retragere, permițînd lui Benvenuti să-și etaleze întreaga gamă a talentului său. Repriza a 8-a avea să fie și sfîrșitul meciului : un swing este urmat de o dreaptă scurtă la maxilar, lovituri cărora americanul nu le rezistă și se prăbușește la podea. Încearcă să se ridice dar nu înainte ca arbitrul francez Gondre să-l numere „out".

LA COMO „FLORETA DE ARGINT" cîștigată de Zabelina (U.R.S.S.)

Turneul internațional de scrimă de la Como, dotat cu trofeul „Floreta de argint" și disputat de peste o sută de floretiste, a luat sfîrșit cu victoria trăgătoarei sovietice Zabelina. În cadrul finalei în care s-au mai calificat compatrioata sa Cirkova, maghiara Simonffi și floretistele franceze Ceretti, De Petris și Gapais, Zabelina a totalizat 4 victorii. Pe locurile următoare s-a dat o luptă extrem de strînsă făcîndu-se apel la tuș-average pentru stabilirea clasamentului final. Pe locul secund a terminat Ceretti cu trei victorii ca și succesoarele ei Simonffi și Cirkova. De Petris a ocupat locul 5 cu o victorie depășind la tuș-average pe Gapais, care a obținut tot o victorie.

Reprezentantele țării noastre care cuceriseră în ajun turneul pe echipe au ajuns cu toate în sferturi de finală iar în semifinale au mai evoluat Pascu, Vicol, Stanca și Ardeleanu. Primele două au tras în grupă cu Zabelina, Ceretti și Simonffi și nu au putut ajunge în finală numai datorită tuș-averajului inferior celui realizat de Ceretti care obținuse ca și Vicol și Pascu tot două victorii.

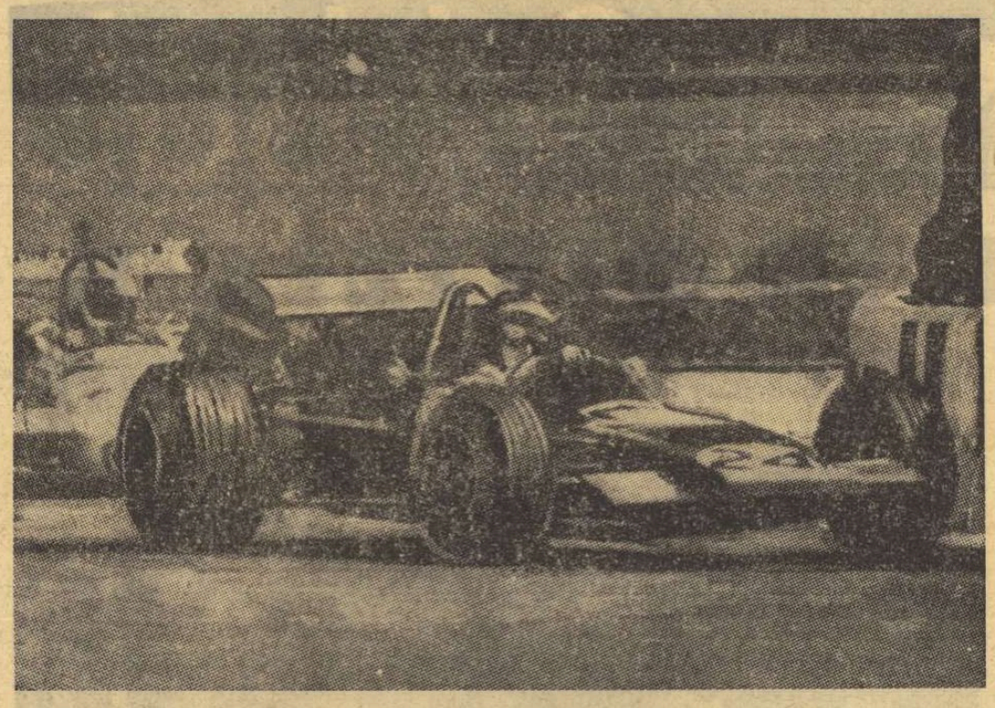

În cadrul antrenamentelor desfășurate în vederea concursului internațional automobilistic dotat cu trofeul „Alcoa", cunoscutul pilot austriac Jochen Rindt *(în foto) a realizat pe pista de la „Crystal Palace" din Londra o medie orară de 160 km. Performanța lui Rindt, care a condus o mașină „Lotus 69", reprezintă un nou record al turului de pistă (2230 m).*

CONFERINȚA DE PRESĂ A LUI STANLEY ROUS IN CAPITALA MEXICULUI

CIUDAD DE MEXICO, 24 (Agerpres). — Imediat după sosirea sa în capitala Mexicului, președintele Federației internaționale de fotbal, sir Stanley Rous, a ținut o conferință de presă în care s-au abordat probleme legate de organizarea turneului final al celei de-a 9-a ediții a Cupei „Jules Rimet".

Referindu-se la problema arbitrajului, președintele F.I.F.A. a arătat că s-ar putea să fie diferențe de apreciere, întrucît arbitrii ca și jucătorii vin din continente diferite. **„Dar, noi sîntem convinși,** a spus Stanley Rous, **că stagiul organizat pentru cei 30 de arbitri a contribuit la o interpretare mai unitară a regulamentului de fotbal. Important este,** a subliniat președintele F.I.F.A., **să se ducă o luptă fără echivoc împotriva jocului dur, astfel ca zecile de milioane de spectatori și telespectatori din întreaga lume să asiste la un adevărat spectacol sportiv, la un joc curat și corect. Să nu uităm că printre spectatori se vor afla foarte mulți tineri și educatori ai noilor generații".**

În cursul conferinței de presă s-a precizat că, potrivit regulamentului, fiecare echipă va avea dreptul să înlocuiască doi jucători în timpul unui meci, jucători înscriși pe o listă de cinci rezerve. Un jucător eliminat în cursul unei partide nu va fi suspendat în mod automat pentru jocul următor. Deși regulamentul prevede aceasta, la campionatul mondial se vor face excepții, în sensul că de fiecare dată comisia de disciplină va examina cazul sub toate aspectele sale, ținînd cont de circumstanțe atenuante. Controlul antidoping va fi aplicat cu strictețe. Prin tragere la sorți, doi jucători din fiecare echipă vor fi supuși acestui control. Se va ține, de asemenea, cont și de părerea arbitrului.

Stanley Rous s-a referit și la unele probleme ale fotbalului în contextul olimpic. După cum se știe, recent la sesiunea C.I.O. de la Amsterdam, A. Brundage a declarat că fotbalul nu mai este un sport, ci o afacere. Amintindu-i-se de această remarcă, S. Rous s-a mulțumit să spună : **„Domnul Brundage vine din altă epocă. Orice s-ar spune, fotbalul rămîne sportul cel mai popular din lume".**

Baschetbaliștii iugoslavi au transformat vești nicul argint în aur

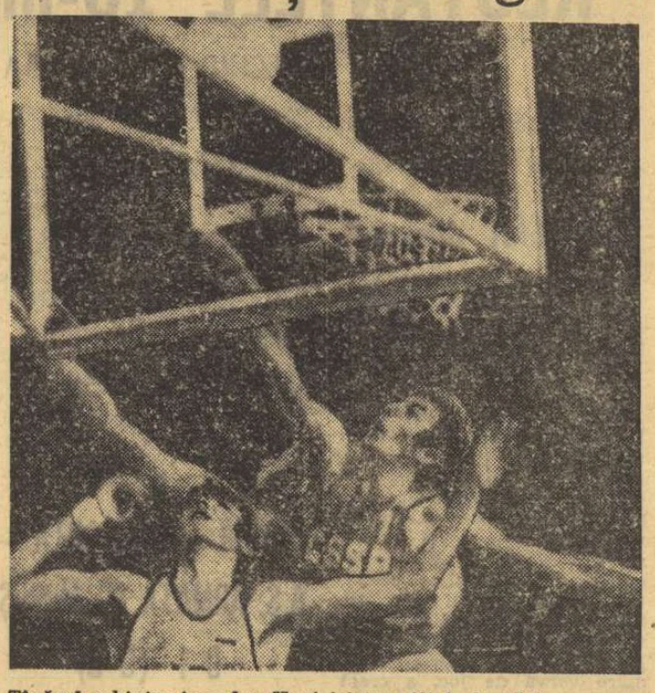

Tînărul echipier iugoslav Kapicici (nr. 12) în luptă la panou cu Zednicek. Imaginea reprezintă un moment al partidei Iugoslavia — Cehoslovacia 94—84 Telefoto : AP-Agerpres

Frumoasa sală Tivoli, gazdă a atîtor mari competiții de amploare, s-a transformat sîmbătă seara, pentru numai două ore, într-un veritabil crater de vulcan, aruncînd în permanență o lavă încandescentă din piepturile și inimile a peste 7 000 de spectatori de-a dreptul fanatici. O atmosferă tipic sud-americană (din care doar petardele au lipsit), la cea mai înaltă tensiune — iată cadrul în care baschetbaliștii selecționatelor Iugoslaviei și S.U.A. și-a disputat întîietatea — cu o zi înainte de căderea cortinei peste cea de a VI-a ediție a C.M. — într-o partidă ce avea să decidă pe noua campioană a lumii.

Mai puțin emoționați parcă, și mult mai stăpîni pe nervi, jucătorii de peste Ocean au luat cel mai bun start : 10—6, 16—11 (min. 7) 18—13 și 24—19 (min. 14). Apărarea agresivă și tirul fără greșeală al lui Silliman și McDonald, pe de-o parte, atacurile năvalnice dar total dezorganizate ale gazdelor și forma slabă a lui Ciosici, pe de alta, au conferit echipei S.U.A. posibilitatea de a stăpîni jocul și a impune ritmul cel mai convenabil. Încurajați fără încetare, „plavii" nu au cedat pasul, aruncînd în luptă permanent forțe noi. Iar schimbarea lui Ciosici cu Simonovici s-a dovedit salutară. Centrul Stelei roșii din Belgrad, printr-o serie de acțiuni impetuoase, alături de Petar Skansi au redat echipei încrederea în posibilitățile ei. În același timp însă, îndeosebi arbitrul Kassay din Ungaria, gratificînd mai mulți jucători americani cu greșeli personale imaginare (mai ales în urmăriri la panoul advers) a dus „5"-ul de bază prezentat de Hal Fischer în situația de a se afla la un pas de eliminare. Astfel se explică revenirea gazdelor, care au cîștigat repriza cu 35—32.

În cea de a doua parte, întrecerea a pus față în față două formații dispuse să nu economisească nici un dram de energie. De altfel, „radiografia" partidei este deosebit de sugestivă în ceea ce privește desfășurarea disputei :

IUGOSLAVIA : aruncări de sub coș 17/6 (r. I) — 16/9 (r. II) ; aruncări de la distanță 16/6 — 9/4 (total 43%) ; aruncări libere 12/11 — 14/7 (total 69%) ; recuperări apărare 17—15 ; recuperări atac 5—4 ; greșeli de tehnică 5—3 ; pase greșite 6—5 (total greșeli 26%) ;

S.U.A. : aruncări de sub coș 15/7 — 16/4 ; aruncări de la distanță 20/6 — 18/6 (total 33%) ; aruncări libere 10/6 — 14/9 (total 62%) : recuperări apărare 16—12 ; recuperări atac 8—10 ; greșeli de tehnică 6—1 ; pase greșite 4—4 (total greșeli 12%).

Impovărați de greșeli personale, americanii s-au apărat mai larg și au încercat coșul mai mult de la distanță. Ei au ratat însă în mod nepermis de mult, oferind adversarilor tot atîtea posibilități de contraatac. Formația iugoslavă, în schimb, cu Simonovici irezistibil și cu Skansi atent la orice greșeală a pivoților adverși, a avut inițiativa permanent, terminînd meciul cu un avans de 7 puncte : 70—63. Realizatorii celor 133 de puncte : SKANSI 14, TVRDICI 4, Ciosici 9, Solman 4, PLECAS 12, Cermak 6, Rajkovici 6, Daneu 4, Kapicici 2, SIMONOVICI 9 de la învingători, respectiv, Hillman 12, Smith 2, SILLIMAN 18, WASHINGTON 13, Brody 2, McDONALD 10, Wolf 2, Isaac 2, Williams 2 de la învinși. Slab arbitrajul prestat de Kassay (Ungaria) și Bensuan (Uruguay).

Cu această victorie, echipa Iugoslaviei a devenit pentru prima oară campioană a lumii la baschet.

În ultima zi a competiției, Cehoslovacia a învins Uruguay cu 75—69 (35—36), iar Brazilia pe S.U.A. cu 69—65 (35—24). Sud-americanii au avut în Ubiratan (excelent în apărare) și Edvar (20) cei mai buni oameni, dominînd clar în repriza secundă. În urma acestui succes ei și-au asigurat medaliile de argint. La închiderea ediției Iugoslavia — U.R.S.S. 72—87 (38—49).

CLASAMENT FINAL : 1. Iugoslavia, 2. Brazilia, 3. U.R.S.S., 4. Italia, 5. S.U.A., 6. Cehoslovacia, 7. Uruguay.

ECHIPA DE FOTBAL A ROMÂNIEI A SUSȚINUT IERI UN MECI DE VERIFICARE

GUADALAJARA, 24 (prin telefon, de la trimisul revistei „Fotbal", **RADU URZICEANU**). **Echipa României a practicat un joc bun în prima repriză a meciului de pregătire susținut în compania formației Atlas. Jucătorii noștri au avut două „bare", în această perioadă (Neagu și Dumitrache). După pauză, mexicanii au avut inițiativa, deschizînd scorul în min. 70. Apoi, în min. 75 și 77, Dumitrache a înscris două goluri spectaculoase. Gazdele au egalat în min. 79.**

Formația noastră : Răducanu (din min. 46, Adamache, care a greșit la ambele goluri) — Sătmăreanu, Lupescu, Dinu (din min. 46 C. Dan), Mocanu, Ghergheli (din min. 46 Dinu), R. Nunweiller, Neagu (din min. 46, Dembrovschi, din min. 73 Lucescu), Dembrovschi (din min. 46 Dobrin), Dumitrache, Lucescu (din min. 73, Tătaru).

IOLANDA BALAȘ: „În curînd 2,00 m la înălțime femei"

În cadrul unui interviu acordat la Budapesta ziarului maghiar „NEPSABADSZAG", recordmana mondială în proba de săritură în înălțime, Iolanda Balaș, a declarat că recordul său (1,91 m) ar putea fi doborît încă în cursul acestui an. După părerea sa, atletele capabile de o asemenea performanță sînt austriaca Ilona Gusenbauer, Rita Schmidt (R. D. Germană), Magdalena Komka (Ungaria) și Cornelia Popescu (România).

La întrebarea referitoare la limita la care va ajunge recordul probei, Iolanda Balaș a declarat că nu peste mult timp o femei va putea sări peste ștacheta înălțată la 2,00 m.

CAROL CORBU 7,73 m la lungime

BUDAPESTA, 24 (Agerpres). — **În prima zi a concursului internațional de atletism organizat la Budapesta de clubul Honved s-au înregistrat următoarele rezultate : MASCULIN : 100 m — 1. Farkaș** (Ungaria) 10,4 ; 2. **Zamfirescu** (România) 10,6 ; **săritura în lungime — Kalocsai** (Ungaria) 7,80 m ; **Carol Corbu** (România) **a ocupat locul 3 cu 7,73 m ; 1500 m — Honti** (Ungaria) 3:52,2 ; **Lupan** (România) **a ocupat locul 3 cu 3:52,4.**

VOLEIBALISTELE FEROVIARE LOCUL III LA VARȘOVIA

VARȘOVIA, 24 (Agerpres). Campionatul internațional feroviar feminin de volei desfășurat la Wroclaw a fost cîștigat de echipa U.R.S.S., care în ultimul meci a întrecut cu 3—0 formația R. D. Germane. **Selecționata feroviară română a ocupat locul 3,** pierzînd în ultima etapă cu 2—3 meciul cu reprezentativa Cehoslovaciei.

BOXERII ROMÂNI APLAUDAȚI ÎN OLANDA

Ciucă, Silberman și I. Alexe învingători

AMSTERDAM, 24 (Agerpres). — **Turneul internațional de box din Olanda a continuat cu meciurile celei de-a treia gale desfășurate pe ringul din orașul Zwolle.**

Ca și în primele reuniuni, pugiliștii români s-au comportat excelent. În limitele categoriei muncă, Constantin Ciucă l-a învins la puncte pe polonezul Jozef Witek. La semimijlocie, Victor Silberman a repurtat o nouă victorie înainte de limită, făcîndu-l k.o. în repriza a treia pe Michael McLuskey (Țara Galilor). La categoria grea, campionul european Ion Alexe a dispus la puncte, după un meci de mare spectacol, de boxerul vest-german Heinz Peters.

ȘAHISTE ROMÂNCE ÎN TURNEUL DE LA BALATON

La turneul internațional feminin de șah care a început la Balaton (R. P. Ungară) participă maestre din Bulgaria, Cehoslovacia, Iugoslavia, Polonia, România, U.R.S.S. și Ungaria. După cum am mai anunțat, țara noastră este reprezentată la acest turneu de Margareta Teodorescu și Rodica Reicher.

CAGNOTTO ÎNVINGĂTOR LA MINSK

MOSCOVA, 24 (Agerpres). Proba masculină de sărituri de la trambulină (3 m) din cadrul concursului internațional de la Minsk a fost cîștigată de sportivul italian Giorgio Cagnotto cu un total de 498,93 puncte. Pe locul secund s-a clasat Vladimir Vasin (U.R.S.S.) — 490,47 puncte. Campionul olimpic de la Ciudad de Mexico, italianul Klaus Dibiassi, a ocupat locul trei. **Sportivii români Constantin Nedelcu și Ion Ganea s-au situat pe locurile 10 și 15 cu 415,84 puncte și respectiv 388.17 puncte.**

Concursul feminin de sărituri din turn s-a încheiat cu victoria Silvyei Fidler (R. D. Germană), care a totalizat 317,16 puncte.

Tiparul : I. P. „Informația", str. Brezoianu nr. 23—25, București

40362

PROLETARI DIN TOATE ȚĂRILE, UNIȚI-VĂ!

Redacția și administrația: str. Vasile Conta nr. 16, tel. 11.10.05, interurban 72 și 286. Telex sportrom buc. 180.

sportul

4 pagini 30 bani

Anul XXVI—Nr. 913 (6347) ZIAR AL CONSILIULUI NAȚIONAL PENTRU EDUCAȚIE FIZICĂ ȘI SPORT Marți 26 mai 1970

PE MARELE FRONT AL APELOR,

LUPTA CONTINUĂ CU ENERGIE ȘI CALM

DE LA TRIMIȘII ȘI CORESPONDENȚII NOȘTRI

CUMPLITĂ AȘTEPTARE, EFORT ÎNSUTIT, ACUM, LA GALAȚI

Bate obsedant vîntul în cîmpia Dunării, încrețind oglinda apelor de pripas, ivite unde pînă mai ieri nu erau, unde nimeni nu le-a dorit. De la Brăila la Galați, vasul „Fregata" — unul din vasele care au luat locul vagoanelor de cale ferată — primește vitejește în carenă plesnetul zgomotos și puternic al valurilor turbate. Fondista Rafira Fița — care se întoarce la internat după concursul de atletism din București — e doar față de la Dunăre, și tot se albește la față de teamă. Urgia lichidă o duce cu gîndul la ai ei, din satul Traian, aflat sub ape prin apropiere.

Viața în portul dunărean pare liniștită la prima vedere. Îngrijorarea e mai mult interioară. Cei de pe terasele superioare ale orașului, din centru pînă în Țiglina, dau curs normal activității lor. Prima grijă e producția sporită în sectoarele neamenințate, la adăpostul calmului, al spiritului de responsabilitate și de solidaritate.

Starea de alertă e mai pregnantă în partea de jos a orașului, dinspre port înspre cartierul Bădălan. De peste 20 de ani nu am mai păsit pe aleile șantierului naval din Galați, acolo unde — tînăr reporter — urmăream frenetic și însuflețit întrecerea — mai pasionantă decît una sportivă — dintre nituitorii localnici și ambițiosul Banu, din Tr. Severin. Unde or fi nituitorii de altădată Roșca și Iordăchescu? Cîte nituri pe oră se mai bat astăzi în trupul uriaș al acestui cargou de 12 000 tone care

Victor BANCIULESCU

(Continuare în pag. a 2-a)

SIGHIȘOARA, ORE DE APOCALIPS...

Tîrnava Mare și-a întins din nou ghearele de caracatiță peste Sighișoara. Și iarăși, puhoaiele, învolburate, înalte și negre ca un monstru, au năvălit — cum se întîmplase cu două săptămîni în urmă — în miez de noapte. Abia apucaseră oamenii acestui oraș, simbătă, să-și tragă suflarea, după multe zile de efort neîntrerupt, și la ora 1 sinistra alarmă a fost din nou trasă: **„Crește Tîrnava, crește Tîrnava!"**

Pînă dimineață — cota „fluviului" urcase la 4 metri. Au trecut 10 ore și alte 10, dar apele continuau să se înalțe.

Luni, către ora prînzului — după aproape 36 de ore — Tîrnava începuse să scadă. Dar o jumătate din oraș, aceeași porțiune inundată de prima năvălire a puhoaielor, continuă să fie sub apă. Mă aflu în capul străzii Ștefan cel Mare, amplasată în partea de jos a orașului. Pe pluta improvizată pe care m-am

Ion GAVRILESCU

(Continuare în pag. a 2-a)

Combinatul din Tîrnăveni, una din stațiile-pilot ale industriei noastre chimice, a fost cumplit lovit de ape. Oamenii sînt însă hotărîți să-l refacă

LA BRĂILA, DRAMATICĂ ÎNCLEȘTARE ÎNTRE OM ȘI APĂ

Am plecat de acasă cînd orașul nu-și alungase încă somnul de pe gene, la ora cînd noaptea se îmbină cu ziua, în zori. Puținii oameni, grăbiți să întîmpine începutul de săptămînă, au fost culeși de autobuzul cu lumini primitoare. Lîngă mine, două femei virstnice, desigur muncitoare, discutau evenimentele care ne frămîntă în aceste zile. Socoteau duminicile pe care le vor lucra voluntar pentru sinistrați, zilele de muncă, transformate în bani, ce le vor dărui semenilor cărora năpasta le-a pricinuit grele răni. Am reținut confesiunea celor două femei mame, căci și despre fiii și nepoții lor au adus vorba în spre finele bilanțului, ca pe un simbol al ritmului bătăilor inimii țării în acest ceas de grea încercare. Nerăbdarea cu care erau, pur și simplu, smulse ziarele de la chioșcuri, tăcerea ploasă în care era ascultat glasul tranzistoarelor, și-apoi discuțiile înfrigurate, emoția sau necazul cu care era primită fiecare știre, toate acestea văzute sau auzite în autobuz, în gară, pe culoarele sau în compartimentul trenului ne-au dat și

Hristache NAUM

(Continuare în pag. a 2-a)

La Sofia

SUCCESE PRESTIGIOASE ALE TINERILOR GIMNAȘTI ROMÂNI

SOFIA, 25 (prin telefon, de la corespondentul nostru). **În sala de sport de la stadionul „Vasil Levski", din capitala Bulgariei, s-a desfășurat întîlnirea internațională de gimnastică dintre echipele de juniori (fete și băieți) ale Bulgariei și României. PREZENTÎND EXERCIȚII MAI VALOROASE ȘI EXECUTATE CU ÎNALTĂ MAIESTRIE, ECHIPELE OASPETE AU OBȚINUT SUCCESE PE TOATĂ LINIA.**

La feminin gimnastele române au cîștigat pe echipe cu 184,95 p — 181,40 p. Ștefania Bacoș (România) s-a clasat prima la individual compus cu 37,60 Au urmat-o: M. Blagoeva (B) 37,35, Mariana Mocanu (R) 37,15, Anca Grigoraș (R) 37,10, Mariana Gheciov (R) 36,65, M. Kirceva (B) 36,35. La băieți, tinerii gimnaști români au repurtat un succes net: România 276,75 — Bulgaria 270,15 p. La individual compus a cîștigat Nicolae Oprescu (România) 56,00 p, urmat de G. Ivanov (B) 55,85, Radu Branca (R) 55,70, Gh. Iușan (R) 54,95, Ad. Stoica (R) 54,90 și V. Stanev (R) 54,15 p.

Toma HRISTOV

GIMNASTELE ROMÂNCE LA „TURNEUL SOLIDARITĂȚII" DE LA SKOPLJE

Joi va pleca la Skoplje (Iugoslavia) un grup de gimnaste, care vor lua parte la „Turneul Solidarității". Este vorba de un concurs de gimnastică modernă, care se va bucura de participarea unor sportive renumite din mai multe țări. România va fi reprezentată la aceste întreceri de sportivele: Carmen Bucaciuc, Ileana Nicolae și Niculina Voinea. **Ca antrenoare va face deplasarea Mihaela Solomonov, iar ca arbitră Gineta Stoenescu.**

În „Cupa Davis": România—Grecia 5—0

ȘI ULTIMELE DOUĂ PARTIDE AU REVENIT TENISMANILOR NOȘTRI

Amînate din cauza timpului nefavorabil de duminică, ultimele două meciuri de simplu din întîlnirea România — Grecia contînd pentru turul doi al „Cupei Davis", au continuat ieri.

Prima partidă a avut loc între Viorel Marcu (care l-a înlocuit în ultimul moment pe P. Mărmureanu, plecat și el la Paris cu Țiriac și Năstase) și E. Arghiriou.

T. MACARSCHI

(Continuare în pag. a 4-a)

BOXERII DE LA OLIMPIA AU PLECAT ÎN BULGARIA

Echipa de box (juniori) a clubului sportiv Olimpia București a plecat în Bulgaria. Prima evoluție a sportivilor români va avea loc în orașul Plovdiv. Următoarea întîlnire se va disputa într-o localitate ce nu a fost încă stabilită.

ECHIPA ROMÂNIEI DE POLO (juniori) ÎN U. R. S. S.

Ehipa de polo (juniori) a României a plecat la Lvov, în U.R.S.S., unde în zilele de 28, 29 și 30 mai, va lua parte la un turneu de polo, alături de formațiile reprezentative similare ale Uniunii Sovietice, Ungariei și R. D. Germane.

A FOST SUFICIENT...

Scriam nu de mult că publicul stadioanelor noastre a realizat în vremea din urmă o bună metamorfoză, devenind îndeobște mai civilizat, mai cumpănit, mai drept. Deși actele de violență consumate în tribune deveniseră atunci de-a dreptul singulare, punificate fiind, prin reacție colectivă, în chiar perimetrul lor intim de manifestare, încercam la vremea aceea unele îndrituite temeri în fața epitetelor, exprimate de mulți dintre spectatorii bucureșteni.

Luînd condeiul în mînă și așternînd bune cuvinte, calde și zîmbitoare, ne răsuna în urechi o mare tristețe — și, implicit, o mare nemulțumire — confesată cîndva de responsabilul național al juniori, profesorul Ola, care ne mărturisea că nu dorește, cu nici un preț, ca vreunul din meciurile de verificare ale echipei sale să fie găzduit de Capitală...

Mirării noastre — la urma-urmei, gîndeam, care antrenor nu-și visează în spate tribunele arhipline, ținîndu-i pumnii și încurajîndu-i elevii — profesorul Ola îi răspundea cu o amărăciune mai degrabă resemnată: „La București, dacă nu joci bine cinci minute, lumea începe să fluiere, dezechilibrînd și mai mult echipa, complexînd-o, insultînd-o chiar... Și totul în virtutea argumentului că cel care a plătit are dreptul să și înjure!"

Mult timp am bănuit că vorbele de mai sus, ultimele, cochetează — nevinovat și indirect — cu exagerarea, și că rezervele antrenorului național al de juniori n-au decît o prea palidă și aproximativă justificare, gîndind chiar — nostra culpa — că o eventuală înfrîngere asistată de mai puțini spectatori, la Rm. Vîlcea sau aiurea, într-un stadion mai puțin încăpător, posedă o reverberație îndeobște săracă, păstrînd pe undeva mai curată onoarea celor biruiți...

Am bănuit, zicem, și remarcați timpul trecut al verbului, pentru că ultimele verificări — la care am fost martori nelipsiți — ale reprezentativei de tineret, ne-au convins, cu tărie de sentință, că adevărul se afla în apropierea cuvintelor citate, și că publicul bucureștean — paradoxal, tocmai acel compartiment al lui care pare mai fidel fotbalului, mai abandonat jocurilor lipsite de strălucire — este încă certat, într-o considerabilă și penibilă parte, cu urbanismul, cu bunele maniere.

La „amicalul" cu Akademik Sofia — ca să luăm ultimul exemplu — nimeni n-a aplaudat în tribună, nimeni n-a aruncat spre gazon un cuvînt bărbătesc, o cît de sfioasă încurajare, nimeni n-a suferit pentru jocul prost al echipei antrenată de Cernăianu și Tătaru... A fost, însă, suficient ca un jucător român să greșească o minge, simplă ca oricare alta, pentru ca o ploaie de injurii să coboare spre teren, menite, neîndoios, să mutileze universul psihic al jucătorilor.

E drept, evoluția echipei nu strălucea, dar de aici și pînă la a îmbrăca sportivii pe care ai venit să-i susții într-o grea haină de insulte e un drum lung, drumul acela care nu trece, desigur, nici prin școală, nici prin grădini, nici pe asfalt...

Nu mai vorbim de reacția aceea ostracizantă, de expurgare a turbulenților — reacție care lipsea cu prisosință — dar ne întrebăm așa, pe neștiute, la întîmplare, dacă e cinstit, și dacă e bine, și dacă e POSIBIL ca spectatorul care plătește un bilet de 5 lei să înjure cît și cum vrea?!

Și cineva se mira, stingher și neajutorat, că jucătorii noștri sînt uneori atît de triști...

Ovidiu IOANIȚOAIA

PARADA VEDETELOR de la LEONIDAS la BOBBY CHARLTON...

Tostao BRAZILIA

Despre Eduardo Goncalvez Andrade, un tînăr care abia a împlinit 23 de ani, dar care este cunoscut azi în lumea întreagă sub numele de Tostao, Don Serafin, un preot catolic iremediabil îndrăgostit de fotbal, căruia duminica după-amiază îi sacrifică sutana pentru a deveni crainic de radio, spunea: **„Pele este geniul — el reușește totul din instinct; Tostao este talentul — el reușește totul grație inteligenței sale!"**

Bine făcut (1,71 m înălțime, 72 kg greutate), Tostao a mai fost poreclit „Bebe Cadum" pentru faptul că are obrajii „roz" și puțin... rotunjori! La 23 de ani, acest „prinț moștenitor" al lui Pele are la activul său cîteva performanțe ieșite din comun. A fost selecționat de 35 de ori, marcînd 27 de goluri pentru echipa națională. Titlul lui de glorie este că a marcat golul victoriei braziliene asupra selecționatei F.I.F.A. și echipei Angliei. Este un excelent tehnician, conducînd balonul, driblînd, șutînd sau pasînd fără să-l privească. Se spune că „simte" mingea, ca nimeni altul, mișcîndu-se în joc dezinvolt, rapid și eficient. A debutat în echipa Braziliei în 1966, la „World Cup", în meciul contra Ungariei, cînd a și înscris unicul punct al brazilienilor. A intrat brusc în selecționata „carriocas", pe postul lui Coutinho și, cum spunea Don Serafin, „cu talentul și inteligența lui" a... rămas!

Joacă la echipa Cruzeiro din statul Minas Gerais, care l-a angajat la vîrsta de 17 ani de la clubul America Mineiro. A terminat Institutul de studii economice și în prezent este proprietarul unui magazin de articole de sport, pe care — fiind... celibatar — îl dirijează, deocamdată (!), singur.

Către

CONSILIUL NAȚIONAL PENTRU EDUCAȚIE FIZICĂ ȘI SPORT DIN ROMÂNIA

Vă rugăm să primiți sentimentele durerii noastre pentru calamitatea abătută asupra României. În aceste momente ne simțim și mai mult uniți frățește cu poporul dumneavoastră, cu organizațiile sale sportive.

Vă rugăm să exprimați aceste sentimente, precum și solidaritatea noastră cu populația lovită.

Frățește,

Președinția Națională a
UNIUNII ITALIENE A SPORTULUI POPULAR

Cu echipa secundă

ROMÂNIA S-A MENȚINUT PE PRIMUL LOC ÎN BOXUL BALCANIC

Dincolo de amărăciunea pe care ne-a produs-o faptul că 6 din cei 9 pugiliști români calificați în finala celei de a VIII-a ediții a campionatelor balcanice de box de la Varna au părăsit ringul învinși, trebuie, totuși, să conchidem că reprezentativa noastră s-a comportat bine, reușind să mențină România pe primul loc în Balcani, așa cum a făcut-o la fiecare din edițiile trecute. Ea a realizat acest lucru în condițiile unei participări cu o garnitură din care lipseau Constantin Ciucă, Calistrat Cuțov, Victor Silberman, Ion Covaci, Ion Monea, Ion Alexe și alții, cucerind trei medalii de aur, 6 de argint și două de bronz.

CLASAMENT PE NAȚIUNI

1. ROMÂNIA — 3 medalii de aur, 6 de argint, 2 de bronz = 58 p.
2. Bulgaria — 4 medalii de aur, una de argint, 6 de bronz = 54 p.
3. Iugoslavia — 2 medalii de aur, 3 de argint, 6 de bronz = 50 p.
4. Turcia — 2 medalii de aur, una de argint, 8 de bronz = 47 p.

PUNCTAJ: 7 p. pentru medalie de aur, 5 p. pentru argint, 3,5 p. pentru bronz.

(Continuare în pag. a 4-a)

COMPLETĂRI LA CRONICA JOCULUI ROMÂNIA — ATLAS

Pînă în min. 70: 0-0 și, apoi, 4 goluri în 9 minute!

GUADALAJARA, 25 (**prin telefon, de la trimisul special al revistei „Fotbal"**). După informațiile sumare comunicate duminică noaptea iată cîteva completări la cronica jocului România — Atlas, încheiat, după cum se știe, cu un rezultat nedecis: 2—2 (0—0).

Mai întîi despre evoluția acestui 2—2.

Scorul a fost deschis în min. 70 de mexicanul Guillen, care a șutat pe jos de la aproximativ 20 de metri. Adamache, neatent, a fost nevoit să scoată balonul din plasă.

Cinci minute mai tîrziu, la o centrare a lui Tătaru II, **Dumitrache** a reluat din vole, imparabil, restabilind echilibrul pe tabela de marcaj.

După două minute, ACELAȘI DUMITRACHE RIDICĂ SCORUL LA 2—1, ÎNSCRIIND SPECTACULOS, CU CAPUL, DIN PLONJON, LA O CENTRARE EFECTUATĂ DE MIRCEA LUCESCU.

În min. 79, Brandilla, a executat un șut centrare, dintr-un unghi aproape imposibil (de pe partea stîngă a terenului), dar **Adamache, surprins afară din poartă, a privit mingea cum se rostogolește în plasă: 2—2.**

Așadar, 4 goluri înscrise în numai 9 minute.

Fotbaliștii români au avut o ușoară superioritate în repriza I, cînd **Neagu (min. 31) și Dumitrache (min. 42) au trimis balonul în bară, iar echipa Atlas a controlat jocul în partea a doua a meciului perioadă în care a ratat și ea două bune ocazii.**

În general, **comportarea echipei noastre a fost sub așteptări, elevii lui Angelo Niculescu și m. Vogl jucînd, lent, CU ABUZ DE PASE LA MIJLOCUL TERENULUI, CU O INSUFICIENTĂ FORȚĂ OFENSIVĂ.**

Să scuze toate acestea sufocanta căldură pe care s-a jucat această întîlnire?

Radu URZICEANU

CONSTRUCTORUL A ÎNVINS PE T. J. GOTTWALDOV

● În cadrul turneului de trei jocuri pe care-l efectuează în țara noastră, echipa de rugby juniori T. J. Gottwaldov din Cehoslovacia a susținut ieri pe stadionul Tineretului prima întîlnire, în compania formației similare a Constructorului București. Meciul a fost plăcut, oaspeții impresionînd mai ales prin forța de joc. Victoria a revenit în cele din urmă Constructorului cu 13—8 (3—0). Din formația gazdă s-a detașat tînărul Tablă, care a și înscris 10 puncte. (G. R.).

Citiți în pag. a III-a

JURNAL MEXICAN

● ENGLEZII DIN NOU VICTORIOȘI ● ITALIENII NU CONVING ● BRAZILIA CÎȘTIGĂ CU 3—0 ● ALTE ȘTIRI ÎN LEGĂTURĂ CU C.M.

Belgienii lasă o bună impresie în meciurile amicale din Mexic. Iată-l pe Lambert (în picioare) care, profitînd de o busculadă, va înscrie al doilea gol în poarta echipei America.

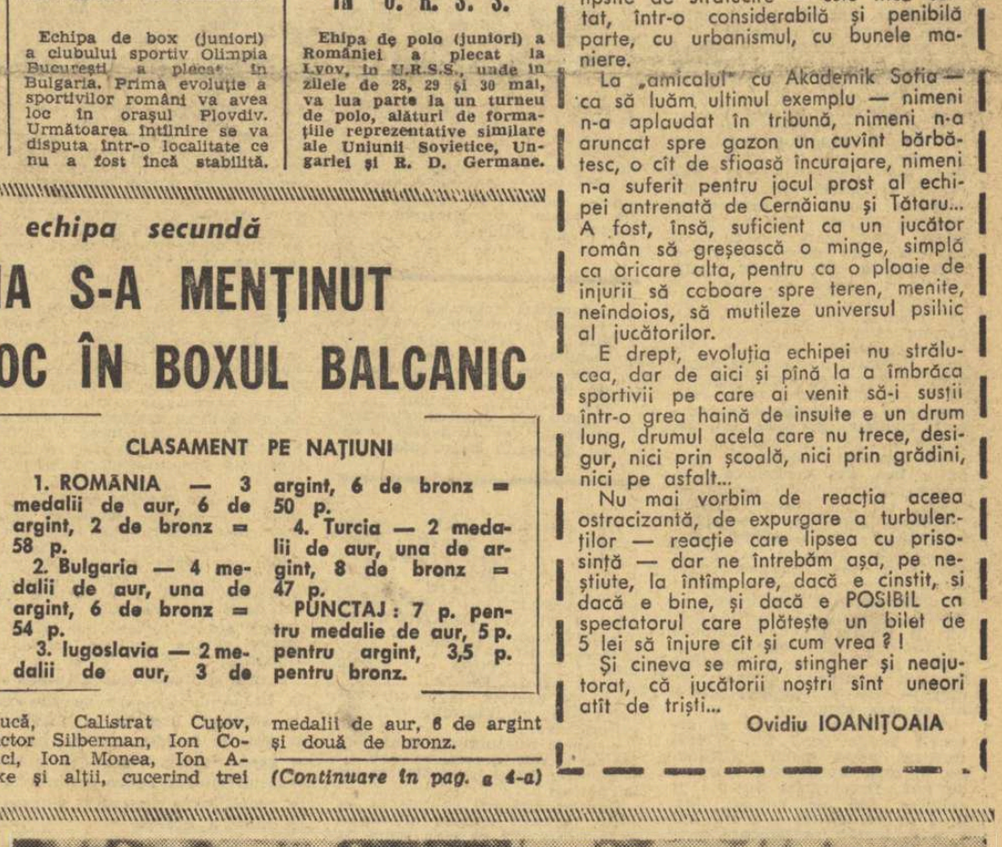

În cele trei confruntări cu echipa R. F. a Germaniei

Naționala României de lupte greco-romane și-a onorat cartea de vizită

INTERVIUL NOSTRU CU ANTRENORUL FEDERAL ION CORNEANU

Zilele trecute, echipa de lupte greco-romane a țării noastre a susținut trei întîlniri cu reprezentativa similară a R.F. a Germaniei, formație bine cotată în arena internațională. Cum agențiile de presă ne-au furnizat doar rezultatele tehnice, pe care de altfel le-am și publicat, i-am solicitat antrenorului federal Ion Corneanu mai multe amănunte.

(Continuare în pag. a 3-a)

O NOUĂ FORMULĂ DE DISPUTARE A FINALELOR J.O. ȘI C.E.?

Propunerea F.R.B. la Conferința diriguitorilor baschetului european și din bazinul mediteraneean

De mîine se desfășoară, în saloanele hotelului „Internațional" din Mamaia, lucrările celei de-a XV-a sesiuni a Conferinței permanente a delegaților federațiilor naționale de baschet din Europa și din Bazinul Mediteraneean, eveniment de mare importanță pentru activitatea acestui sport.

(Continuare în pag. a 4-a)

PE MARELE FRONT AL APELOR

Oltul se răzvrăteşte din nou

În ultima corespondenţă transmisă din Rm. Vîlcea anunţam, cu mare satisfacţie, că Oltul a fost înfrînt. De fapt, se cîştigase o bătălie dar nu şi războiul. Oamenii erau fericiţi că au scăpat de urgia apelor care au transformat ţara noastră într-o uriaşă lagună. Dar liniştea ultimelor zile s-a dovedit a fi una dinaintea furtunii.

De ieri, de la prînz, cînd comandamentul central de luptă împotriva inundaţiilor a anunţat, pe calea undelor, că apele Oltului au atins nivele extrem de periculoase, la Făgăraş, Sebeş şi Cornet, şi că viitura urmează să ajungă în cursul nopţii de duminică spre luni la Rm Vîlcea, întreg oraşul s-a aflat în alarmă. După amiază, neliniştea a început să crească, iar spre seară toţi locuitorii s-au scoţit mobilizaţi. Mii de oameni se îndreptau spre punctul Ostroveni, cel mai ameninţat de apele năvalnice. 10 000 de saci cu nisip au barat, la marginea oraşului Rm. Vîlcea, Oltul. Oltul, însă, creşte vertiginos. Azi dimineaţă (n.r. luni), la ora 7, el atinsese cota de 350 cm, cu 30 de centimetri mai mult decît se prevăzuse. La ora 10, cota era de 361 cm ! Întreprinderea „11 Iunie" este grav ameninţată. Cu tot eroismul de care au dat dovadă oamenii în această noapte albă, Oltul s-a dovedit puternic. Apele sale pătrunseseră, încă de la ora 6, pe străzile Horia şi Closca. Imediat, membrii comandamentului municipal s-au deplasat la faţa locului. La ora cînd transmit a început evacuarea populaţiei.

Dacă la Rm. Vîlcea pierderile sînt, deocamdată, nu prea mari, în celelalte localităţi, de pe malul rîului, situaţia a început să devină critică. La punctul Munteni (din raza comunei Mihăieşti), apele au invadat o suprafaţă de peste 30 de hectare şi continuă să înainteze. Ţăranii cooperatori de aici, ajutaţi — în principal — de militari, dau o crîncenă bătălie cu micuţul pîrîu Govora, care s-a transformat, în cîteva ore, într-un adevărat fluviu. Oamenii şi animalele sînt în afară de orice pericol.

În cel mai nordic punct al judeţului, la Ciineni, s-au înregistrat însă şi victime. Populaţia este evacuată şi toate forţele umane lucrează, fără întrerupere, de peste 24 de ore la construirea unui dig de apărare. Circulaţia, pe şoseaua Rm. Vîlcea — Sibiu, a fost întreruptă. Ploile dezlănţuite au acoperit cu apă această principală cale de acces spre Ardeal, în punctul Lotrişor. Sute de autocamioane cu alimente, medicamente şi obiecte trimise sinistraţilor au fost oprite din drum. La comandamentul judeţean nu au sosit încă informaţii despre situaţia căii ferate. Deocamdată, s-ar părea că ea este în afară de pericol.

Foarte greu lovit a fost oraşul Drăgăşani, unde au trebuit să fie evacuate, pînă acum, 131 de familii.

În ciuda situaţiei grele şi ameninţătoare, oamenii luptă cu hotărîre, toate forţele fiind coalizate împotriva vicisitudinilor naturii. Şi deşi apele Oltului cresc mereu, nicăieri nu am auzit cuvîntul frică, n-am văzut panică. Calmul şi eroica dăruire caracterizează atmosfera, din aceste ore, în judeţul Vîlcea.

„Pericolul este, într-adevăr, foarte mare, mult mai mare decît ne-am fi închipuit — îmi spunea un tovarăş din comandamentul judeţean — *dar sîntem hotărîţi să facem totul ce omeneşte va fi posibil pentru a îngenunchea Oltul. Oltul acesta, pe care-l iubim atît de mult şi care, parcă, a înnebunit cu totul".*

Dan VLAD

Rm. Vîlcea, 25 mai 1970

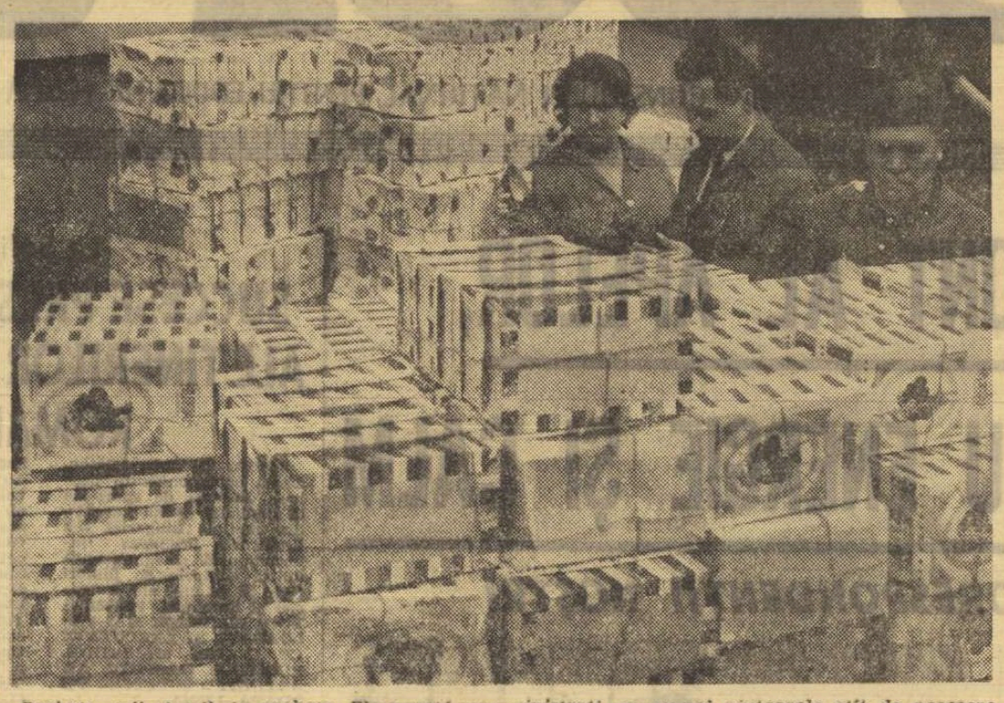

Pachete, mii şi mii de pachete. Ele poartă spre sinistraţi nu numai ajutoarele atît de necesare supravieţuirii, dar şi căldura inimilor unei întregi naţiuni, strînsă unită şi la bine şi la rău

TINERETUL SPORTIV RĂSPUNDE PREZENT!

La redacţie sosesc zilnic noi adeziuni din partea cluburilor, asociaţiilor, sportivilor, activiştilor sportivi, numerosului activ obştesc care îşi consacră timpul liber cauzei stadionului pentru ajutorarea întinselor zone ale patriei noastre vehement atacate de calamităţile naturale.

Toate acestea se înscriu în consensul unanim de solidaritate prin care poporul nostru este hotărît să ţină piept urgiei şi să reconstruiască, cît mai degrabă, toate cele ce au fost distruse în zilele de nebunie a apelor. Este expresia hotăririi nestrămutate de a face — ca în ciuda tuturor vitregiilor — România socialistă să prospere şi să înflorească necontenit.

● Sportivii din Botoşani — 100 000 lei

Alături de toţi oamenii muncii, sportivii din Botoşani, judeţ mai puţin afectat de calamitate, au hotărît să depună importante sume de bani în „Contul 2 000". Consiliul judeţean, în colaborare cu asociaţiile, a întocmit un program bogat de competiţii ale căror încasări vor fi donate în întregime sinistraţilor. După un calcul estimativ, la ele se vor încasa 15 000 lei. În plus, din contribuţiile personale şi din întrecerile programate pînă la sfîrşitul anului se vor aduna încă 70 000 lei. În total, botoşănenii vor contribui cu, aproximativ 100 000 lei.

GH. JANCA, coresp.

● Aflăm de la Piatra Neamţ

În „Contul 2 000" au depus :

1 000 lei — Colegiul de arbitri de fotbal din Roman

3 200 lei — componenţii echipelor de fotbal şi volei fete „Ceahlăul" P. Neamţ

1 000 lei — Asociaţia sportivă „Cimentul" Bicaz.

2 000 lei — Şcoala sportivă din P. Neamţ

500 lei — Asociaţia sportivă „Comerţul" P. Neamţ.

De asemenea, se vor organiza, în întreg judeţul, numeroase competiţii ale căror încasări se vor dona sinistraţilor.

T. RADU — coresp.

● Planul clubului Progresul Bucureşti...

Biroul popularului club bucureştean Progresul a întocmit un plan amplu pentru adunarea fondurilor în vederea ajutorării sinistraţilor. Suma totală pe care şi-o propune această organizaţie sportivă este de peste 240 000 lei, reprezentînd :

30 000 lei — venituri din manifestaţii sportive

6 000 lei — organizarea unei seri cultural-sportive

27 000 lei — materiale şi echipament sportiv

5 000 lei — veselă pentru familiile sinistrate

42 000 lei — donaţii din salariul lucrătorilor clubului

10 000 lei — renunţarea la chirii pentru bazele sportive

100 000 lei — economii din bugetul calendarului competiţional

20 000 lei — economii la alte capitole bugetare.

2 000 lei — depuneri ale salariaţilor.

PRIMĂVARA AUTOMOBILISMULUI

Spre deosebire de ceea ce se întîmplă în raliurile consacraţilor, organizarea Raliului începătorilor, al celor care conduc de cel puţin 5 ani, ar putea primi calificativul „foarte bine". Iniţiatorii competiţiei (sprijiniţi de organele de circulaţie, C.E.C., A.D.A.S., Uzina Danubiana, Administraţia Pronosport), au acumulat toate forţele necesare reuşitei. Concurenţii nu au avut probleme cu traseul (poate prea uşor), iar arbitrii au cronometrat corect, cu o notă deosebită pentru postul de la bifurcaţia Urziceni—Buzău, unde placarde vizibile de la 10 m indicau timpul orar. La fel de reuşită a fost festivitatea de închidere. Toate acestea au demonstrat că, în sfîrşit, o dată cu „Raliul primăverii" a venit şi o primăvară în rîndul organizatorilor de raliuri ; sperăm să fie de bun augur.

Manifestarea a fost cu adevărat sportivă. Fiat 600 bate la puncte pe Fiat 124 ; Roman Lucia — Vass Adriana înving fără drept de apel pe celelalte echipaje feminine ; sibianul Kestner sprinteză elegant în proba de slalom, dovedind prin aceasta că simpaticul Adrian Mureşan are dreptate atunci cînd spune : „Reuşita probei de slalom se datoreşte enormului antrenament făcut pe străzile oraşelor noastre, unde numărul gropilor depăşeşte uneori pe cel al jaloanelor din concurs".

Diversitatea meseriilor (arhitect, zidar, mecanic auto, medic, profesor, inginer, regizor, pictor etc.), gama largă a virstelor (23—54 ani) precum şi prezenţa la start a 8 concurente, au arătat deosebita atracţie pe care o reprezintă „sportul la volan" la noi în ţară.

Au existat şi echipaje mixte, edificator fiind echipajul Doru Gîndu — Halina Lascăr, care a ocupat locul 3 în clasamentul general şi locul 2 la clasă pe un Trabant 601. O menţiune specială pentru fraţii Gaman din Piatra Neamţ care au venit să reprezinte frumosul lor oraş. Sperăm să nu mai fie singuri, în viitor.

Braşovenii Ludu şi Simu nu au fost la înălţimea campionilor de la Poalele Timpei, cu toate că pe parcurs ne-au spus : „Vrem să nu facem de ris Braşovul, deci vom învinge". Au avut pene de cauciuc, nu şi-au dozat suficient forţele la depanare, iar la slalom Ludu a dărîmat 3 jaloane, „timpul" nefiind suficient. Pe viitor sperăm mai mult, sau mai precis sperăm în realizarea sloganului enunţat de Ludu.

Au existat şi echipaje precum Criveanu ⊕ Tutunaru care, în pofida panei de dinam, au ajuns pe locul 2 în clasamentul general şi pe locul 1 la clasă, dovedind o tenacitate deosebită ; putem spune chiar înflăcărată, aidoma culorii roşii a maşinii. Sperăm ca frumoasa reuşită să-i facă mai temperaţi pe viitor — nu la volan — ci... în afară.

Ca un „happy end" a fost decernarea premiilor oferite de către Şcoala de şoferi amatori din Bucureşti, A.D.A.S., C.E.C., Danubiana, A.S. Pronosport, celor merituoşi. În plus, A.D.A.S. a oferit poliţe de asigurare tuturor participanţilor. O surpriză : prin tragere la sorţi, frumoasa balerină Crenguţa Cumbary cîştigă un combinezon de automobilist, oferit de Uzina Danubiana.

Ileana ILIESCU

Concurs în Capitală

Pentru a veni în sprijinul populaţiei sinistrate, Automobil Clubul Român organizează în Bucureşti, pe bulevardul Leontin Sălăjan, la 31 mai (dată la care ar fi trebuit să aibă loc Raliul Mureşului, cu plecarea din Tg. Mureş), un concurs de viteză în circuit.

Sînt invitaţi a lua parte toţi automobiliştii cu o practică de minimum 2 ani, cu sau fără licenţă de concurent.

Înscrierile se fac pînă în ziua de 29 mai la sediul A.C.R., str. Nikos Beloiannis nr. 27, sectorul 1, Bucureşti, serviciul competiţii, zilnic între orele 8—14,00, iar marţi şi vineri între 18,00—20,00.

LA BRĂILA, DRAMATICĂ ÎNCLEŞTARE

(Urmare din pag. 1)

mai mult imaginea participării totale, a tuturor oamenilor, sufletească şi materială, la ceasul teribilei înfruntări, a unităţii noastre consfinţite la bine şi consolidate acum, în faţa forţelor dezlănţuite ale naturii.

În sfîrşit, acceleratul care iniţial trebuia să ajungă la Galaţi, dar căruia apele i-au frînt drumul, s-a pus în mişcare. Fereastra a devenit un ecran pe care se succed cu repeziciune imagini. Imagini de loc optimiste. Băiţi mari, cît cuprinzi cu ochii, au acoperit hectare fără număr din această vastă cîmpie, denumită — plastic — grînarul ţării. Uneori apar stîlpi, ce încearcă cu greu, ca nişte oameni istoviţi, să-şi ţină portativul sîrmelor deasupra gîrlelor furioase. Acolo unde apele s-au retras, peste suprafeţele în care porumbul sau grîul abia încolţiseră, s-a aşternut o peliculă maronie. Şi peste tot, pe uliţele satelor, pe drumuri, noroiul obsedant, subţiat de apa ce a pus aici vremelnică stăpînire. Apropiindu-ne de Brăila zărim, tot din goana trenului, coroanele copacilor, zbuciumate de vijelia căreia aveam să-i simţim asprimea de la primii paşi prin oraşul dunărean. Oamenii acestui important centru al industriei constructoare de maşini grele, al industriei hîrtiei şi celulozei, al şantierelor, au în ochi luciri metalice. Le citeşti parcă mînia — prietenul Dunăriu a devenit duşman temut — dar şi hotărîrea de a nu se lăsa învinşi.

Ce-au însemnat pentru ei ultimele 24 de ore ? Din Siret revărsat peste maluri pătrund, pe o zonă apreciabilă, şuvoaie de apă. Deocamdată nu pot fi stăvilite. 200 de militari fac, în zona cantonului 4 (între km 8 şi 9), lucrări pregătitoare pentru încercarea de a închide breşa. Pînă atunci apa îşi continuă drumul nimicitor. La Nămoloasa, tot pe Siret, infiltraţiile ameninţă digul : Vîntul — care suflă cu o diabolică putere — naşte valuri neînchipuit de mari pe Dunăre. La Mărăşu, de duminică noaptea, cîteva sute de oameni, muncitori şi militari, scafandri, cu utilaje de toate felurile şi mărimile, dau o crîncenă bătălie cu Dunărea. Izbind digul Insulei Mari a Brăilei, valurile au deversat, au pătruns hoţeşte pe dedesubt, au încercat să năruie titanica muncă a oamenilor. Cu apa pînă la piept, în valurile reci ca gheaţa şi şfichiuitoare ca biciul, oamenii aceştia — eroi veritabili, mai tari decît granitul — n-au lăsat o clipă lucrul. Au împlantat palplanşe, au întărit şi înălţat digul, au făcut tot ce omeneşte este posibil, nu s-au lăsat învinşi. La ora cînd transmit, aproape 11.000 de perechi de braţe îşi pun voinicia în apărarea celor 156 de km de dig care înconjoară 72 000 de hectare de pămînt fertil, însămînţat cu porumb, grîu şi floarea soarelui, pămînt smuls apelor cu şase ani în urmă. Vizita pe care secretarul general al partidului, tovarăşul Nicolae Ceauşescu, a făcut-o la 22 mai în judeţ, i-a îmbărbătat, i-a făcut să vadă şi mai clar cîtă nevoie este ca aceste pămînturi roditoare să fie apărate de ghearele hrăpăreţe ale stihiei.

Asociaţia sportivă Unirea Tricolor, cluburile Progresul Brăila şi Şcoala sportivă din localitate au donat material şi echipament sportiv în valoare de peste 11 000 lei. Totodată, din veniturile obţinute prin organizarea unor manifestaţii sportive, vor fi depuşi 18 500 lei în contul sinistraţilor.

La comandamentul judeţean pentru apărarea împotriva inundaţiilor, am în faţă situaţia la zi a distrugerilor provocate : 6 LOCALITĂŢI INUNDATE TOTAL ŞI UNA PARŢIAL, 1 010 CASE LOVITE DE APĂ (DINTRE CARE 900 DISTRUSE TOTAL), 6097 PERSOANE EVACUATE, 11 660 HECTARE CU CULTURI PE CARE APELE LE-AU ÎNECAT.

La ora aceasta, inginerul Corneliu Popovici transmite veşti îngrijorătoare.

— Apele Buzăului au atins cota 275 cm şi sînt în creştere. Alertaţi comunele, cereţi oamenilor să fie la posturi !

Dar tot aici afli ce minuni au făcut oamenii acestor meleaguri în puţinele zile ce s-au scurs de la declanşarea calamităţilor : 74 245 ml consolidări simple şi complexe, peste 250 000 mc terasament, 25 000 ml suprainălţări, 62 000 ml banchete noi — numai la digul care împrejmuie „Bărăganul dintre ape", marea insulă îmbrăţişată acum pînă la sufocare de Dunăre. Dumitru Vişan, secretar al Comitetului de partid al Uzinei Laminorul, aflat la lucru împreună cu numeroşi laminorişti, spune : „În ultimele zile am lucrat la trei diguri : la Siret, la Vărsătura şi la chelul portului dunărean". O spunea simplu, aşa cum vorbeşti despre o îndatorire. Lăsînd sculele, micrometrele şi rigiele de calcul în stăpînirea colegilor de schimb, predînd ştafeta manetelor şi butoanelor liniilor automate, muncitorii preiau lopeţile, pentru a pune stavile în calea apelor, pentru a apăra bunurile comune.

Fetele de la C.A.P. Sihleanu ştiu acum şi calcule inginereşti despre îndiguire. Aneta Hurmuzache şi prietenele ei au luptat cu vitejie bărbătească, îmblînzind, pe cît s-a putut, furia potopului.

Citesc, în ziarul „Înainte" sau în manuscrisele colegilor de la redacţia organului Comitetului judeţean Brăila al P.C.R. şi al Consiliului popular judeţean, ştiri care scot în evidenţă abnegaţia cu care oamenii îşi pun energiile în slujba apărării avutului tuturor, ştiri din fabrici care vorbesc despre vrednicia muncitorilor (fabrica Stinca s-a angajat să dea peste plan, pînă la 30 iunie, 2 500 de tone de ciment, Uzina de utilaj greu „Progresul", Uzina „Laminorul", alte fabrici şi întreprinderi înregistrează depăşiri record), ştiri despre emoţionanta solidaritate a cetăţenilor (ţăranii din Siliştea şi Muchea i-au primit frăţeşte pe inundaţii din Cotul Lung, Vameşul şi Cotul Mihalea, internatele liceelor din Brăila găzduiesc şi ele sinistraţi, centrele de colectare a lucrurilor pentru zonele calamitate cunosc o mare afluenţă, iar „Contul 2000" se îmbogăţeşte pretutindeni, văzînd cu ochii).

Cota apelor Dunării era luni, la Brăila, de 617 cm, cu zeci de cm. peste nivelul ei normal. Lupta nu s-a încheiat. Vor urma zile şi nopţi de bătălie pe viaţă şi pe moarte, pînă cînd acestui înspăimîntător balaur îi va fi tăiat şi cel de-al şaptelea cap.

Pînă atunci nimeni nu va cunoaşte odihna, alci pe malurile Dunării...

Astăzi, sînt aşteptate să sosească la Brăila două grupe de cîte 25 de studenţi, una de la I.E.F.S., şi alta de la Institutul de Petrol şi gaze din Bucureşti. Cei 50 de studenţi îşi vor aduce contribuţia la consolidarea digului şi a insulei mari a Brăilei.

CUMPLITĂ AŞTEPTARE

(Urmare din pag. 1)

se pregăteşte să primească o sticlă de şampanie pe pintece ? Gîndul se duce prea departe : azi sudorii sînt la cinste. Unul dintre ei, Gheorghe Alexe, canoist fruntaş al asociaţiei Ancora, va intra curînd — pe neîncăpătorul panou de onoare al acestor zile în care e greu să-i diferenţiezi pe unii, din noianul de bărbăţie al colectivităţii.

Într-una din nopţile trecute, cînd comandamentul local a hotărît planuri de bătaie pentru stăvilirea furiei presupuse a Dunării asupra incintei şantierului, ciţiva tineri de la căminul muncitoresc au aflat că vechiul hangar cu ambarcaţii se va găsi în pericol. Au renunţat la somn şi au cărat cu miinile lor grijulii gingaşele bărci la loc ferit. Au fost atunci, lîngă numitul sudor, alţi canoişti şi calaciştl, timplarii Marin Potîrniche şi Romeo Cristea, ajutorul Enache Drăgan, care s-au alăturat marangozului Dumitru Varenic, antrenorului Severin Panait şi secretarului asociaţiei, Constantin Alexandrescu.

Se înalţă digul de 8 km pînă spre staţia de sortare a minereului. În curtea şantierului, spre Dunăre, digul e sprijinit cu foi de tablă groasă, sudate, cele ce mîine, poimîine vor reveni la destinaţia lor firească : structura metalică a vaselor în construcţie. Totul e pus în joc pentru salvgardarea bunurilor. Şi teama cetăţeanului din cartierul de jos, care, ferindu-se şi de Prut şi de Dunăre, îşi dărîmă singur casa, este — în tot tragismul actului — numai un semn singular al acestor zile cumplite cînd descoperim, tot mai evident, forţa colectivităţii.

SIGHIŞOARA,

(Urmare din pag. 1)

urcat se mai află trei sighişoreni. Unul dintre ei, **Wilhelm Heidemann**, este dispus să-mi relateze cîteva crîmpeie din orele de apocalips ale nopţii de simbătă spre duminică : **„Mă odihneam. Lucrasem pînă la ora 23. La 4 dimineaţa urma să plec la desfundarea unei guri de canal din strada Clujului. Deodată aud urlînd sirenele fabricilor. Apoi, cineva îmi bate în fereastră şi îmi spune că urgia s-a abătut iarăşi asupra noastră. Începem evacuarea oamenilor, a bunurilor, care mai putuseră fi salvate după prima catastrofă".**

Prietenul meu continuă să-mi vorbească. Îmi spune că de astă dată nu s-au înregistrat victime omeneşti. Comandamentul special a acţionat foarte operativ.

În cîteva ore, cît am stat în Sighişoara, am văzut — atît cît s-a putut vedea de pe pluta improvizată şi apoi de pe acoperişul gării oraşului — rănile adînci lăsate de muntele uriaş al Tîrnavei revărsate : întregul cartier „7 Noiembrie" cufundat în apă ; la fel aleea Tellor. Fabrica de mătase, cea de lînă şi fabrica de bumbac sînt una cu Tîrnava. Dar în cele cîteva ore cît am stat în Sighişoara, am văzut şi altceva : voinţa neclintită a cetăţenilor de a reface totul, cărămidă cu cărămidă, pentru ca Sighişoara să devină iarăşi unul dintre cele mai frumoase oraşe ale Transilvaniei. Iar la această operă de reconstrucţie îşi dau contribuţia lor totală oamenii muncii, români, maghiari şi germani, într-o deplină unitate. O unitate pe care — chiar dacă Tîrnava se va mai revărsa — nu o vă putea înfrînge !

MEDIAŞUL DE DOUĂ ORI SUB APĂ

Eroismul unor sportivi

Străvechiul oraş Mediaş, care în urmă cu trei ani a împlinit respectabila virstă de şapte secole, a fost inundat, în decurs de zece zile, pentru a doua oară. Necruţătoarea Tîrnavă, în matca căreia vara de abia găseşti un loc unde să faci o baie, a produs acum o catastrofă de proporţii gigantice cum nu-şi amintesc nici cei mai bătrîni locuitori, şi nu pomenesc nici documentele vremii.

Din seara zilei de 13 mai, cînd s-a dat prima alarmă, şi pînă azi, luni 25 mai, medieşenii au trăit zile şi nopţi de groază. Au fost sub apele murdare ale Tîrnavei Mari cartiere întregi şi zona industrială a oraşului. Au rămas fără adăpost mii de persoane, nemaivorbind de bunurile locuitorilor, ale întreprinderilor luate de viltoare. O dată cu prima inundaţie au fost atacate de ape şi bazele sportive ale oraşului. La ora actuală se poate spune că Mediaşul nu mai are aproape nici o amenajare sportivă. Au fost distruse complet bazele Gaz metan (teren de fotbal, vestiare, o parte din tribune, ştrand, popicărie), Sparta (teren de fotbal), Record (teren de fotbal), Textila (terenuri de fotbal, handbal, tenis şi ştrand), Voinţa (poligon de tir). La aceştea se mai adaugă un bogat inventar de echipament sportiv, distrus în totalitate. Pagubele pricinuite de inundaţie patrimoniului sportiv din Mediaş depăşesc suma de 2 milioane de lei.

Cea de a doua inundaţie s-a produs începînd de duminică seara. Deşi de această dată cantitatea de apă care a năvălit asupra oraşului a fost mai mică, ea a acoperit din nou străzi întregi şi fabrici. Se află iarăşi sub apă cartierul Bratei, zona din împrejurimile întreprinderii Automecanica, fabrica Tîrnava. Luni dimineaţa timpul s-a ameliorat, ploile s-au oprit şi astfel cota Tîrnavei staţionează. Acum, mii de oameni lucrează în toate zonele calamitate la repararea digului (între cele două poduri), la evacuarea inventarului şi a bunurilor personale din clădirile aflate sub apă, la punerea în funcţiune a secţiilor întreprinderilor. După ce se vor retrage apele munca va continua şi mai intens. Tineretul se află în primele rînduri ale acestei uriaşe bătălii pe care o duc acum toţi medieşenii.

Chiar şi în zilele de groază ale primei inundaţii, sportivii nu şi-au cruţat eforturile, unii dintre ei făcînd adevărate acte de vitejie. Se vorbeşte, de pildă, despre antrenorul echipei de fotbal Gaz metan, M. Luca, care, cu o plută improvizată, apoi cu o barcă, a salvat 30 de persoane şi numeroase bunuri personale ale sinistraţilor. Mult timp nu-l vor uita cele 6 familii din cartierul Vasea pe tînărul baschetbalist V. Zdrenghea (din lotul naţional de juniori) aflat în fruntea unui grup de oameni care a salvat o bună parte din lucrurile acestora, ameninţate de ape.

Cu toate nenorocirile pe care le-au suferit în aceste două săptămîni, locuitorii Mediaşului nu şi-au pierdut curajul, încrederea în forţele lor. Cu ajutorul întregii ţări, printr-o muncă asiduă, viaţa îşi va relua cursul normal.

Z. RIŞNOVEANU
corespondent

FABRICILE DE MATERIALE SPORTIVE DIN REGHIN LUCREAZĂ DIN PLIN

Reghinul, primul oraş care a căzut victimă viiturilor Mureşului, reintră încetul cu încetul pe făgaşul vieţii normale. Inundaţia din 12—14 mai a lăsat pagube uriaşe. Zeci de persoane au rămas fără adăpost, pierzînd aproape totul. Întreprinderile au plătit şi ele un tribut greu. La cele două unităţi producătoare de material şi echipament sportiv, I.T.M.S. şi C.P.L., pagubele au însumat 500 000 şi respectiv 690 000 lei. La I.T.M.S., unde se fabrică mingi, ghete de fotbal şi alte produse din piele a avut mult de suferit, în special, secţia producţie-tălpuit. Muncitorii, în frunte cu directorul I. Peter, au reuşit să salveze o importantă cantitate de produse finite şi o parte a utilajului electric. Acum la I.T.M.S., după ce au fost înlăturate urmele inundaţiei, se lucrează din plin, iar pentru recuperarea zilelor de lucru pierdute, salariaţii au hotărît ca, temporar, să muncească zilnic 9 ore.

La C.P.L. (Combinatul de prelucrare a lemnului), unde se fabrică renumitele ambarcaţiuni româneşti, cu care sportivii noştri au cîştigat atîtia lauri, precum şi alte materiale sportive pe bază de lemn, Mureşul a făcut ravagii mari. Au fost luate de valuri nu mai puţin de 24 de bărci universale 3603 săniuţe, 68 mese de ping-pong ş.a., pierzîndu-se, totodată, în viltoare, cantităţi mari de material lemnos din care se fabrică ambarcaţiuni populare şi de concurs, schiuri, rachete de tenis etc.

Acum se lucrează în toate secţiile combinatului şi muncitorii depun eforturi mari pentru recuperarea producţiei pierdute în zilele de tristă amintire lucrînd cîteva săptămîni, zilnic, 9 ore.

L. MAIOR — coresp.

DE LA UN BUT LA ALTUL

CLASAMENT

1. Griviţa	30	19	1	0	574	100	39
2. Steaua	22	18	1	3	357	127	59
3. Universitatea	20	15	0	5	193	91	50
4. Dinamo	21	13	3	5	272	127	50
5. Ştiinţa	21	11	5	5	159	121	48
6. Farul	22	9	2	11	170	163	42
7. Politehnica	20	10	1	9	136	98	41
8. Rulmentul	22	7	2	13	104	188	38
9. Sibiu	20	5	3	12	88	227	33
10. Agronomia	21	5	1	15	126	231	32
11. Vulcan	22	4	1	17	141	286	31
12. Progresul	22	3	0	22	74	369	22

● În cadrul primei etape a calificărilor pentru divizia A la rugby s-au disputat pe stadionul Tineretului două meciuri : Electroputere Craiova — Cimentul Medgidia şi Rapid — Constructorul. În prima partidă, după un joc foarte slab din punct de vedere tehnic, a învins echipa craioveană cu 6—0 (3—0). A doua întîlnire a adus faţă în faţă două foste divizionare A care emit şi anul acesta justificate pretenţii de promovare. Meciul a fost frumos şi, în ciuda dominării Constructorului, scorul a rămas alb. **(GEO RAEŢKY)**

★

La Casablanca se desfăşoară lucrările celui de-al 28-lea congres al federaţiei internaţionale de rugby. S-a stabilit că în preliminariile competiţiei „Cupa Naţiunilor" — F.I.R.A. ediţia 1971, să participe echipele Belgiei, Spaniei, Cehoslovaciei şi Iugoslaviei. Echipele Franţei, României, Marocului şi Italiei sînt calificate de drept în turneul final. „Cupa Naţiunilor" pentru echipele de juniori va avea loc anul viitor în Maroc. În 1972 această competiţie se va desfăşura în Italia, în anul 1973 ea va fi găzduită la Bucureşti, iar în anul 1974 va fi organizată de federaţia din R. F. a Germaniei.

A CÎŞTIGAT TOULON!

R. C. Toulon, echipa în care activează rugbystul român Demian, a reuşit o performanţă de răsunet, cîştigînd trofeul „Yves-de-Manoir". În finala disputată la Paris, echipa lui Demian a învins puternica formaţie Agen cu scorul de 25—22 (17—9), obţinînd astfel o frumoasă victorie în tradiţionala competiţie a rugbyului francez.

CLASAMENTE, CATEGORIA A

FEMININ

1. Univ. Tim.	26	19	3	4	316:240	41
2. Univ. Buc.	25	17	4	4	326:250	38
3. Confecţia	26	16	3	7	320:292	35
4. I.E.F.S.	26	11	2	13	351-240	24
5. Constructorul Timişoara	26	9	3	14	264:278	21
6. Rulmentul Braşov	26	9	3	14	294:328	21
7. Rapid	26	8	4	14	281:308	20
8. Voinţa Od.	24	8	3	13	244:263	19
9. C.S.M. Sibiu	26	8	3	15	228:277	19
10. Progresul	25	7	4	14	289:337	18

MASCULIN

1. Steaua	25	24	0	1	463:322	48
2. Din. Buc.	25	17	2	6	395:323	36
3. Univ. Cluj	24	14	1	9	343:333	29
4. Univ. Buc.	24	13	2	9	356:329	28
5. Polit. Tim.	25	11	4	10	370:337	26
6. Voinţa Buc.	25	9	3	13	400:457	21
7. Din. Braşov	24	9	2	13	370:368	20
8. Din. Bacău	24	8	1	15	348:392	17
9. Minerul Baia Mare	23	8	2	16	329-404	18
10. Rafinăria Teleajen	25	3	1	21	343:452	7

„MECIUL SECOLULUI"

În chioşcurile de difuzare a presei se află numărul 5 al „Revistei de şah", consacrat „Meciului secolului", U.R.S.S. — Echipa Lumii, desfăşurat în martie-aprilie la Belgrad.

Iubitorii sportului minţii vor găsi în ea comentate şi în notaţii toate cele 40 de partide ale acestei întîlniri epocale, reportaje, interviuri, declaraţii, amănunte inedite culese de cei doi gazetari români care au urmărit întîlnirea.

Tirajul fiind limitat, grăbiţi-vă să vă procuraţi acest exemplar de antologie şahistă.

C.M. FOTBAL

JURNAL MEXICAN

ULTIMELE PREGĂTIRI

Selecționata Angliei a susținut un nou meci de verificare întîlnind la Quito echipa Ecuadorului, pe care a învins-o cu scorul de 2—0 (1—0) prin golurile marcate de Lee (min. 4) și Kidd (min. 75). Cu 10 minute înaintea încheierii meciului, Bobby Charlton a fost înlocuit cu Sadler. În deschidere, echipa de rezerve a Angliei a dispus cu 4—1 (1—1) de o selecționată a orașului Quito. Au marcat Thompson, Astle (2), Munoz (autogol) și respectiv Baretto.

★

În orașul Toluca, **echipa Italiei, fără a convinge** (aprecierea aparține corespondentului agenției France Presse), **a învins cu scorul de 5—3 (1—1) echipa mexicană Club Toluca.** Riva, care a jucat excelent, a înscris 2 puncte în minutele 38 și 55. Gori (min. 55) și Boninsegna (min. 78 și 84) au fost autorii celorlalte puncte italiene. Pentru mexicani au marcat Perrera (2, dintre care unul din lovitură de la 11 m) și Reyes.

★

Echipa Braziliei a jucat la Irapuato, în compania echipei locale cu același nume, apreciată ca cea mai bună din campionatul mexican. Cu toate că nu și-au putut impune întotdeauna jocul, fotbaliștii brazilieni au obținut victoria cu scorul de 3—0 (0—0). Punctele au fost înscrise de Paulo Cesar (min. 58), Roberto Lopez (min. 65) care l-a înlocuit pe Pele și Rivelino (min. 89). **În echipa gazdelor au jucat argentinianul Florio, uruguayanul Majewski și... brazilianul Ubina.**

★

La Puebla, echipa Belgiei a învins cu 2—1 (0—0) formația mexicană America prin punctele marcate de Paul Van Himst și Raoul Lambert.

★

Formația Bulgariei a jucat un meci de verificare în orașul Leon cu o selecționată a cluburilor locale. Jocul s-a încheiat cu un rezultat de egalitate: 3—3. În acest meci **portarul bulgar Simeonov s-a accidentat, părăsind terenul.** Golurile echipei bulgare au **fost marcate de Jekov și Dermendjiev** (2).

O REEDITARE A FINALEI IN TEXAS?

Impresarii internaționali au prevăzut de pe acum o reeditare a campionatului mondial. Potrivit ziarului mexican „Excelsior", un delegat al unei companii americane de televiziune a sosit în Mexic pentru a studia posibilitatea organizării unui „program fotbalistic de gală" ce ar urma să aibă loc la Houston (Texas), imediat după finala „Cupei Jules Rimet". În deschidere ar urma să se dispute meciul dintre echipele Mexicului și S.U.A., iar în vedetă, vor evolua finalistele de la „Azteca". Impresarul american a luat deja contact cu șase dintre echipele susceptibile să cîștige „Cupa Jules Rimet". Discret, acesta nu le-a dezvăluit însă identitatea.

MĂȘTI DE OXIGEN

Avînd experiența Jocurilor Olimpice desfășurate cu doi ani în urmă, Comitetul de organizare al C.M. a instalat 11 aparate de oxigen în vestiarele stadionului „Azteca" din capitală. Ele vor fi puse la dispoziția jucătorilor care suferă de „răul de altitudine". Cu măști de oxigen vor fi înzestrate și celelalte orașe gazdă ale turneului final.

VIN PLOILE...

Cu sfîrșitul lunii mai, în Mexic se termină așa-zisul „sezon uscat" urmînd să înceapă sezonul ploilor, care s-a și anunțat printr-o aversă puternică asupra capitalei mexicane. În același timp a scăzut și temperatura, fapt care nu l-a incomodat însă pe jucătorii echipelor europene doritori de o vreme mai răcoroasă.

IAȘIN CU NUMĂRUL 13

Antrenorul Gavril Kacialin a comunicat lista celor „22" componenți ai lotului URSS. Așa cum s-a anunțat, între ei se află și celebrul portar Lev Iașin (41 ani), care astfel se află la a patra participare la campionatul mondial. El va purta în timpul campionatului pe tricou nr. 13. Portarul titular va fi însă Kavazașvili, iar prima sa rezervă tînărul Leonid Schmutz. Nu lipsesc din lot valoroșii internaționali Hurtîlava, Sesternev, Metreveli, Puzaci și Serebrianikov. Jucătorii sovietici s-au antrenat la „Centro deportivo Asturiano". Spre surprinderea celor prezenți, elevii lui Kacialin au efectuat timp de două ore un antrenament rezervat exclusiv jocului cu capul.

LA ZI

● Un număr de medici din R.F.G. critică sosirea tîrzie în Mexic a echipei reprezentative, considerînd că ea va avea dificultăți de aclimatizare față de alte echipe care au sosit mai devreme la locul disputei, ca Brazilia și Anglia.

● Selecționerul echipei Marocului a reținut numai 19 jucători pentru turneul final. Printre ei se numără cîțiva cunoscuți internaționali ca: Ahmed Faras, Jarir Fouman și Mustafa Choukri.

● Deși a fost menținut în selecționata mexicană (mai mult ca urmare a presiunii exercitată de suporteri), Enrique Borja riscă să rămînă doar rezervă. La ultimul meci de antrenament, desfășurat cu porțile închise (nu au fost primiți pe stadion nici ziariștii sportivi), Borja nu a fost utilizat în prima garnitură a formației mexicane.

● Ziarele mexicane și în special cotidianul „Ultimas Noticias" arată în diferite reportaje că este foarte posibil ca stadionul Jalisco din Guadalajara să nu fie gata pentru ziua de 2 iunie. Ziarul subliniază că practic este foarte greu ca în decurs de 10 zile stadionul să poată fi complet reamenajat. În cuprinsul reportajelor se mai subliniază că încă instalațiile sanitare ale stadionului nu sînt complet refăcute și că masa presei care urmează să primească 600 de ziariști nu a fost încă amenajată.

● Două milioane de timbre comemorative vor fi vîndute cu ocazia celui de al IX-lea campionat mondial. Vînzarea acestor timbre va începe la 31 mai.

Un ulu în mîna antrenorului echipei mexicane, Cardena.. Este mascota formației țării gazde. Le va aduce noroc?
Telefoto A. P. — AGERPRES

O NOUĂ VERIFICARE A LOTULUI DE TINERET

Reprezentativa de tineret a țării, care se pregătește pentru Cupa Balcanică ce va avea loc în Bulgaria, susține miercuri, la Tîrgoviște (ora 17,30), o nouă partidă de verificare. De data aceasta, tinerii noștri fotbaliști vor întîlni echipa de divizia A din Bulgaria **Krakra Pernik,** care de curînd, în cadrul turneului ce-l întreprinde în țara noastră, a terminat la egalitate cu Petrolul și Steagul roșu. În acest joc antrenorii Cernăianu și Tătaru nu-l pot folosi pe Beldeanu, D. Georgescu, Bălan și Oprea deoarece tot miercuri Progresul București și Universitatea Craiova susțin jocuri oficiale. Am fost informați că s-a renunțat la serviciile lui Caniaro (A.S.A. Tg. Mureș), deoarece el manifestă o scădere de formă.

REPROGRAMAREA UNOR MECIURI

Federația română de fotbal ne-a comunicat că au fost reprogramate mai multe partide din campionatele diviziilor B și C. Astfel, mîine (miercuri 27 mai) vor avea loc următoarele meciuri: **Portul Constanța — Metalul Tîrgoviște** (divizia B, seria I), **Vagonul Arad — Minerul Baia Mare, C.S.M. Reșița — Olimpia Oradea, Metalul Tr. Severin — Metalurgistul Cugir** (toate din divizia B, seria a II-a) și **Metalul Buzău — Rulmentul Bîrlad** (divizia C).

Mîine, la Cluj

C. I. L. Gherla — Rapid București, în „Cupa României"

Ultima partidă din cadrul 16-imilor „Cupei României, C.I.L. Gherla — Rapid București, va avea loc mîine la Cluj. Meciul va fi condus de arbitrii I. Cîmpeanu — la centru, C. Rădulescu și I. Dulău — la linie, toți din Cluj.

În „Cupa României"

Petrolul s-a calificat după prelungiri: 2-1 cu Minaur Zlatna

Meciul Minaur Zlatna — Petrolul Ploiești, din cadrul 16-imilor „Cupei României", a luat sfîrșit cu scorul de 2—1 în favoarea ploieștenilor, după 120 de minute de joc. Repriza I a aparținut în întregime gazdelor care prin **Matei, Sîrbu, Oldan, Podoran și Haneș au creat numeroase momente de derută la poarta lui Mihai Ionescu.** Deși **starea terenului nu era dintre cele mai bune, localnicii au reușit faze atractive. În min. 20, Sîrbu** execută o lovitură de colț. Mingea este interceptată de Burlacu care, printr-un pionjon spectaculos, trimite peste un grup de apărători, înscriind. Repriza a II-a este mai echilibrată, oaspeții joacă deschis, dar gazdele au posibilitatea să înscrie din nou prin Ciocan (min. 67). Acesta ratează, iar peste 4 minute se accidentează și părăsește terenul, lăsînd echipa în 10 jucători. În min. 84 Iuhasz execută o lovitură de colț și Florea — venit în atac — aduce egalarea. Apoi, Ponoran, singur cu poarta goală, întîrzie să șuteze și Cringașu scoate balonul cu mîna de pe linia porții, dar arbitrul acordă corner. În prelungiri Petrolul reușește să obțină victoria. În min. 95 înscrie Alexiu, pecetluind soarta acestei partide. A condus cu scăpări G. Pop (Brașov). Petrolul a folosit următoarea echipă: M. Ionescu — Gruber, Cringașu, N. Ionescu, Florea, Iuhasz, Dincuță, Grozea, Coiugă, Alexiu, Ciucu.

N. BAIȘAN — coresp.

Divizia C

Șoimii Buzău — scor record în etapa a XXVI-a: 8-0 cu Locomotiva Adjud

SERIA I

Fulgerul Dorohoi — Penicilina Iași 2—1 (2—0)
Petrolul Moinești — C.F.R. Pașcani 2—2 (1—2)
Nicolina Iași — Minerul Comănești 6—1 (2—0)
Letea Bacău — Minobrad Vatra Dornei 2—1 (0—1)
Textila Buhuși — Constructorul Piatra Neamț 2—0 (2—0)
Textila Botoșani — Victoria Roman 1—2 (1—1)
Rarăul Cîmpulung — Minerul Gura Humorului 3—0 (Minerul s-a retras).
(Corespondenți: I. Mandache, Al. Stolanovici, V. Diaconescu, V. Neniță, I. Vieru, T. Ungureanu, A. Rotaru).

CLASAMENT

1. Nicolina	24	14	5	5	58-21	33
2. C.F.R.	23	13	4	6	49-24	30
3. Textila Bt.	24	13	4	7	38-24	30
4. Victoria	23	12	5	6	55-24	29
5. Foresta	24	11	3	10	37-29	25
6. Petrolul	24	9	7	8	35-28	25
7. Letea	25	11	2	12	38-31	24
8. Minerul C.	24	10	4	10	26-40	24
9. Minobrad	23	9	5	9	20-32	23
10. Rarăul	25	8	5	12	32-50	21
11. Fulgerul	24	10	1	13	38-64	21
12. Textila Bh.	23	9	2	12	36-34	20
13. Penicilina	25	7	5	13	22-50	19
14. Minerul G. H.	24	8	2	14	33-38	18
15. Constructorul	25	6	6	13	26-54	18
16. Delta	26	12	7	7	38-25	31
17. Cimentul	26	11	9	6	25-22	31
18. Electrica	25	13	4	8	32-26	30
19. Celuloza	26	11	7	8	34-25	29
20. Laromet	26	10	7	9	33-31	27
21. Unirea	26	11	4	11	36-38	26
22. Tehnometal	25	10	5	10	40-30	25
23. Petrolul	26	9	6	10	30-32	24
24. Voința	27	7	10	9	36-40	24
25. Mașini	25	8	7	10	35-29	23
26. Marina	26	7	8	11	30-34	22
27. I.T.C.	26	6	10	10	18-29	22
28. Olimpia	26	8	6	12	23-35	22
29. I.C.A.B.	26	3	3	20	24-78	9

Etapa viitoare: Delta — Cimentul, I.M.U.M. — Petrolul, Tehnometal — Mașini, Unirea — Electrica, Voința — Laromet, Olimpia — Celuloza, S.N.O. — Marina.

SERIA A II-A

Gloria C.F.R. Galați — Dunărea Brăila 3—2 (2—0)
Metalurgistul Brăila — Metalul Buzău 1—2 (1—0)
Petrolul Berca — Petrolistul Boldești 1—0 (1—0)
S.U.T. Galați — Metalul Plopeni 0—0
Unirea Focșani — Electronica Obor 0—1 (0—1)
Rulmentul Bîrlad — Ancora Galați 2—0 (0—0)
Șoimii Buzău — Locomotiva Adjud 8—0 (1—0).
(Corespondenți: V. Ștefănescu, D. Cristache, M. Piopeșanu, T. Sîrlopoi, V. Manoliu, E. Solomon, M. Dumitru).

CLASAMENT

1. Metalul P.	26	14	11	1	56-10	39
2. Electronica	26	15	4	7	64-23	34
3. Șoimii	26	13	8	5	41-21	34
4. Ancora	26	13	4	9	39-26	30
5. Metalurgistul	26	10	9	7	28-26	29
6. Rulmentul	25	13	3	9	34-30	29
7. A.S.M.T.	25	11	6	8	36-28	28
8. Petrolistul	26	10	6	10	32-28	26
9. Metalul B.	25	11	4	10	33-34	26
10. S.U.T.	26	9	7	10	28-29	25
11. Chimia	25	11	3	11	34-37	25
12. Gloria C.F.R.	26	9	6	11	29-39	24
13. Unirea	26	5	9	12	26-42	19
14. Petrolul	26	7	4	15	24-50	18
15. Dunărea	26	4	6	16	31-54	14
16. Locomotiva	26	4	4	18	17-67	12

Etapa viitoare: Locomotiva — Petrolul, Metalul P. — Chimia, Metalul B. — Gloria C.F.R., Unirea — Metalurgistul, Ancora — S.U.T., Dunărea — Șoimii, Electronica — Petrolistul, A.S.M.T. — Rulmentul.

SERIA A III-A

I.M.U.M. Medgidia — Celuloza Călărași 3—1 (3—1)
Voința București — Cimentul Medgidia 2—1 (2—0)
Marina Mangalia — Laromet București 3—2 (1—0)
Unirea Mînăstirea — Delta Tulcea 2—1 (1—0)
I. T. Constanța — S. N. Oltenița 1—1
Olimpia Giurgiu — I.C.A.B. București 3—0 (I.C.A.B. fiind suspendată).
(Corespondenți: R. Avram, N. Tokacek, I. Ciobotă, Gh. Tufcea).

CLASAMENT

1. S.N.O.	26	12	11	3	40-18	35
2. I.M.U.M.	26	12	8	6	35-17	32
3. Autobuzul	26	17	6	3	54-20	40
4. I.R.A.	26	14	8	4	35-21	36
5. Comerțul	26	14	7	5	36-26	35
6. Sportul	26	14	5	7	49-29	33
7. Carpați	26	13	7	6	44-26	33
8. Chimia	26	11	6	9	36-25	28
9. Caraimanul	26	9	10	7	34-30	28
10. Prahova	26	8	8	10	40-31	24
11. Fiacăra	23	7	9	10	24-22	23
12. Sirena	26	7	8	11	28-28	22
13. Petrolul	26	7	8	11	25-39	22
14. Unirea D.	26	8	4	14	29-47	20
15. Progresul C.	26	7	7	12	23-50	21
16. Unirea C.	26	6	7	13	25-43	19
17. Dacia	26	6	7	13	24-44	19
18. Progresul B.	26	3	7	16	20-48	13

Etapa viitoare: I.R.A. — Caraimanul, Dacia — Progresul B., Carpați — Chimia, Unirea C. — Comerțul, Autobuzul — Sportul, Prahova — Petrolul, Sirena — Fiacăra, Unirea — Progresul C.

SERIA A IV-A

Unirea Cîmpulung Muscel — Fiacăra roșie București 2—1 (2—0)
Carpați Sinaia — Comerțul Alexandria 5—0 (2—0)
Progresul Balș — Progresul Corabia 1—3 (1—1)
Autobuzul București — Prahova Ploiești 3—1 (1—0)
I.R.A. Cîmpina — Unirea Drăgășani 5—0 (2—0)
Sirena București — Caraimanul Bușteni 2—1 (0—1)
Chimia Turnu Măgurele — Sportul muncitoresc Buc. 3—1 (0—1)
Petrolul Tîrgoviște — Dacia Pitești 1—0 (1—0).
(Corespondenți: D. Rădulescu, I. Irimincfu, D. Paraschiv, P. Peană, C. Virloghie, D. Diaconescu, D. Gruia, M. Avram).

CLASAMENT

1. Autobuzul	26	17	6	3	54-20	40
2. I.R.A.	26	14	8	4	35-21	36
3. Comerțul	26	14	7	5	36-26	35
4. Sportul	26	14	5	7	49-29	33
5. Carpați	26	13	7	6	44-26	33
6. Chimia	26	11	6	9	36-25	28
7. Caraimanul	26	9	10	7	34-30	28
8. Prahova	26	8	8	10	40-31	24
9. Fiacăra	23	7	9	10	24-22	23
10. Sirena	26	7	8	11	28-28	22
11. Petrolul	26	7	8	11	25-39	22
12. Unirea D.	26	8	4	14	29-47	20
13. Progresul C.	26	7	7	12	23-50	21
14. Unirea C.	26	6	7	13	25-43	19
15. Dacia	26	6	7	13	24-44	19
16. Progresul B.	26	3	7	16	20-48	13

Etapa viitoare: Progresul — Minerul L., Electromotor — Vulturii, Steagul — Unirea, Minerul M. — Minerul B., Energetica — C.F.R., Dunărea — Jiul, Victoria — Furnirul, Metalul — U.M.T.

Miercuri, în „Cupa Balcanică intercluburi"

UNIVERSITATEA CRAIOVA — PARTIZAN TIRANA

Miercuri, la Craiova are loc meciul retur dintre Universitatea și Partizan Tirana, din cadrul „Cupei Balcanice intercluburi". Partida se va desfășura pe stadionul Central cu începere de la ora 17,30 și va fi condusă de cunoscutul arbitru turc Sener Nejat. Reamintim că în primul joc, desfășurat la Tirana, fotbaliștii albanezi au cîștigat cu 1—0.

CAMPIONATUL REPUBLICAN AL JUNIORILOR ȘI ȘCOLARILOR

Iată cîteva rezultate înregistrate în etapa disputată duminică în campionatul republican **al juniorilor și școlarilor:**

Fulgerul Dorohoi—Penicilina Iași 3—3 (1—2), Metalul Tîrgoviște—Sportul muncitoresc București 3—2 (2—1), Petrolul Tîrgoviște—S.N. Oltenița 3—0 (0—0), Textila Botoșani—Liceul nr. 2 Iași 4—0 (3—0), Rulmentul Bîrlad—Ceahlăul P. Neamț 2—2 (1—1), Politehnica Galați—Ancora Galați 4—0 (0—0), Oțelul Galați—S.U.T. Galați 3—0 (0—0), Gloria C.F.R. Galați—Dunărea Brăila 2—1 (1—0), Textila Buhuși—Constructorul P. Neamț 7—1 (1—1), Petrolul Berca—Petrolistul Boldești 1—5 (1—1), Politehnica Iași—Nicolina Iași 6—0 (2—0), Carpați Sinaia — Dinamo București 5—1 (4—1).

CU PICIOARELE PE PĂMÎNT

„7"-le poloiștilor românî are o nouă înfățișare. Am subliniat acest lucru la timpul său și de mai bine de un an îi urmărim evoluția. Nimeni nu se îndoia că din momentul în care Zahan, Kroner, Grințescu, Mărculescu și Firoiu vor preda ștafeta mai tinerilor coechipieri (insuficient călîți în turnee oficiale) va urma o perioadă mai dificilă — rodarea și pregătirea echipei pentru a o apropia de marile valori ale polo-ului mondial. Acțiune presupunînd nu numai luciditate și fermitate în conducerea tehnică, ci și o perioadă lungă de muncă temeinică.

Se impune, de asemenea, ca la orice început de drum să fim mai rezervați față de primele rezultate, unele contradictorii chiar, ce exclud posibilitatea unor concluzii clare. Pe aceste considerente nu ne-am alăturat extazului general cînd, în urmă cu cîteva săptămîni, naționala țării (care se pregătește din luna decembrie) învingea la limită formația Iugoslaviei, de abia adunată de noii antrenori, la capătul unui epuizant campionat național (de iarnă). Și tot pe aceleași temeiuri ne-am gîndit că nu este cazul să facem un cap de acuzație tricolorilor învinși la Barcelona de o echipă ce nu figurează în primul eșalon al continentului. — chiar dacă în ambele cazuri am fost puși în fața unor rezultate „în premieră" pentru palmaresul reprezentativei române...

Cîteva declarații zgomotoase ale antrenorului Carol Corcec publicate într-un cotidian din Capitală după meciurile cu Iugoslavia (în contrast izbitor cu tăcerea deplină ce s-a așternut apoi după turneul din Italia și Spania) ne impun însă o privire asupra problemei dintr-un cu totul alt unghi. La ce se referă prof. Corcec?

În articolul intitulat: „POLO-UL ROMÂNESC ȘI POATE RECUCERI GALOANELE" se afirma: „Actuala națională dă dovadă de o puternică dorință de afirmare. Această dorință coroborată cu o concepție tactică superioară (jocul colectiv în locul celui aproape exclusiv individual practicat o dată cu Zahan în rolul titular) sînt argumente ce mă determină să consider că echipa de polo își poate recuceri galoanele. Excelentele rezultate cu iugoslavii ne măgulesc și cred că acestora le vor urma și altele".

Trecînd peste lipsa de eleganță cu care este negată istoria unei echipe de bună valoare (și acesta este poate lucrul cel mai dureros), ai cărei jucători au fost unanim apreciați în lumea polo-ului mondial, ne vom opri la aceste aprecieri generale nejustificat de optimiste pentru valoarea actuală a echipei. „Concepție tactică superioară, dorință puternică de afirmare, rezultate excelente cărora le vor urma și altele (și nu le-au mai urmat!)". Cuvinte mari, pompoase, al căror conținut ne este deocamdată necunoscut.

Unor asemenea afirmații le-am pretinde mai multă seriozitate și un plus de modestie. Este foarte ușor să te îmbeți cu un succes pe care l-ai obținut în fața unei echipe ce mai trăiește prin cîteva zile ale polo-ului mondial care se apropie de amurgul carierei. E mult mai greu însă ca părăsind o stare euforică să privești cu curaj inerentele greutăți ale oricărui început, față de care fiecare compromis poate fi fatal. Or poate tocmai acest lucru ar fi cel mai indicat la această oră dacă dorim (și nu ne îndoim de acest lucru) ca victoriei asupra umbrei campionilor olimpici să li urmeze altele, cu adevărat convingătoare.

Adrian VASILIU

NAȚIONALA ROMÂNIEI DE LUPTE

(Urmare din pag. 1)

— Am vrea, mai întîi, să vă întrebăm cum apreciați aceste confruntări — cu aceeași echipă, într-un interval de cîteva zile?

— Întîlnirile formației noastre cu echipa națională a R.F. a Germaniei au devenit tradiționale. De astă dată, însă, am considerat, atît federația noastră cît și cea vest-germană, că prilejul trebuie folosit pentru verificarea sportivilor din cele două țări, înaintea campionatelor europene de la începutul lunii viitoare (8—14 iunie). Și pentru ca răspunsul să fie cît mai apropiat de întrebarea dv., precizez că gazdele, avînd un lot numeros de sportivi de valori apropiate, au făcut multe schimbări în formațiile pe care le-au alinIat.

— Cum explicați înfrîngerile lui Nicolae Martinescu și Nicolae Neguț?

— În cele trei întîlniri (disputate în numai 4 zile) am urmărit îndeosebi aplicarea procedeelor tehnice și a unor tactici, în funcție de diverși adversari, și mai puțin rezultatele. Desigur, chiar și în aceste condiții trebuia să fim la înălțime, la nivelul reputației noastre. De altfel, rezultatele pe echipe (numai victorii: 5—3, 5—3, 6—2) consider că au onorat-o așa cum se cuvenea. Spunînd aceasta, nu caut să „acopăr" înfrîngerile celor doi sportivi. Martinescu l-a întîlnit în primul meci pe campionul național al R.F. a Germaniei, Y. Gertsmeyer. În repriza secundă, Martinescu și-a centurat adversarul și, în continuare, l-a „rupt" dar, neatent la picioare, l-a permis lui Gertsmeyer să-l tragă în „pod", pierzînd 3 puncte tehnice. În continuare, Martinescu a executat un tur de cap dar la marginea saltelei și astfel Gertsmeyer a scăpat repede păstrînd însă avantajul pînă la sfîrșitul meciului. În celelalte două partide, Martinescu și-a luat revanșa asupra lui Gertsmeyer. Neguț l-a întîlnit pe Knoll, același luptător în fața căruia, anul trecut, pierduse detașat la puncte. De astă dată, superioritatea lui Knoll a fost concretizată doar de un avertisment, ceea ce înseamnă o promițătoare revenire a sportivului nostru după perioada de declin de formă din ultimul timp.

— Ce aprecieri aveți la adresa celorlalți componenți ai formației noastre?

— Indiscutabil, Gh. Berceanu a fost cel mai bun. Are mari șanse să cucerească titlul de campion continental. Bine a luptat și I. Baciu, care, spre surprinderea mea, a folosit pentru prima dată un tur de cap, învingîndu-și unul dintre adversari (K. Veil) prin tuș. S. Popescu mai trebuie să lucreze, în zilele care au mai rămas pînă la europene, pentru forță. M. Vlad are minusuri în orientarea tactică pe saltea. N. Mandea și Gh. Stoiciu au luptat la nivelul posibilităților lor.

Președintele federației de specialitate a R.F. a Germaniei — dl. Herman Svedling — a apreciat elogios comportarea sportivilor români, subliniind totodată utilitatea verificării selecționabililor, în vederea marii competiții europene. „Echipa României este una din cele mai bune din lume" — a ținut să sublinieze conducătorul federației vest-germane.

Costin CHIRIAC

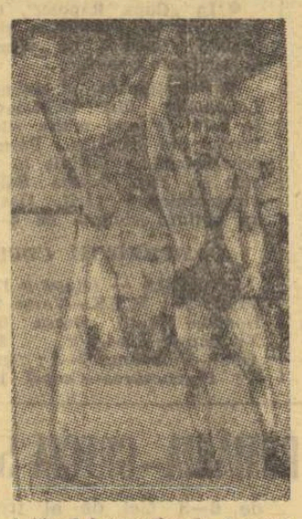

Arbitrul internațional Constantin Popescu îl ridică mîna lui Gh. Berceanu consfințind victoria acestuia asupra lui H. Drywa.

ȘANCȚIONAREA INDISCIPLINEI

În ultima sa ședință, Comisia centrală de competiții și disciplină a Federației române de fotbal a analizat abaterile unor jucători și a hotărît următoarele:

— jucătorul Turcu (Flacăra Moreni) a fost suspendat pe șase luni competiționale pentru lovirea arbitrului de centru;

— jucătorii Stan (Flacăra Moreni) și Preda (Șoimii Buzău) au fost suspendați pe cîte patru etape pentru că au insultat arbitrii;

— jucătorul Giacă (Celuloza Călărași) a fost suspendat pe șase etape pentru că a lovit un adversar;

— jucătorii Ciobotaru (Unirea Orșova), Ifrim (Petrolul Videle), Bărbulescu (Penicilina Iași) și D. Lupescu (U.M. Timișoara) au fost suspendați pe cîte trei etape pentru lovirea adversarului;

— jucătorul Iordan (Marina Mangalia) a fost suspendat pe două etape pentru lovirea adversarului.

Miercuri, în Capitală

PROGRESUL BUCUREȘTI — METALUL BUCUREȘTI...
DINAMO BUCUREȘTI — AKADEMIK SOFIA

Federația română de fotbal a hotărît ca întîlnirea Progresul București — Metalul București, din etapa a XXVII-a a campionatului diviziei B, seria I, să se dispute mîine. Partida va avea loc pe stadionul Progresul (str. dr. Staicovici) cu începere de la ora 17 și va fi condusă de Gh. Limona — la centru, D. Isăcescu și V. Toma — la linie, toți din București.

★

Stadionul din șos. Ștefan cel Mare va găzdui mîine partida amicală internațională Dinamo București — Akademik Sofia.

Meciul va începe la ora 17,30. În deschidere, de la ora 15,30: Dinamo Obor — I.T.B.

Pe urmele materialelor publicate

LUPTĂTORUL ILIE POPA SUSPENDAT PE 6 LUNI

Primim din partea clubului sportiv Electroputere Craiova, sub semnătura președintelui I. Amărăștеanu, următoarea scrisoare: **„Ca urmare a sesizării apărute în ziarul Sportul nr. 902 din 15 mai a.c., privind conduita necetățenească a sportivului Popa Ilie, secția de lupte greco-romane, întrunită în ședință specială, azi 18 mai a.c., cu care ocazie a fost audiat și sportivul Popa Ilie, a hotărît sancționarea sa cu suspendare pe timp de 6 luni, începînd cu prezenta dată.**

Această hotărîre, ca și motivul care a generat-o, va fi prelucrată cu toți sportivii clubului și se vor intensifica măsurile pentru întărirea muncii educative în rîndul acestora".

Este remarcabilă operativitatea cu care clubul craiovean a luat în dezbatere sesizarea apărută în ziarul nostru, ca și promptitudinea cu care a fost expediat acest răspuns ziarului, chiar în ziua suspendării sportivului în culpă.

CÎTEVA REZULTATE BUNE ALE HALTEROFILILOR FRUNTAȘI

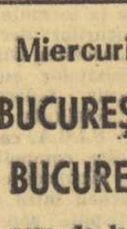

În sala Dinamo a avut loc un concurs de verificare rezervat unor halterofili fruntași din București, membri ai lotului național. Cîteva din rezultatele înregistrate merită a fi subliniate. La categoria cocoș, tînărul Marian Grigoraș (Steaua) a totalizat 310 kg. (record personal), reușind să îndeplinească norma de maestru al sportului. Foarte bine au concurat și C. Dumitru (Steaua) la cat. semimijlocie, care a realizat 395 kg și V. Davidoiu (Steaua) la cat. mijlocie (400 kg). Acesta din urmă a fost sub limita categoriei avînd doar 78 kg.

Iată și celelalte rezultate: cat. mijlocie: St. Pintilie (Dinamo) 415 kg, cat. semigrea: Gh. Teleman (Dinamo), cat. supergrea: Gh. Mincu (Dinamo) 465 kg, N. Băncilă (Rapid) 365 kg.

CONCURS SUPLIMENTAR PRONOSPORT C.M.

La 6 iunie 1970, Administrația de Stat Loto-Pronosport organizează concursul suplimentar Pronosport cu meciuri din Campionatul Mondial de Fotbal din Mexic.

La acest concurs se atribuie din fond special prin tragere la sorți pe bază de cupoane numerotate: autoturisme, frigidere, televizoare, magnetofoane, aparate de radio, pikupuri, aparate foto și premii în bani.

Vînzarea pentru acest concurs se va face pînă joi 4 iunie a.c.

Amănunte la agențiile Loto-Pronosport și în prospectele care se dau gratuit.

● **Plata premiilor pentru tragerea Loto din 24 mai a.c. se va face astfel:**

În Capitală: începînd de marți 2 iunie pînă la data de 13 iulie a.c. inclusiv;

În provincie: începînd aproximativ de vineri 5 iunie, pînă la data de 13 iulie a.c. inclusiv.

● **Astăzi este ULTIMA ZI pentru procurarea biletelor la concursul obișnuit Pronoexpres de mîine 27 mai a.c. la care participanții au posibilitatea să cîștige la alegere premii în bani sau autoturisme.**

● Plata premiilor la concursul Pronosport nr. 21 din 24 mai a.c. se va face astfel:

În Capitală: începînd de vineri 29 mai, pînă la data de 8 iulie a.c., inclusiv;

În provincie: începînd aproximativ de miercuri 3 iunie pînă la data de 8 iulie a.c., inclusiv.

PREMIILE CONCURSULUI NR. 20 DIN 13 MAI 1970

EXTRAGEREA I: Categoria a II-a: 2,5 variante a 43.038 lei; a III-a: 10,7 a 5.020 lei; a IV-a: 34,4 a 1.564 lei; a V-a: 137,3 a 392 lei; a VI-a: 3.979,5 a 50 lei.

EXTRAGEREA a II-a: Categoria A: 2 variante a 26.148 lei; B: 4,5 a 11.622 lei; C: 10 a 5.230 lei; D: 33,8 a 500 lei; E: 691,9 a 100 lei; F: 8.722,9 a 30 lei.

CU 35 DE ANI ÎN URMĂ

JESSE OWENS REALIZA FAIMOASA PERFORMANȚĂ DE LA ANN ARBOR

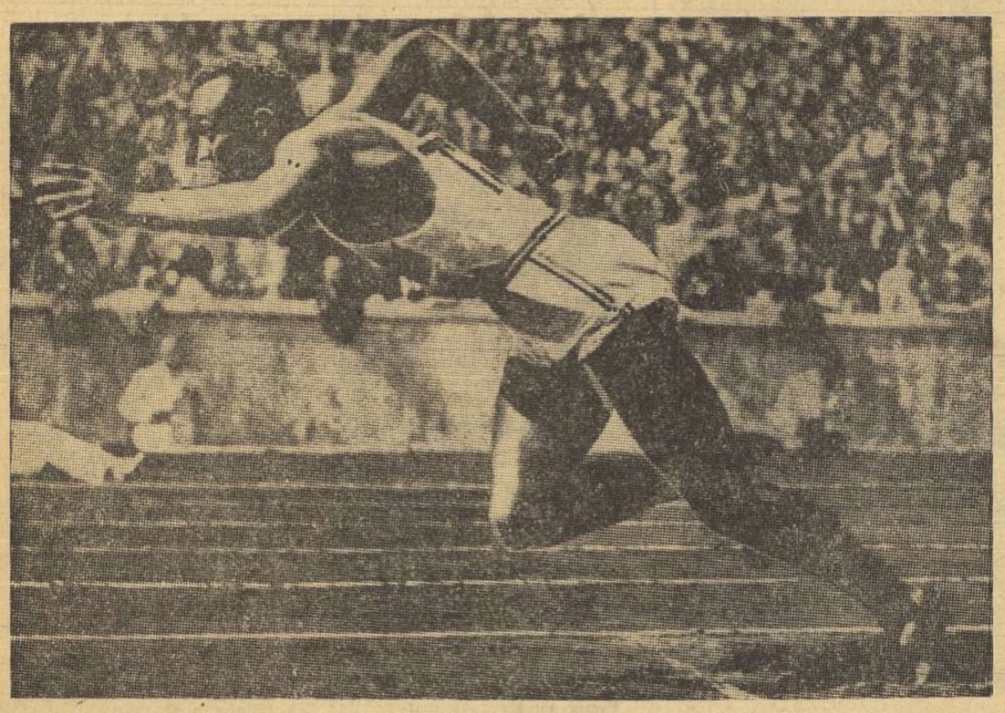

Iată-l pe Jesse Owens, într-o poziție ideală de start, plecînd în cursa de 100 m.

Se împlinesc treizeci și cinci de ani, de cînd Jesse Owens reușea la Ann Arbar, în statul Michigan, în mai puțin de 70 de minute, cea mai formidabilă performanță sportivă, rezultat care prin amploarea lui a zguduit lumea atletismului mondial. Într-o atmosferă de sărbătoare, în mijlocul studenților celor zece universități din Middle West și a unui public numeros și entuziast, Jesse Owens a reușit să stabilească nu mai puțin de 6 recorduri mondiale!

CUM A FOST REALIZATA MAREA PERFORMANȚĂ?

În ziua concursului, Owens nu era încă refăcut de pe urma unui accident suferit cu cîteva zile în urmă, dar — în ciuda recomandărilor antrenorului său Lardy Snyder — el se prezintă la startul primei probe, 100 yarzi.

La comanda starterului, Owens uită de durere și reușește să-și zdrobească pur și simplu adversarii, trecînd linia de sosire cu peste doi metri avans în timpul de 9,4 — record mondial egalat.

Este ora 15,15. Îi mai rămîneau cinci minute pentru a-și măsura pasul în vederea celei de a doua probe — săritura în lungime — și să pună batista albă în groapa de nisip la 7,98 m — recordul mondial al japonezului Nambu.

La ora 17,25 este rîndul lui Owens de a sări: o alergare vijelioasă pe o pistă de elan în tarbă, o bătaie pe prag exactă, o schimbare de pași în aer și Owens cade dincolo de batista albă. Judecătorii măsoară: 8,13 m. Recordul mondial este învins cu 15 cm și el va rezista tuturor atacurilor pînă în anul 1960!

Ce s-ar fi întîmplat dacă Owens ar fi încercat a doua și a treia săritură? Căci el nu a sărit în acea zi decît o singură dată...

UN ADEVARAT MISTER

Ora 15,35. Start la 220 yarzi. O lungă linie dreaptă, o pistă puțin moale fără un pic de vînt. Owens nu se mai gîndește la piciorul lui rănit, el va încerca imposibilul. Și imposibilul a fost din nou realizat: 20,3 — lovitură dublă; recorduri mondiale pe 200 m și 220 yarzi!

Concursul era în plină desfășurare și Owens are la dispoziție cîteva minute pentru a trece cîteva garduri. Era ora 16, ora a încă două noi recorduri mondiale: 200 m și 220 yarzi garduri în 22,6.

Șase recorduri mondiale în șaptezeci de minute. Owens a reușit astfel ceea ce nici un atlet nu încercase pînă atunci în lume!

„A fost unul din misterele vieții mele" declara Jesse Owens în 1967, în cursul zilelor preolimpice de la Mexic. „Nu pot să-mi explic. La începutul concursului de-abia mergeam, iar la sfîrșitul reuniunii începeam din nou să schiopătez..."

Această formă cu adevărat formidabilă, care a dispărut tot așa de repede după cum venise, Owens o mai regăsește cu ocazia Jocurilor Olimpice de la Berlin, din 1936, cînd a cîștigat patru probe: 100 m 200 m, lungime și ștafeta 4×100 m.

OWENS, AȘA CUM L-AM VĂZUT

În mai puțin de un secol atletismul modern a produs un mare număr de campioni excepționali. Excepționali prin rezultatele lor, excepționali de asemenea prin personalitatea lor. Cînd Jesse Owens a apărut atît de brusc în primăvara lui 1935, etnologii se întrebau care sînt ascendenții misterioși de care ar beneficia acest tînăr mulatru cu fața de înger, cu pasul felin, purtînd amprenta unei incomparabile eleganțe naturale și a unui stil în alergare fără defect?

Ai fi crezut că este vorba de un făt-frumos din poveste, el, al zecelea copil al unei familii modeste din Ohio.

Am avut ocazia să-l văd alergînd și sărind la Jocurile Olimpice din 1936, să trăiesc alături de el în satul olimpic. Pentru a-l caracteriza, un singur cuvînt îmi vine în minte; perfecțiune. Perfecțiunea tehnică, echilibrul întregului corp, amploarea egală a unui fuleu magic de 2,30 m, deconcentrare absolută a întregului aparat muscular, chiar și mușchilor feței, atît de des deformați la alții de efort.

Dacă am trebui să rezumăm, cele trei mari calități a lui Jesse Owens: excelentul său start, modul decontractat în care alerga și rezistența cu care termina. Dintre toți marii sprinteri, înainte și după Owens, nici unul nu-mi apare cu o mecanică atît de frumoasă.

Nici Charlie Paddock care ne-a impresionat atît de mult, nici Ralph Metcalfe, nici mai tîrziu Dave Sime, Bob Hayes, Jim Hines și Charlie Greene nu au putut să se ridice pînă la aureola lui Owens.

prof. Camil MORȚUN

sportul în lume

AZI, ULTIMA ETAPĂ ÎN „CURSA PĂCII"

Duchemin s-a apropiat la 32 secunde de liderul cursei — Szurkowski ● România pe locul 6

Luni, „Cursa Păcii" a continuat cu etapele XIII și XIV, ultimele înaintea celei **decisive de astăzi, dintre Eilenburg și Berlin** (201 km), care va stabili, desigur, configurația definitivă a clasamentelor.

În **etapa a XIII-a, Halle — Leipzig**, desfășurată pe 33 km, **contracronometru**, așa cum era de prevăzut, francezul **Marcel Duchemin** — specialist în această probă — a atacat viguros căutînd să recupereze cît mai mult din diferența care-l separa de liderul cursei, polonezul Ryszard Szurkowski. Și de această dată el s-a impus, trecînd primul linia de sosire, cu un avans apreciabil față de ceilalți alergători, în 42:46. L-au urmat cîștigătorul etapei precedente, Axel Peschel (R.D. Germană), în 43:55, Gera (Ungaria) în 44:21, Huster (R.D. Germană) în 44:46 etc.

După-amiază concurenții au avut de parcurs **etapa a XIV-a** un criteriu de 60 km (25 de ture a 2 400 m) în jurul parcului „Klara Zetkin" din Leipzig. Această cursă pe **circuit** a revenit belgianului **Francois Lemmens**, care a înregistrat 1 h 15:22.

Alergătorii români au avut, în general, o comportare mai bună, ei cîștigînd încă un loc în **clasamentul general pe echipe**, care arată astfel: 1. POLONIA 167 h 03:59, 2. Cehoslovacia 167 h 19:11, 3. U.R.S.S. 167 h 25:10, 4. R. D. Germană 167 h 39:35, 5. Bulgaria 167 h 59:32, 6. **România** 168 h 00:43, 7. Belgia 168 h 16:41, 8. Franța 168 h 26:08, 9. Italia 169 h 03:19, 10. Ungaria 169 h 25:20, 11. Finlanda 170 h 23:20, 12. Danemarca 170 h 41:11, 13. Norvegia 174 h 02:49, 14. Algeria 174 h 04:48.

În **clasamentul general individual**, continuă să conducă RYSZARD SZURKOWSKI, dar el este talonat strîns de **Marcel Duchemin**, care se află doar la 32 secunde. Pe locul 3 — cehoslovacul Hava (la 4:48), iar pe locul 4 polonezul Kaczmarek (la 5:48).

ECHIPA FEMININĂ A ROMÂNIEI CONDUCE ÎN CAMPIONATUL MONDIAL DE POPICE

BOLZANO, 25 (prin telefon). Campionatele mondiale de popice au început luni dimineață cu proba pe echipe. Reprezentativa feminină a țării noastre a luat un start bun, conducînd, după patru schimburi, cu 1671 p.d. O urmează selecționatele R.D. Germane cu 1642, Austriei 1588, Cehoslovaciei 1224 (3 schimburi), R.F. a Germaniei 1200, Ungariei 1183 și Iugoslaviei 1170. În schimb, băieții noștri s-au acomodat greu cu pistele, aflîndu-se, după 4 schimburi, pe poziția a treia: 1. R.D. Germană 3470, Cehoslovacia 3440, România 3432, Austria 3402, Iugoslavia 3381, R.F. a Germaniei 2667 (3 schimburi), Ungaria 2645, Italia 2435, Franța 2371, Elveția 2322.

Marți seara se vor cunoaște echipele cîștigătoare.

REPREZENTATIVA ROMÂNIEI PENTRU BALCANIADA DE MOTOCROS

Alergătorii vizați pentru a ne reprezenta la Balcaniada de motocros au participat — mai puțin Ștefan Chițu și Cristian Dovids, ușor accidentați la recentele concursuri din Iugoslavia — la ultima verificare publică, în cadrul concursului republican desfășurat duminică la Vălenii de Munte. Traseul desfundat din cauza ploilor i-a supus pe concurenți la grele eforturi, triindu-i atît după pregătirea fizică și tehnică, cît și după cunoștințele mecanice, ei fiind nevoiți să remedieze pe traseu multe defecțiuni provocate de infiltrația apei în blocul motoarelor.

Membrii lotului republican au avut o bună comportare, ceea ce a creat antrenorului Gh. Ioniță posibilitatea să selecționeze pe cei mai în formă alergători. Astfel, pentru prima etapă a motocrosului Balcanic, care angrenează sportivi din Iugoslavia, Bulgaria și România, au fost reținuți: **Ștefan Chițu, Cristian Dovids, Constantin Goran, Aurel Ionescu, Adam Crisbai și Mihai Banu.**

Etapa inaugurală va avea loc în orașul iugoslav Kutina la 7 iunie.

Concursul atletic de la Budapesta

Viorica Viscopoleanu locul I — 6,26 m

BUDAPESTA, 25 (Agerpres). — În ziua a doua a concursului internațional de atletism de la Budapesta, VIORICA VISCOPOLEANU (România), campioană olimpică și recordmană mondială, A TERMINAT ÎNVINGĂTOARE ÎN PROBA DE SĂRITURĂ ÎN LUNGIME CU PERFORMANȚA DE 6,26 m.

Un rezultat valoros a fost înregistrat în proba masculină de săritură în înălțime cîștigată de sportivul maghiar Major cu 2,20 m (nou record al Ungariei). În proba de triplusalt, pe primul loc s-a clasat Cziffra (Ungaria) cu 16,35 m.

Alte rezultate: sulițâ — Nemeth 82,80 m; 5 000 m — Mecser 13:58,6; 200 m feminin — Forisek 24,5.

FOTBAL MERIDIANE

Iată „Cupa Elveției" purtată fericit de Künzli, căpitanul echipei F. C. Zürich, după ce formația sa a învins pe F.C. Basel cu 4—1.

Foto: A. P. — AGERPRES

MECIURI AMICALE

● **Într-un meci amical la New York, echipa Eintracht Frankfurt a învins cu scorul de 3—1 pe Celtic Glasgow, după ce cu două zile în urmă, formația vest-germană terminase la egalitate (1—1) la Chicago cu echipa italiană F. C. Bari.**

● **La Bydgoszcz (Polonia) formația locală Zavisza a întrecut cu scorul de 1—0 (0—0) echipa bulgară Trakia Plovdiv.**

● **În „Cupa Rappan", echipele Slovan Bratislava și IF Malmö (Suedia) au terminat la egalitate: 0—0.**

● **Selecționata cluburilor Lokomotiv din Cehoslovacia se află de mai multe zile în turneu în Bolivia. Formația cehoslovacă a întîlnit în orașul La Paz, echipa Bolivar, vicecampioana țării. Oaspeții au obținut victoria cu 2—0.**

CAMPIONATE. CUPE

UNGARIA — (etapa a 12-a): Grupa A: M.T.K.—Vasas 2—1; Komlo—Ujpesti Dozsa 0—3; Tatabanya—Diosgyör 2—5; Győr—Videoton 2—1; grupa B: Ferencvaros—Csepel 1—0; Honved—Pecs 1—1; Dunaujvaros—Szombathely 1—1; Salgotarjan—Szeged 2—0. În clasamentele celor două grupe conduc Ujpesti Dozsa cu 21 (grupa A) și Ferencvaros cu 18 (grupa B).

IUGOSLAVIA. — După disputarea a 29 de etape, continuă să conducă echipa Steaua Roșie Belgrad cu 41 p, urmată de Velez — 38 p. În etapa a 29-a, Steaua Roșie Belgrad a învins cu 2—1 pe Radnicki Kragujevac, iar Velez a surclasat cu 6—0 pe Dynamo Zagreb.

PORTUGALIA. — În „sferturile" de finală (meciuri retur) ale „Cupei Portugaliei": Sporting—Braga 2—0; Benfica—Guimaraes 4—1; Unio Tomar—Leixoes 0—0; Tirsense-Belenenses 1—0. Pentru semifinalele competiției s-au calificat formațiile Sporting, Benfica și Leixoes. Pentru desemnarea celei de a patra semifinaliste, echipele Tirsense și Belenenses vor susține un al treilea joc.

FINALA TURNEULUI U.E.F.A.

Aseară, la Glasgow, s-au întîlnit în finala turneului U.E.F.A. echipele R. D. Germane și Olandei. Victoria a revenit echipei R.D. Germane, prin tragere la sorți! Meciul s-a încheiat egal (1—1) și după prelungiri.

Pentru locurile 3—4: Scoția — Franța 2—0 (0—0).

S-AU ÎNCHEIAT EUROPENELE DE JUDO

BERLIN, 25 (Agerpres). — Campionatele europene de judo au fost dominate de sportivii din R. D. Germană, care au cucerit 2 medalii de aur, 2 de argint și 5 de bronz. Judokanul Klaus Henning (R.D.G.) a cîștigat titlul la toate categoriile, dispunînd în finală de olandezul Ruska.

ECHIPELE EUROPENE S-AU IMPUS ÎN CEL DE AL VI-lea CAMPIONAT MONDIAL DE BASCHET

CLASAMENT FINAL

1. Iugoslavia	**6**	**5**	**1**	**445-397**	**11**
2. Brazilia	**6**	**4**	**2**	**414-421**	**10**
3. U.R.S.S.	**6**	**4**	**2**	**478-386**	**10**
4. Italia	**6**	**3**	**3**	**411-401**	**9**
5. S.U.A.	**6**	**3**	**3**	**431-376**	**9**
6. Cehoslovacia	**6**	**2**	**4**	**440-509**	**8**
7. Uruguay	**6**	**0**	**6**	**342-471**	**6**

8. Cuba, 9. Panama, 10. Canada, 11. Coreea de Sud, 12. Australia, 13. R.A.U.

CLASAMENTUL COȘGETERILOR

1. ZIDEK (Cehoslovacia) 122 p, 2. Ciosici (Iugoslavia) 102 p, 3. Menon (Brazilia) 93 p, 4. Arrestia (Uruguay) 92 p, 5. Hillman (S.U.A.) 84 p, 6. S. Belov (U.R.S.S.) 83 p.

S-a lăsat cortina peste cea de a VI-a ediție a campionatului mondial de baschet masculin. Întrecerea încheiată duminică, aproape de miezul nopții, în sala Tivoli din Ljubljana, ve intra în istorie prin trei elemente inedite: Iugoslavia cîștigă pentru prima oară titlul suprem și tot pentru întîia dată formația S.U.A., învingătoare în toate edițiile J. O., se află pe poziția a V-a, iar în primele patru locuri întîlnim trei echipe europene. De altfel, duelul Europa — America a revenit de data aceasta categoric reprezentanților bătrînului continent.

Ultimele întreceri — nici nu se putea altfel — s-au integrat în tonul general al competiției, oferind rezultate puțin scontate față de evoluțiile anterioare ale formațiilor. Ținută în șah, cu o seară înainte, de „Squadra Azzurra", echipa Uniunii Sovietice s-a regăsit complet în final, cînd pentru prima dată în competiție a evoluat la nivelul cunoscut, stopînd marșul triumfal al gazdelor. Evoluția baschetbaliștilor sovietici în meciul cu Iugoslavia a fost de-a dreptul remarcabilă. Paulauskas (12), Serghei Belov (19), Tomson (12) și mai ales Andreev (22), care a înscris în primele 12 minute 18 puncte (!), cîștigînd categoric duelul cu Rajkovici, au oferit fostei deținătoare a titlului o victorie fără drept de apel în fața noilor campioni. Selecționata U.R.S.S a condus din primul și pînă în ultimul minut (uneori cu 22 de puncte diferență: 75—53 și 77—55) o formație pe care euforia victoriei prelungită în mod firesc a făcut-o de nerecunoscut. Simonovici și Skansi, care cu o seară înainte fuseseră purtați în triumf pentru strălucita lor evoluție au înscris de data aceasta, împreună, doar 8 puncte; Ciosici — foarte slab în finalul campionatului — a marcat primul său coș de abia în min. 25, cînd adversarii conduceau cu 61—46, iar Plecas, Daneu, Cermak sau Tvrdici au greșit deseori ca niște începători.

Pierzînd și cel de al treilea meci consecutiv, jucătorii din S.U.A. ocupă doar un modest loc V, care nu reflectă nici pe departe valoarea reală a baschetului american. Adevărul este că Hal Fischer a prezentat în acest campionat o selecționată eterogenă, adăugîndu-i pe Williams și Isaac (care evoluează în Europa). Au fost văzute cîteva valori remarcabile (Silliman, Hillman, Washington, Brody, Mc Donald), dar nicidecum o echipă. De altfel, lipsa de omogenitate a fost atît de pregnantă pentru reprezentativa de peste Ocean în meciul cu Brazilia, încît oamenii lui Kanella au putut să se impună fără eforturi deosebite în partida care le-a adus medaliile de argint.

În sfîrșit, mai trebuie menționat progresul evident a două reprezentative care nu au contat pînă acum în lupta titanilor baschetului mondial. Este vorba de „5"-ul Italiei, și mai ales de cel al Cubei (învingător categoric în grupa secundă de la Skoplje), despre care majoritatea specialiștilor afirmă că ar fi putut ocupa locul IV sau V în turneul de la Ljubljana. (a. v.).

La Brăila, în meci amical de volei

ROMÂNIA — BULGARIA (f) 3—1

La Brăila, a avut loc ieri prima confruntare dintre reprezentativele feminine de volei ale României și Bulgariei. Jucînd excelent, sportivele noastre și-au adjudecat victoria cu 3—1 (8, —11, 4, 6). Primul set, care a durat 14 minute, nu a dat posibilitate oaspetelor să-și organizeze jocul. Punctînd cu promptitudine, echipa României a condus în permanență (11—3 ,13—3), și numai cîteva momente de relaxare au permis adversarelor să se apropie. Setul doi, mai echilibrat, a revenit națională bulgare, care a speculat unele greșeli la blocaj și preluare. Setul trei a fost la discreția echipei noastre, care a condus cu 11—0, 11—1, 13—4. În setul patru, după un ușor avantaj al oaspetelor (au condus cu 4—1) atacul nostru se dezlănțuie și obține victoria la 6. De la românce s-au evidențiat Mariana Baga, Mariana Popescu și Florentina Itu, iar din echipa bulgară Maria Boneva și Tania Bogova. A arbitrat foarte bine Victor Ranghel, din Ploiești. Revanșa are loc azi, tot la Brăila.

I. BALTAG — coresp.

Tenismanele Australiei pe primul loc

Competiția internațională feminină de tenis pe echipe de la Freiburg (R.F.G.) s-a încheiat cu victoria reprezentativei Australiei, care în finală a dispus cu 3—0 de echipa R. F. a Germaniei. În semifinale, echipa vest-germană a eliminase cu 2—1 reprezentativa S.U.A.

O NOUĂ FORMULĂ DE DISPUTARE

(Urmare din pag. 1)

În cadrul sesiunii, vor fi discutate problemele actuale ale baschetului, după următoarea ordine de zi: miercuri: **reuniunea comisiilor F.I.B.A. (tehnică, feminină, financiară, de organizare a competițiilor internaționale, de juniori și de minibaschet); reuniunea Comisiei de organizare a cupelor europene; reuniunea Comisiei executive pentru Europa și Mediterană;** joi: **a XV-a sesiune a Conferinței permanente;** vineri: **zi de odihnă (participanții vor lua parte la o excursie organizată de F. R. Baschet);** sîmbătă: **continuarea discuțiilor și închiderea sesiunii.**

Programul Conferinței permanente cuprinde nu mai puțin de 30 de puncte, dintre care unele se referă la marile competiții internaționale: campionatele mondiale, Jocurile Olimpice, campionatele europene. Vor fi discutate formulele de disputare a competițiilor respective, datele și locul de organizare, pregătirile organizatorilor etc.

Față de propunerea Comisiei de organizare a competițiilor internaționale, **F.R. Baschet vine cu o contrapropunere referitoare la formula de disputare a jocurilor decisive din cadrul Jocurilor Olimpice și campionatelor europene.** Mai precis, **federația noastră de specialitate va propune forului F.I.B.A. ca la fiecare din aceste competiții, să existe patru finaliste care să joace un turneu între ele, și nu să-și dispute șansele după sistemul „în cruciș", cum se făcea pînă acum.**

Propunerea federației noastre ar urma să fie pusă în aplicare din anul 1973 (la C.E.) și 1976 (la J.O.).

În „Cupa Davis": ROMÂNIA—GRECIA 5—0

(Urmare din pag. 1)

Practicînd un joc în continuă mișcare, cu dese intervenții la fileu, Viorel Marcu își domină adversarul și cîștigă foarte ușor primul set cu scorul de 6—1. Setul doi începe în nota de revenire a tenismanului elen și asistăm la mingi spectaculoase pînă la scorul de 3—3 cînd, Viorel Marcu, urmînd indicațiile căpitanului de echipă, M. Bădin, joacă din ce în ce mai bine și cîștigă setul cu scorul de 6—3. Cel de al treilea set este mai echilibrat, scorul menținîndu-se egal pînă la 4—4. De aici, jucătorul grec pare obosit și cedează cu 4—6. Astfel, Viorel Marcu cîștigă cu 6—1, 6—3, 6—4.

Ultimul joc aduce în fața fileului pe proaspătul component al echipei noastre, Sever Mureșan, și pe P. Gavrilidis. Debutul lui S. Mureșan nu a fost însă la nivelul așteptărilor. El acționează slab în primele două seturi, pe care le-a pierdut cu scorul de 6—8, 3—6. În următoarele trei, Mureșan marchează o revenire, devine mai agresiv și, acționînd mai organizat, cîștigă partida în cinci seturi. Scor final: 6—8, 3—6, 6—1, 6—2, 6—3.

Scor general: România — Grecia 5—0. Astfel, România s-a calificat în semifinalele europene ale „Cupei Davis".

● S-au încheiat și celelalte întîlniri din sferturile de finală ale „Cupei Davis" (zona europeană). Iată ultimele rezultate: Iugoslavia — Irlanda 5—0; Franța — Austria 5—0; Belgia — Finlanda 4—1; R.F.G. — R.A.U. 5—0; U.R.S.S. — Monaco 5—0.

În urma acestor rezultate, programul complet al semifinalelor europene este următorul: GRUPA A: **Iugoslavia — România, Franța — Spania**; GRUPA B: **U.R.S.S. — Cehoslovacia, R.F.G. — Belgia.** Întîlnirile trebuie disputate pînă la 15 iunie. După cum am anunțat, meciul dintre tenismanii români și iugoslavi urmează să se desfășoare la Maribor (Iugoslavia), în zilele de 12, 13 și 14 iunie.

ROMÂNIA S-A MENȚINUT PE PRIMUL LOC

(Urmare din pag. 1)

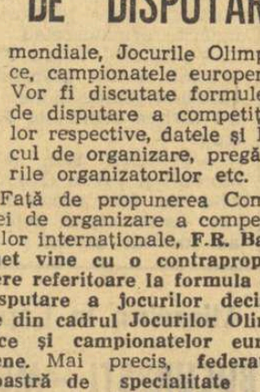

STANEF

Cele 35 de medalii de aur obținute de România în cele 8 ediții, față de 17 ale Bulgariei, 16 ale Iugoslaviei și 10 ale Turciei reprezintă un palmares care ilustrează cît se poate de obiectiv poziția pugilismului românesc în Balcani.

Revenind la evoluția echipei noastre pe ringul din Varna, prima remarcă — sesizată, de altfel, de toți specialiștii prezenți la fața locului — a fost evoluția excelentă a românilor în meciurile preliminarii, în urma cărora au reușit să pătrundă în finală cu un număr record: 9 sportivi. Comentînd cele două gale preliminare ale competiției, cunoscutul specialist bulgar Ștefan Doncev scria în ziarul „Naroden Sport" din 23 mai: **„Cu excepția a două categorii, România va fi prezentă în finala Balcaniadei. Ediția actuală este dominată de tehnica, incisivitatea și buna pregătire fizică a pugiliștilor români". În finală, însă, am avut mari surprize. Din cei 9 finaliști români doar 3 au ieșit învingători. În primul rînd. înfrîngerea campionului nostru european Aurel Dumitrescu de către bătăiosul pugilist bulgar Ștefan Panaiotov a reprezentat pentru echipa României un upercut primit în plin, ea evoluînd mai departe — cu excepția lui Constantin Stanef și Marin Constantinescu — cu un moral zdruncinat.**

Dintre medaliații noștri cu aur, Aurel Mihai rămîne același boxer disciplinat care aduce oricînd servicii boxului nostru. Constantin Stanef a uimit asistența prin loviturile sale năpraznice (k.o. în 30 de secunde, în preliminarii, pe Osman Gelegen) și precise, în finală dînd dovadă de o putere de luptă extraordinară. Cu această victorie, Stanef a urcat din nou în rîndurile celor mai bune „pene" pe care le are România la ora actuală. Marin Constantinescu a luptat cu o tenacitate remarcabilă, păstrînd astfel titlul balcanic cucerit anul trecut, la Galați, și consfințind totodată și victoria finală a României.

TELEX ● TELEX ● TELEX

Cele 26 de echipaje care au mai rămas în Raliul automobilistic internațional Londra — Ciudad de Mexico au sosit în portul Cristobal (Panama) la bordul vasului „Giuseppe Verdi". Participanții au luat startul din Cristobal, pornind în ultima etapă a marii competiții care măsoară peste 3 000 km.

După primii 140 km parcurși s-a înregistrat primul accident mortal al Raliului. Francezul J. H. Marang și-a pierdut viața într-o ciocnire.

Sezonul în aer liber al atleților americani este în plină desfășurare. La Modesto (California): Frenn 67,27 m la ciocan; Jay Silvester 64,54 m la disc; John Carlos 10,0 (cu vînt favorabil) la 100 m.

■

La Paris, Francois Tracanelli a sărit 5,16 m la prăjină — cea mai bună performanță europeană de juniori.

■

În cadrul reuniunii atletice de la Alavieska (Finlanda), Pentti Kahma a stabilit un nou record național la aruncarea discului cu 61,52 m, iar Pauli Nevala a aruncat sulița la 80,58 m.

■

Pe terenurile Roland Garros din Paris au continuat întrecerile preliminare ale Campionatelor internaționale de tenis ale Franței: Freer (Republica Sud-Africană) — Paul (Franța) 6—4, 2—6, 4—6, 6—3, 6—2; Thamin (Franța) — Keer (Australia) 14—12, 8—6, 6—0; Meyer (Franța) — Paish (Anglia) 2—6, 6—3, 6—4, 6—2; Zuleta (Ecuador) — Pilet (Franța) 6—4, 4—6, 6—0, 6—3. În turneul feminin: Juditha Salome (Olanda) — Ilse Buding (R.F.G.) 6—2, 9—7.

■

În prima rundă a turneului feminin de șah de la Balaton (Ungaria), șahista română Margareta Teodorescu a cîștigat la maghiara Rompa, iar Rodica Reicher a remizat cu Hajdaraova (Cehoslovacia).

■

La Helsinki s-au disputat întrecerile concursului internațional de motocros (contînd pentru campionatul mondial, clasa 500 cmc) dotat cu „Marele premiu al Finlandei". Victoria a revenit suedezului Arne Kring învingător în ambele manșe. El a fost urmat de compatriotul său Bengt Aaberg. În clasamentul general, după 5 concursuri, conduce Kring cu 57 p, urmat de Aaberg cu 43 p și Teowissen (Belgia) cu 36 p.

■

În competiția internațională ciclistă „Criteriul celor șase provincii" conduce spaniolul Luis Ocana, urmat de francezii Pingeon la 1:31,0 și Genty la 1:35.0. Etapa a VII-a contracronometru, pe distanța Privas — Vals les Bains (34 km) a fost cîștigată de Ocana în 45:58,8, urmat de Pingeon în 46:37,3.

■

Turul ciclist al Angliei a debutat la Blackpool cu o etapă contracronometru (2,400 km). Victoria a revenit olandezului Koning în 3:02,0. urmat de irlandezul Doyle în 3:04,4 și englezul Varley în 3:04,6.

Ieri, Turul Italiei a traversat Dolomiții, în prima sa etapă de munte. (Rovereto — Bassano del Grappa, 130 km). Surprinzător, au dominat cicliștii belgieni, clasați pe primele locuri. A cîștigat Walter Godefroot în 3h 56:02 urmat de Reybroeck, Sercu, Vlieberghe. Tricoul roz continuă să fie purtat de Eddy Merckx.

LUMEZEANU ÎNVINGĂTOR, COJOCARU ÎNVINS PE RINGUL DIN SZCZECIN

SZCZECIN (prin telefon). **La finala turneului internațional din localitate s-au calificat, după cum se știe, și doi pugiliști români: M. Lumezeanu și C. Cojocaru. Primul a încrucișat mănușile cu polonezul Chmiel, boxer cu gardă inversă și foarte rapid în execuții. Lumezeanu a avut inițiativa tot timpul meciului și, inteligîndu-și acțiunile ofensive la sfîrșitul fiecărei reprize, a obținut decizia în unanimitate. Cojocaru, în schimb, a fost întrecut de Hebel (Polonia), la puncte. Meciul a fost echilibrat. Reprezentantul nostru a acționat prea încordat și, din această cauză, n-a inițiat acțiuni clare. Organizatorii au oferit pugiliștilor români o cupă de cristal, de altfel singura cupă acordată în acest turneu.**

Iată ceilalți învingători din finale: Morus (Polonia), Andruskiewicz (Polonia), Iunghaus (Ungaria), Kulej (Polonia), Mondewski (Polonia), Tsopsza (U.R.S.S.), Veigelt (Polonia), Caruk (Polonia), Meier (R.D.G.). Pugiliștii români vor sosi în Capitală miercuri dimineață.

Marin ZAMFIRESCU
arbitru

Tiparul: I. P. „Informația", str. Brezoianu nr 23—25, București

40368

Redacția și administrația : str. Vasile Conta nr. 16, tel. 11.10.05 interurban 72 și 286. Telex sportrom buc. 180.

PROLETARI DIN TOATE ȚĂRILE, UNIȚI-VĂ!

sportul

4 pagini 30 bani

Anul XXVI—Nr. 914 (6348) ZIAR AL CONSILIULUI NAȚIONAL PENTRU EDUCAȚIE FIZICĂ ȘI SPORT Miercuri 27 mai 1970

BĂTĂLIA PENTRU STĂVILIREA APELOR SE ÎMPLETEȘTE CU MUNCA DÎRZĂ DE RECONSTRUCȚIE

Brigadierii de la I.E.F.S. înainte de plecare Foto : TEODOR ROIBU

O BRIGADĂ A INSTITUTULUI DE EDUCAȚIE FIZICĂ ȘI SPORT A PLECAT ÎN INSULA MARE A BRĂILEI

Din inițiativa Comitetului U.T.C., la Institutul de Educație Fizică și Sport a fost constituită o brigadă din 35 de studenți, care a plecat ieri să ajute la consolidarea digului de pe Insula Mare a Brăilei, zonă grav amenințată de apele Dunării.

Marți dimineața, cei 35 din brigada I.E.F.S. s-au adunat în curtea Institutului. Se aflau acolo cadre didactice, studenți, colegii și colegele tinerilor brigadieri. Pînă la festivitatea care a avut loc cu acest prilej, am stat de vorbă cu cîțiva dintre ei. În primul rînd cu Ion Herman. Este unul și același cu campionul țării la lupte, categoria semigrea. Este vădit emoționat : *„Sînt de fel din Arad. Am trăit mai multe zile cu grija celor de-acasă. Am vrut să merg acolo, să ajut la stăvilirea Mureșului. Dar ai mei, cei din oraș, au reușit în cele din urmă să pună la respect apele, să le potolească furia, le-au biruit. Acum, noi cei de la I.E.F.S., vrem să facem același lucru și cu Dunărea. Va fi greu, o știm, cunoaștem ce greutăți ne așteaptă, dar fiți siguri că nu vom economisi nici un efort pentru a fi la înălțime“.*

Din brigadă fac parte și alți sportivi de frunte ai institutului, ai clubului I.E.F.S. Printre ei, studenții *Mircea Vasilescu, Viorel Moisin, Gheorghe Roman, Marcel Bogdan*, toți baschetbaliști, atletul de categorie I, *Horia Cernescu*. Scurt dialog cu *Gheorghe Roman : „Am răspuns din toată inima inițiativei colegilor mei, Victor Culea și Marcel Marin Avram, convinși fiind că în aceste zile de grea încercare pentru țară, locul nostru este în mijlocul celor năpăstuiți de urgia apelor. Plecăm însuflețiți de dorința de a aduce un aport cît mai*

Tiberiu STAMA

(Continuare în pag. a 2 a)

BRĂILA :

„Vom apăra cu toate forțele Bărăganul dintre ape!“

Interviu cu tov. ing. Ștefan Iliieș, secretar al Comitetului județean Brăila al P. C. R.

Cerul Brăilei s-a înseninat marți dimineața și vîntul n-a mai bătut cu atîta furie. Sînt însă aici pe malul Dunării mii și mii de oameni care n-au timp să-l privească, să se bucure de clemența lui. Se privește cu încordare inelul digului din Insula Mare, se cercetează isprăvile valurilor, se muncește intens la consolidarea fiecărei porțiuni. Se privește hîrtia pe care sînt însemnate cotele apelor Dunării. La ora 7 — 624 cm, la ora 14 — 631 cm, adică la 2 cm de nefastul record al zilelor trecute. Apele Dunării sînt deci în creștere. Din nou la lucru, nici o clipă de răgaz !

DE LA TRIMIȘII NOȘTRI

La Comandamentul județean este o continuă forfotă. Vin să raporteze cei care au inspectat digurile de pe malul Siretului și de pe cel al Buzăului, cei care au efectuat operațiuni, cei care se oferă să plece în locurile cele mai grele. Telefoanele zbîrnîie fără încetare. S-a început lucrarea de repunere în funcțiune a căii ferate Brăila — Galați ; se comunică sosirea unor noi camioane cu utilaje ; secretarul Comitetului de partid al Capitalei, Virgil Cazacu, confirmă existența motopompelor solicitate ; de la Mărașu se cer alte zeci de metri cubi de

Hristache NAUM

(Continuare în pag. a 2-a)

GALAȚI :

DE VEGHE, ZI ȘI NOAPTE

Marți, încă de dimineață, soarele a strălucit deasupra orașului Galați, ca în zilele bune ale Turului României. Vîntul s-a mai molcomit, se zbicesc țărinele, se zvîntă bălțoacele.

Dar pe aici, după atîtea întîmplări din alte locuri năpăstuite, oamenii nu se lasă amăgiți. Seninul prevestește adesea furtună — o știu bine dunărenii. Cuvîntul de ordine ce și l-au impus a fost nu numai să vegheze, ci să și acționeze preventiv, înfiorați de spectrul sinistru ce a îndoliat pe atîția semeni de-ai lor.

Niciodată nu au fost urechile atît de atente ca acum la anunțul radiofonic trilingv al cotelor Dunării. De la Drencova la Sulina oamenii încep să deslușească cifrele nivelelor și în franceză și în rusă, binecuvîntînd scăderile și blestemînd urcările. Cota la Galați se anunță pentru miercuri în creștere cu 11 centimetri. Dar greul abia vine — prevăd hidrologii — la începutul lunii iunie.

Deocamdată gălățenii dau bătălia cea mare pe malul Prutului, pentru a salva încintele agricole ale Brateșului de Sus și de Jos. Pilcuri, pilcuri, pe tarlale, se disting basmalele policrome ale țăranilor de la I.A.S. Bădălan, care purced la prășit, la stîrpirea buruienilor, fără teamă, zărind lanțul aproape ne-

Victor BANCIULESCU

(Continuare în pag. a 2-a)

PARADA VEDETELOR de la LEONIDAS la BOBBY CHARLTON...

Asparuhov BULGARIA

Cu 6 ani în urmă, fostul antrenor al echipei naționale a U.R.S.S., Starostin, spunea despre bulgarul Asparuhov, un tînăr (22 de ani, în 1965) bine făcut (1,80 m, 76 kg), timbitor, timid, că reprezintă, incontestabil, „unul dintre cei mai buni centri atacanți ai Europei“. Numărînd pe atunci numai 14 selecționări în reprezentativa Bulgariei, vîrful de atac al lui Levski Sofia, rapid, bătăios, dotat cu un excelent simț al golului, constituie una dintre valorile cele mai sigure ale unui fotbal recunoscut pentru forța și ambiția lui.

Remarcat devreme — „la 15 ani, spunea antrenorul Boșkov, ar fi putut face parte cu ușurință din prima garnitură a lui Levski“ — Asparuhov, membru al echipei naționale de juniori, unul dintre autorii celor trei victorii consecutive ale formației de juniori a lui Levski în campionatul bulgar, a trebuit să aștepte încă 3 ani pentru a putea debuta, în 1962, pe scena primei divizii.

Excelent jucător în fața porții, posesorul unei lovituri de cap necruțătoare, tehnician de mare finețe, „Gundi“ (mingilerea de la Gheorghi), Asparuhov a fost ani de-a rîndul golgeterul campionatului bulgar, rămînînd totodată marele adulat al tribunelor, care vedeau — și văd — în el un jucător mai puțin tipic pentru fotbalul din țara sa, care dublează forța unui Manolov sau Rakarov cu rafinamentul tehnic al unui Kopa sau Rivera.

Lăsat, în 1968, în afara echipei naționale, datorită unei mai lente reintrări în formă, în urma deselor accidente, „Gundi“ a făcut un sezon '69 de-a dreptul senzațional, redevenind vedeta de sur a atacului bulgar, unul dintre cei mai percutanți „oameni de gol“ din Europa“.

ROMÂNCELE PENTRU A TREIA OARĂ CONSECUTIV CAMPIOANE ALE LUMII LA POPICE

● R. F. a Germaniei — cîștigătoare a titlului la băieți ● Formația masculină a țării noastre pe locul IV ● Azi, încep întrecerile pe perechi

BOLZANO, 26 (prin telefon). Cele 6 piste de concurs ale imensului **Palazzo del Ghiaccio** din localitate au constituit pentru participanții la campionatele mondiale de popice o surpriză neplăcută, ele fiind mai dure decît se așteptau chiar și cei mai sceptici specialiști. Necunoscută nimănui pînă în ziua startului, arena are particularități pe care le-au descoperit cu mare greutate și cei mai rutinați popicari. Prin urmare, actuala ediție a C.M. supune pe concurenți la un examen serios, laureații urmînd a fi numai sportivii care posedă întreaga gamă a tehnicii lansării bilei.

Confirmînd forma bună în care se află, reprezentativa feminină a țării noastre a luat un start bun. Cu excepția **Elenei Cernat** (394 pd), căreia trebuie însă să i se acorde circumstanțe, deoarece jucînd pe postul de... deschizătoare a pîrtiei ai fost nevoită să depisteze toate ne-

(Continuare în pag. a 4-a)

Campioanele lumii de la stînga la dreapta : jos — *Ana Marcu, Elena Trandafir, Cornelia Moldoveanu-Petrușcă ;* sus : *antrenorul Alex. Andrei, Margareta Szemani, Crista Szőcs, Elena Cernat și rezerva Florica Neguțoiu.*

Foto : V. BAGEAC

PROMIȚĂTOR DEBUT INTERNAȚIONAL AL UNOR TINERI SABRERI

Ieri s-au înapoiat în Capitală tinerii sabreri care au participat la turneul internațional de la Eisenach (R.D. Germană). Conducătorul delegației, prof. L. Glișcă, ne-a comunicat că tinerii noștri trăgători au lăsat o bună impresie deși doi dintre ei se aflau la debutul lor internațional : Corneliu Marin și Emil Oancea. Primul a terminat pe locul 5, pierzînd la limită (ca urmare a unor inexactități de arbitraj) două asalturi cu care ar fi putut intra în baraj pentru locul I cu polonezul Rymsza, cîștigătorul turneului (și învinsul său, de altfel). El i-a mai învins de asemenea, pe polonezii Nowara și Prengowski.

Clujeanul Ion Pop s-a clasat pe locul 7 iar Oancea a terminat pe locul 10. Au participat 40 de trăgători din Bulgaria, Cehoslovacia, R. D. Germană, Polonia și România.

În meciul revanșă la volei

ROMÂNIA A ÎNVINS DIN NOU BULGARIA

Ieri, la Brăila, s-a disputat meciul revanșă dintre reprezentativele feminine ale României și Bulgariei. Scorul a fost din nou favorabil jucătoarelor românce : 3—1 (6, 8, —12, 11), după un meci de bun nivel tehnic în care voleibalistele noastre au etalat întreaga gamă a cunoștințelor lor. Încasările de la ambele meciuri vor fi vărsate în Contul 2 000.

ION BALTAG — coresp.

Între 1 și 6 iunie la Moscova

CONGRESUL A. E. B. A.

Între 1 și 6 iunie, va avea loc la Moscova Congresul de constituire al Asociației Europene de Box Amator.

La acest important eveniment al pugilatului amator din Europa, România va fi reprezentată de : GHEORGHE GURIEV, președintele F. R. Box și CRISTEA PETROȘENEANU, secretar general al F. R. Box. La simpozionul medical, ce va avea loc la 2 iunie, va participa dr. IONEL STĂNESCU.

Citiți în pag. a III-a

JURNAL MEXICAN

● BOBBY MOORE, CAPITANUL ECHIPEI ANGLIEI, ACUZAT DE FURT — A FOST ARESTAT ! ● AU FOST DESEMNAȚI ARBITRII DIN GRUPA DE LA GUADALAJARA ● ALTE ȘTIRI LA ZI

DESTINUL CAMPIONULUI

Un campion, național trebuie să fie, prin greutatea performanței sale, o valoare europeană sau mondială, căci altfel atributul strădaniei sale rămîne minor, nesemnificativ. În foarte multe sporturi de echipă și individuale, în ultimul pătrar de veac, titlul de campion al României corespunde unei autentice valori acreditate și recunoscute pe plan internațional. Exemplul handbalului, al voleiului (într-o perioadă nu prea îndepărtată), al scrimei, caiacului și canoei, tenisului de masă și de cîmp, tirului — pentru a nu cita decît o parte — sînt edificatoare. Alte sporturi și jocuri, însă, deși se bucură de condiții și ar putea forța porțile unei celebrități sportive mai întinse, rămîn înscrise, prin performanțele lor, în sfera națională a unor valori necomparabile și fără circulație internațională. Ciclismul, patinajul artistic și de viteză, schiul, halterele sînt doar cîteva exemple. Desigur, nu toate sporturile sînt specifice țării noastre, nu toate au condiții comparabile unor țări în care anumite sporturi sînt tradiționale, sînt specifice și au o răspîndire națională. Și iarăși este adevărat că o națiune sportivă, oricît de înzestrată și alimentată cu talente, nu poate, în același timp, să strălucească prin ambasadorii săi sportivi individuali și colectivi la toate sporturile. Dar iarăși este adevărat că prin organizare, prin contacte permanente, printr-o adoptare a noului, prin participarea și angrenarea specialiștilor autohtoni în structurile organizatorice, metodice și științifice ale mecanismelor și instituțiilor internaționale sportive se pot ajuta considerabil promovarea și ritmul de afirmare a performanței în aceste sporturi.

În multe din sporturile amintite, aflate în întîrziere, explicația rezidă în izolarea (relativă) în care se menține, în lipsa de alimentație cu idei noi, cu experiențe noi, metode noi de pregătire, în absența unei circulații de idei și de concluzii teoretice și faptice, fruct și contribuție a generațiilor în succesiune.

Talente există și apar în continuare ; cresc, se dezvoltă, se afirmă și înving orice adversar național, dar mai departe rămîn tributare, în condițiile amintitei izolări față de teoria, metodica, știința, faptica, sistemul competițional sau organizatoric al sportului respectiv, adevăratei performanțe, autenticei valori. Și dacă chestiunea interesează mai puțin sub raport individual pentru un sport oflat în mars, în activitatea cu sportivi sau echipe aflate în confruntări internaționale care angajează prestigiul unei națiuni devine extrem de important, esențial vital pentru destinul acelui sport, CALITATEA mandatului său de reprezentare. Sportul românesc s-a aureolat cu strălucitoare victorii. Succesele unui sport au pavat drumul altora. Tocmai de aceea, credem că trebuie încurajate și ajutate, cu deosebire, și cele aflate în întîrziere.

Mihai BÎRA

Azi, la Mamaia, încep :

LUCRĂRILE CONFERINȚEI PERMANENTE A DELEGAȚIILOR FEDERAȚIILOR DE BASCHET EUROPENE ȘI DIN BAZINUL MEDITERANEAN

În saloanele hotelului Internațional din Mamaia încep astăzi lucrările celei de a XV-a sesiuni a Conferinței permanente a delegațiilor federațiilor de baschet din Europa și Bazinul Mediteranean. Timp de patru zile, reprezentanții a 38 de țări și alte personalități de seamă din lumea baschetului mondial vor dezbate o serie de probleme importante vizînd continua dezvoltare a acestui sport.

Printre oaspeții găzduiți în aceste zile la Mamaia distingem prezența d-lui **Abdel Monei Wahbi** — președinte al F.I.B.A., dr. **R. William Jones** (Anglia) — secretar general al F.I.B.A., **Bora Stankovici** (Iugoslavia) și **Abdel Azim Ashri** (R.A.U.) — secretari generali adjuncți, precum și membrii comisiei executive pentru Europa și țările din Bazinul Mediteranean, **Nikolai Semașko** (U.R.S.S.) — vicepreședinte al F.I.B.A. și președinte al comisiei executive, **Jozsef Andile** (Cehoslovacia), dr. **Ferenc Hepp** (Ungaria), **Raimundo Saporta** (Spania), **Marian Kozlowski** (Polonia), **Robert Busnel** (Franța), **Bojidar Takev** (Bulgaria), **Anselmo Lopez** (Spania), **Claudio Cocia** (Italia) — toți membri ai biroului F.I.B.A.

Din problemele ce vor fi dezbătute desprindem cele legate de viitorul turneu olimpic, noua formulă a C.E. și a competițiilor europene.

S-au amînat meciurile din seria a II-a a campionatului republican de tenis pe echipe

Federația română de tenis a hotărît amînarea tuturor meciurilor din cadrul turului campionatului republican pe echipe — seria a II-a.

Forul de specialitate va face comunicările de rigoare, în legătură cu noile date de disputare a acestor jocuri.

ÎN AVANPREMIERĂ LA „EL MUNDIAL '70“

● Angelo Niculescu și Zagalo nu se arată satisfăcuți de evoluția elevilor lor la ultimele jocuri de verificare ● Feruccio Valcareggi, antrenorul Italiei, va opta pentru Mazzola ? ● Mascota echipei Mexicului — vulturul și nu leul ● Josef Marko, sărbătorit pentru împlinirea a 47 de ani ● Singurul suferind din delegația Cehoslovaciei este... medicul

Încă puțin și se va da startul în marea întrecere „El Mundial '70“. În zilele care au mai rămas pînă la prima partidă, cele 16 echipe participante la turneul final continuă să-și verifice forțele în compania unor echipe locale sau chiar dincolo de hotarele Mexicului, în țările Americii de Sud.

După meciul susținut de echipa României cu formația Atlas din Guadalajara, antrenorul Angelo Niculescu nu s-a arătat prea mulțumit de evoluția elevilor lui, **„Jucătorii mei suportă cu dificultate căldura** — a spus antrenorul — **nu-și regăsesc forma. Cred că este greu pentru europeni să joace în acest climat la ora prînzului“**, a mai spus A. Niculescu.

Echipa României urmează să susțină o nouă partidă de antrenament, joi, cu formația Oro din Guadalajara.

(Continuare în pag. a 3-a)

Fază din meciul Anglia — Columbia (4—0), desfășurat la Bogota. Peters înscrie, cu capul, primul gol al partidei

Telefoto : A. P. AGERPRES

BĂTĂLIA PENTRU STĂVILIREA APELOR SE ÎMPLETEȘTE CU MUNCA DÎRZĂ DE RECONSTRUCȚIE

DE LA TRIMIȘII NOȘTRI

MAI TARI DECÎT OLTUL!

Luni dimineața, întreg județul Vîlcea era încleștat într-o luptă pe viață și pe moarte cu șuvoaiele dezlănțuite ale Oltului. Notele telefonice, care anunțau pagubele produse de ape, veneau una după alta la comandamentul județean. Drumul național E 15, care străbate defileul Oltului, a fost acoperit de ape în punctul Lotrișor.

Am pornit imediat spre această zonă. De la Rm. Vîlcea pînă la Călimănești, Oltul pusese stăpînire pe zeci de hectare de semănături. În frumoasa stațiune Călimănești-Căciulata sute de oameni, mulți veniți la odihnă, participau cu însuflețire la marea bătălie împotriva apelor. Baza din Călimănești de la I.J.C. Rm. Vîlcea se afla sub apă. Șeful șantierului, ing. Nicolae Șerban dirija cu mult calm lucrările de îndiguire. **„De duminică de la prînz, nu am încetat munca** — ne spune acesta. **Am reușit să evacuăm toate materialele care ar fi putut fi deteriorate de puhoaie. Toată noaptea, zeci de oameni au lucrat în apa ce le trecea de briu. Spre cinstea lor, în primele rînduri s-au aflat sportivii. Atletul Aurel Berbecea (de la Dinamo București) și fotbalistul Aurel Maidan (Cozia Călimănești) au fost primii dintre cei care au intrat în apă și au reușit, pînă în zori, să salveze 50 de tone de ciment. Alături de ei, de un adevărat eroism au mai dat dovadă și medicii Valeria și Aurel Orban, directorul liceului din localitate, Mihai Ciobanu, Ilie Drăgoi, Gheorghe Ungureanu, șoferul Alexandru Petriceanu și mulți alții".**

Pornim, spre Cozia. Vechea ctitorie a lui Mircea era asaltată de apele care acoperiseră scările din spatele mănăstirii. Un călugăr bătrîn ne spune că prin 1948 apele Oltului au crescut și mai mult. Ne mai liniștim. Mai departe, spre Lotrișor. Cu greu reușim să ne strecurăm prin șirul nesfîrșit de mașini oprite de ape. De la punctul Cirlige nu mai putem înainta. Am impresia că visez. Valurile Oltului ating 2—3 metri! Parapetul șoselei nu se mai vede. Trimisul special al ziarului „Scînteia tineretului", Vasile Răvescu, încearcă să înainteze pentru a face o fotografie, dar alunecă și cade în apă. Toți am înlemnit. Se agață, însă, de un pom și reușește să treacă dincolo de parapet, pe șosea. O fracțiune de secundă și valurile l-ar fi luat...

La Rm. Vîlcea, aflăm că stadionul Oltul se află sub apă. Aici îl găsim pe prof. N. Dinescu, vicepreședintele C.J.E.F.S. Vîlcea și pe ing. Dumitru Cotea, președintele secției de șah a asociației sportive Oltul. Lucrează, alături de zeci de tineri, la evacuarea materialelor sportive. Popicăria cu 4 piste — una dintre cele mai moderne din țară — a fost înconjurată cu saci de nisip, ușile au fost zidite ca apa să nu pătrundă.

De la C.I.L. și pînă la Ostroveni malurile Oltului s-au transformat într-un imens șantier. Un dig lung de 7 km a reușit să salveze orașul. De 48 de ore se muncește fără întrerupere. La Ostroveni găsesc, pe la orele 22, peste 300 de tineri. Sleiți de puteri continuă să consolideze digul. Sînt elevii Liceului sportiv „Vasile Roaită", ai Școlii de șoferi profesioniști, muncitori de la Combinatul chimic și de la I.L.F. Alături de ei, 500 de militari de la U.M. 1741, sub conducerea căpitanului Florentin Văduvescu.

Primul secretar al comitetului U.T.C. Rm. Vîlcea, Ion Udrescu, ne spune că fără ei, nu s-ar fi putut stăvili furia apelor. Mă apropii de căpitanul Florentin Văduvescu. E tras la față, cu cearcăne la ochi. Împarte comenzi, în timp ce ajută la transportarea sacilor cu nisip. Cu greu încerc să-l sustrag din această bătălie. **„De cînd au început inundațiile nu știu dacă cineva din unitatea noastră a dormit mai mult de două ore pe noapte. Nici noi nu credeam că sîntem atît de rezistenți. Într-adevăr și aici a fost greu. Dar ce am văzut la Mediaș întrece orice închipuire. Trăiesc și acum acest coșmar de care caut să fug fără să reușesc".**

Pe la miezul nopții, am ajuns la punctul 11 Iunie, cel mai periclitat de apele Oltului, care luni dimineață intraseră pe străzile Horia și Cloșca fără să inunde, însă, vreo casă.

La această oră tîrzie, peste 600 de uteciști lucrau la consolidarea zidului. Vicepreședintele Consiliului municipal Rm. Vîlcea, Ion Cercel, e în primele rînduri. La fel lt. col. Severin Bacu, comandantul unei unități militare. Aflăm că peste 1 000 de oameni de la întreprinderile și școlile din oraș lucrează aici de peste 48 de ore. **„Pleacă doar la serviciu** — îmi spune secretarul Comitetului județean U.T.C. Vîlcea, Constantin Dinculescu — **și apoi se reîntorc".**

După ora 20, cînd Oltul a atins cota maximă (389 cm!) apele au început să scadă. Oamenii răsuflă acum ușurați. Au învins! Toți se întreabă, însă, dacă aceasta a fost ultima bătălie! S-ar părea că da!

Dan VLAD

LA SLATINA:

MII DE OAMENI VEGHEAZĂ

Sosit în Slatina luni, la o oră de noapte, am fost surprins de la bun început de forfota neobișnuită a străzilor, pe care oameni și mașini circulau ca la vremea prînzului. Sensul general era spre Olt pe care, între 11 și 12 noaptea, era așteptată o viitură foarte puternică, despre care se spunea că ar putea să prăvălească și malul și întăriturile. În drum spre Olt era, repet, o adevărată competiție între camioane, de toate mărcile și de toate mărimile, încărcate cu oameni și materiale și grupuri de pietoni grăbiți să dea o mînă de ajutor.

La ora 11 mă aflam și eu la podul Oltului.

Umflat, zvîrcolindu-se și mugind ca o fiară înțărîtată, Oltul nu atinsese încă cota maximă prevăzută.

Viitura cea mare era așteptată în continuare.

Oamenii lucrau la dig și așteptau.

Viitura n-a venit nici la miezul nopții.

A venit la ora 1. Digul a rezistat. La ora 1, Oltul a atins în dreptul Slatinei cota maximă de 400 cm, cu 80 mai mulți decît în noaptea de 21 spre 22 mai.

Patru ore și jumătate mai tîrziu, acest „record" de cotă era — surprinzător — încă o dată depășit, în prezența a mii de oameni care alcătuiau pe mal o adevărată baricadă vie. Unități militare, țărani cooperatori, din Scornicești, Priseaca și Oporelu, lucrau încă înainte de ivirea zorilor la fortificarea și înălțarea digurilor de protecție a orașului.

La ora cînd transmit, s-a anunțat o nouă viitură, în jurul orei 16.

În acest timp munca pe mal are tensiunea unui șantier industrial, zeci de autocamioane, autobasculante, trailere și buldozere cărînd continuu deșeuri de beton și mii de saci de polietilenă încărcați cu nisip.

Pentru abaterea puhoaielor de apă care amenință orașul o grupă de geniști a dislocat, în grindul din amonte de pod, un canal care a colectat o parte din șuvoaie, reducînd din forța de șoc a rîului.

Față în față cu impresionanta mobilizare de forțe omenești, Oltul nu poate birui la Slatina!

M. POPESCU

ÎNCĂ 132600 LEI DEPUȘI ÎN CONTUL 2000

Biroul Consiliului municipal pentru educație fizică și sport București ne-a adus la cunoștință următoarele: „CU OCAZIA ACȚIUNII SPORTIVE CE A AVUT LOC PE STADIONUL REPUBLICII ÎN ZIUA DE 21 MAI A.C. S-A REALIZAT UN VENIT NET DE 132 600 LEI. Toți acești bani au fost virați în CONTUL 2 000 pentru ajutorarea celor loviți de calamitățile naturale. Biroul și activul Consiliului municipal pentru educație fizică și sport mulțumesc pe această cale tuturor sportivilor care și-au dat concursul la reușita programului și tuturor spectatorilor, celor care, animați de un puternic spirit de patriotism, au răspuns acțiunii respective.

FILE DE AGENDĂ

Ora 5. București. Soarele lovește în ferestre după atîtea zile de așteptare. Chioșcurile de ziare sînt luate cu asalt. Ochii caută cu înfrigurare buletinul meteorologic. Peste tot se anunță oprirea ploilor. Oamenii răsuflă puțin ușurați. Dar gîndul le fuge departe, privirea se înnegurează și pasul grăbește spre locul de muncă. Este nevoie acum ca niciodată de un efort sporit.

Ora 6. Acceleratul București—Iași s-a pus în mișcare. Străbate cîmpii mustind de apă. Pămîntul soarbe avid tăria soarelui dăruită cu atîta zgîrcenie.

Ora 7,30. Buzău. Nori amenințători se îngrămădesc pe cer. Pretutindeni se văd oameni lucrînd de zor. Nici un minut nu trebuie pierdut. Nici un bob irosit. Trecem peste apa Buzăului. Se scurge între maluri, dar urmele sale pot fi văzute și prin împrejurimi.

Ora 8,30. Focșani. În compartiment se urcă cîțiva călători. Discută. Evident despre ape, despre ploile din ultimele zile, despre... Ascult. În localitățile Vrancei cantitatea de apă a depășit 50 hl pe metru pătrat. Riurile își arată colții ca fiarele. Oamenii luptă. Siretul, Prutul s-au răzvrătit în albia lor milenară provocînd mari pagube. Vrîncenii fac totul pentru a stăvili furia dezlănțuită a șuvoaielor. S-au produs alunecări de teren care au avariat rețelele de comunicații, de alimentare cu energie electrică.

S-au luat măsuri grabnice pentru remedierea stricăciunilor și prevenirea noilor pagube. Călătorii suiți la Focșani discută, amintesc nume, fapte. Din vorbele lor, rostite aspru, cu gravitate, răzbate hotărîrea omului care s-a decis să facă totul pentru a trece peste momentele grele.

Ora 10. Tecuci. Aflat pe malul Bîrladului, municipiul n-a fost scutit de urgie. Ploile care au căzut și aici din abundență în ultimele zile au contribuit la ridicarea nivelului rîului. La comandamentul local se înregistrase cota de 426 cm. Deajuns de a trece peste maluri și de a inunda orașul și comunele învecinate. Din datele preliminare pe care le posedăm la ora cînd transmitem aceste rînduri în Tecuci au fost inundate 36 de străzi și 475 case au fost încercuite de ape, 283 dintre ele fiind avariate. Prin munca neobosită a cetățenilor au fost evacuate 185 de familii. Cel mai grav afectate de năvala apelor au fost comunele Drăgănești și Munteni și satele Țigănești și Negrilești.

La Munteni — spre exemplu — 237 de case au fost atinse de apă, necesitînd evacuarea a 85 de familii, în timp ce la Țigănești școala a fost și ea cuprinsă de șuvoaie. Mari suprafețe de teren agricol — peste 4000 ha — sînt la ora actuală inundate, fiind amenințată întreaga recoltă.

Șoseaua Tecuci. Matca a fost ruptă pe o lungime de 300 m.

Se lucrează cu calm. Toate forțele au fost dirijate în acele puncte unde este nevoie de sprijin.

Soarele strălucește deasupra Tecuciului, sbicind pămîntul și facilitînd lucrările de prevenire a noi inundații.

În tot orașul domnește fierberea pe care am întîlnit-o și în alte localități. Centrele de colectare a îmbrăcămintei și ghișeele C.E.C. sînt intens populate.

Emanuel FANTANEANU

O brigadă a Institutului de Educație Fizică

(Urmare din pag. 1)

substanțial la salvarea bunurilor materiale din Insula Mare a Brăilei și, în primul rînd, pentru salvarea mănoaselor culturi de pe acest mic grînar al țării".

Înainte de plecare, *prof. Leon Teodorescu*, rectorul Institutului i-a felicitat pe studenții din brigadă pentru inițiativa lor patriotică, manifestîndu-și nădejdea că ei se vor afla printre fruntași în munca de stăvilire a apelor Dunării, așa cum — și la studiu — s-au aflat printre cei mai destoinici, printre integraliști. Apoi, studentul *Marin Marcel Avram*, organizatorul de partid al anului IV, a dat citire telegramei adresată Comitetului central al P.C.R., tovarășului Nicolae Ceaușescu:

„În aceste momente de grea încercare pentru patria noastră, se spune în telegramă, *noi, studenții Institutului de Educație Fizică și Sport, am hotărît să formăm o brigadă de muncă patriotică pentru a ne alătura întregului nostru popor, care strîns unit în jurul încercatului nostru Partid Comunist, luptă cu calm, cu hotărîre, cu eroism pentru a salva de furia apelor tot ceea ce România socialistă a realizat în drumul ei glorios spre progres și civilizație.*

Vă asigurăm, dragi conducători, că nu vom precupeți nici un efort, că sîntem hotărîți să ne facem datoria pînă la capăt, dăruind tot ce este posibil din potențialul și tinerețea noastră".

Drum bun și spor la treabă!

DE VEGHE, ZI ȘI NOAPTE

(Urmare din pag. 1)

întrerupt de bărbați ce domină înălțimea digului dinspre Prut. Aci, pe digul lung de aproape 26 de kilometri, noaptea trecută, biciuiți de vînt, copleșiți de beznă, străluminați arare de pîlpîitul felinarelor sau slabele lanterne, oamenii au luptat eroic cu besmetica apă, domolindu-i tentativa de a măcina malul, de a surpa pămîntul, pentru a năvăli dincolo.

Ziua nu-i destinată odihnei. Azi, de la gura de vărsare a Prutului în Dunăre, de la Ghimia pînă aproape de Oancea, am văzut mii de oameni, în neostenita lor furnicare anonimă, bătînd parii cu baroasele, în apa ușor încrețită, dar mult lățită dincolo de vadul ei normal, pînă la poala digului. I-am văzut țintuind scînduri, completînd cu baloturi de paie, cu saci umpluți cu nisip, cu rogojini, cu tot ce le stă la îndemînă, numai să stăvilească stihia.

Sînt bărbați în toată firea, muncitori și meșteri din fabricile orașului, sînt membri ai brigăzilor patriotice, dar mai ales sînt mulți tineri, ucenici și studenți. L-am văzut pe tînărul tractorist Constantin Neagu de la Oficiul de întreținere funciară și gospodărire a apelor, pasionat motociclist, minuindu-și tractorul S—650 cu o îndemînare de invidiat și cu veleități acrobatice impuse de solul milos al unui dig îngust pe ale cărui rîne înclinate nu ezită să manevreze cu curaj.

Dar cu osebire am văzut brava ostășime. Flăcăii aceștia vînjoși fac minuni în opera de apărare a bunurilor amenințate. Căpitanul Nicolae Ardeleanu, unul dintre comandanți, mi-a spus: „Fără o bună pregătire fizică, ostașii noștri nu ar putea făptui tot ceea ce inima îi îndeamnă să facă cu gîndul la ai lor de-acasă. Exercițiile de la portic, de pe terenurile de sport ale unității noastre, își arată acum roadele". Sergentul Gheorghe Vass, sătean de prin părțile orașului Satu Mare, gîndește tot așa. De multe zile orele de somn sînt puține și efortul fizic e mare. Dar forța ostașului dovedită acum în confruntarea cu greutățile — este educată, instruită, călită bărbățește.

Nu mică ne-a fost surpriza recunoscînd printre statornicii luptători pe acest front dramatic opus furiei apelor, pe lt. colonelul Florian Crăciunel, o „pană" care a încrucișat mănușile cu Gh. Fiat, cu Fr. Ambruș, cu Mantoma. Acum, fostul boxer duce lupta într-un ring mult mai larg, alături de ostași, însuflețindu-i în osteneala de a salva — pentru popor, pentru ei înșiși — mîile de hectare de ogoare încă roditoare.

Seara, la Galați, e senină. Vîntul năpraznic — pe care oamenii abia ieri îl asemuiau cu Crivățul — a încetat.

La Alba Iulia — ruinele rămase în urma invaziei apelor. Dar oamenii nu se lasă înfrînți. Munca de reconstrucție a și început

TINERETUL SPORTIV AL PATRIEI RĂSPUNDE PREZENT!

Iată noi informații privind contribuția pe care cluburile și asociațiile sportive, sportivii, activiștii sportivi o vor aduce la marea campanie de ajutorare a zonelor sinistrate ale patriei.

PESTE 1 500 000 DIN PARTEA CLUBULUI STEAUA

În vederea ajutorării populației calamitate Biroul consiliului clubului a aprobat reducerea cheltuielilor bugetare pînă la sfîrșitul anului cu **1 035 000 LEI**, fără să fie afectate obiectivele de performanță.

La dispoziția C.N.E.F.S., se va pune echipament și materiale sportive în valoare de **110 000 LEI** pentru asociațiile și cluburile care au avut de suferit.

Din donațiile activiștilor, tehnicienilor și sportivilor se vor realiza **300 000 LEI**. Echipa de fotbal a contribuit în plus cu **26 800 LEI**.

Suma de **50 000 LEI** primită din partea C.N.E.F.S. drept recompensă acordată pentru ocuparea locului I în întrecerea pe țară a cluburilor sportive a fost donată.

Vor fi inițiate numeroase manifestații sportive printre care: un mare turneu de fotbal la București, cu participarea formațiilor T.S.K.A. Sofia, Steaua roșie Belgrad, Rapid București și Steaua, o întîlnire de box Steaua — Dinamo, reeditarea finalei campionatului național pe echipe, și altele.

APORTUL DINAMOVIȘTILOR

Clubul sportiv Dinamo București și-a propus următoarele angajamente pentru a veni în ajutorul familiilor sinistrate și al zonelor calamitate:

— 140 000 lei din contribuția personală a salariaților clubului pînă la sfîrșitul anului (conducerea și unii antrenori au donat salariul pe o lună);

— 200 000 lei pînă la sfîrșitul anului, din donațiile sportivilor;

— 50 000 lei din acțiuni și competiții sportive;

— 100 000 lei economii din cheltuielile clubului;

— 70 000 lei obiecte de uz gospodăresc, mobilier, veselă, instalații sanitare etc.;

— 50 000 lei echipament și material sportiv pentru cluburile și asociațiile sportive din zonele sinistrate;

— 150 000 lei echipament de uz personal pentru sinistrați.

Biroul consiliului clubului și organizația de partid vor intensifica munca de educație cetățenească și patriotică a membrilor clubului mobilizîndu-i să răspundă cu eforturi sporite tuturor apelurilor și acțiunilor destinate sprijinirii familiilor sinistrate și zonelor calamitate, să nu precupețească nimic pentru a îndeplini cu pasiune și devotament toate sarcinile ce le vor fi încredințate.

CAMPIONII MONDIALI DE HANDBAL LA BUZĂU

C.J.E.F.S. Buzău organizează în ziua de 8 iunie, cu sprijinul Federației române de handbal și al cluburilor Steaua și Dinamo, o demonstrație a lotului național ale cărei încasări se vor dona în favoarea sinistraților. De pe acum, mii de iubitori ai acestui sport din Buzău și-au procurat biletul de intrare, dornici să-i vadă la lucru pe marii maeștri ai acestui joc (Penu — buzoian de origine — Gruia, Gațu, Otelea, Samungi și alții), dar să-și aducă — în același timp — modestul obol la alinarea unor suferințe mari.

DE LA ȘCOALA SPORTIVĂ „VIITORUL"

Școala sportivă experimentală „Viitorul" din Capitală va contribui cu 100 000 lei:

— 10 000 lei contribuții ale antrenorilor;

— 40 000 lei materiale și echipament sportiv;

— 50 000 lei economii din buget, fără a se afecta procesul de învățămînt și pregătire.

GIURGIU:

UN CONTRA-FLUVIU DE ENERGIE, DE NOBILE SIMȚĂMINTE

(Urmare din pag. 1)

Prezența Dunării crescute o simțim încă de la Daia. Pe șosea, venind din Capitală, întîlnim — într-o fugă continuă — zeci de autocamioane care, neîntrerupt, transportă materiale pentru consolidarea și înălțarea digului de protecție al orașului Giurgiu. Aici, lupta împotriva apelor este mai directă, mai obișnuită. Prietenia oamenilor cu Dunărea e străveche, cum străveche este și lupta cu bătrînul Danubiu atunci cînd încearcă să iasă din matcă. Cronicile acestei aprige dispute consemnează, cînd și cînd, victoria vremelnică a fluviului asupra orașului. Biruințele omului, însă, sînt mai numeroase. Izbînda din acest an este pregătită cu calm, minuțiozitate, cu forță și hotărîre bărbătească. Un contra-fluviu, ce numără mii de oameni, ridică zi și noapte digul orașului Giurgiu. Centura de protecție împotriva revărsării Dunării se întinde pe o lungime de 2 km și în curînd va căpăta o cotă de peste 9 metri.

Dar, Dunărea nu se dă ușor bătută. Marți, nivelul ei atinsese 779 cm. Pe coronamentul digului, însă, colectivele de salariați de la întreprinderea Steagul Roșu, direcția de navigație fluvială, șantierele navale Giurgiu, — ostași, tineri și virstnici — lucrau neobosit. Am întîlnit în mijlocul acestei forțe colective, muncind fără preget la așezarea fascinelor, la tasarea pămîntului, zeci de sportivi. Erau rugbyști, fotbaliști, popicari de la „Dunărea", asociație greu lovită prin infiltrarea apelor pe frumosul lor stadion de curînd reamenajat (pagube de zeci de mii de lei). Este, de asemenea, sub ape terenul de fotbal „Veriga", ale cărui vîncluri abia se mai văd. Orașul Giurgiu, prezent cu tot efectivul în marea bătălie cu Dunărea, este în același timp alături, trup și suflet, cu cei care au suferit de pe urma inundațiilor. Către județele greu lovite de stihiile naturii au pornit zeci de mii de obiecte de îmbrăcăminte, sute de mii de lei. Frontul de lucru, de luptă se duce în paralel. Cu dîrzenie, cu abnegație, se muncește neîntrerupt la Întreprinderea de prefabricate din beton, aflată de 45 de zile sub apă — care continuă totuși să producă. Măsuri speciale s-au luat și la Șantierele navale, la Fabrica de zahăr, afectate, de asemenea, de inundații. Concomitent, din portul Giurgiu a plecat spre Insula Mare a Brăilei remorcherul „Lehliu" — comandat de Dumitru Boțoacă, apoi, tot în jos, către Brăila, au plecat alte trei șlepuri. Între timp, neobosiții cetățeni ai acestei localități dunărene au stocat 3 000 de saci cu nisip, 600 de stilpi, 800 metri de fascine etc. pentru a fi gata la o nouă încercare a fluviului.

Încadrați cu deplină dăruire și energie în acțiunile orașului, sportivii giurgiuveni răspund — unanim — prezent. Alături de ceilalți oameni ai muncii, ei s-au angajat să-și intensifice eforturile pentru a obține, suplimentar, peste angajamentele asumate în întrecere, cantități cît mai mari de bunuri materiale. Contul omeniei, contul 2000, crește aici la Giurgiu și prin contribuția sportivilor care, organizînd diferite întreceri — între un schimb pe dig și fabrică — depun la CEC sumele încasate, aducîndu-și astfel modesta contribuție la refacerea grabnică a tot ce apa năpraznică a distrus.

Vasile TOFAN

„VOM APĂRA CU TOATE FORȚELE BĂRĂGANUL DINTRE APE!"

cherestea; din port se raportează plecarea ceamurilor cu rogojini, stufit, palplanșe, fascine.

Îi vezi aici, și mai ales acolo unde se hotărăște bătălia cu Dunărea, pe activiștii de frunte ai partidului nostru, pe miniștrii diferitelor departamente, generali ai forțelor armate, tehnicieni cu înaltă calificare din diverse sectoare ale industriei, care își unesc eforturile, priceperea, puterea de muncă, pentru a pune stavilă stihiilor.

În această viață agitată, de front, un om care a uitat de casă, care-și amintește la 24 de ore o dată că trebuie să mănînce, prezent mereu, ascultă, dă dispoziții, raportează. Este inginerul Ștefan Iliș, secretar al Comitetului județean Brăila al P.C.R., secretar al Comandamentului de luptă împotriva inundațiilor.

— În zilele acestea, ne spune tov. Iliș, am cercetat și hrisoavele. Așa am aflat că în 1897 Dunărea a urcat pînă la cota 693 și că în 1942 a înregistrat 623 cm. La 21 mai anul acesta, ea a urcat pînă la 633 cm, iar astăzi se află la cota 631. Județul nostru a fost pregătit împotriva inundațiilor. Există zeci și sute de kilometri de diguri, sînt porțiuni unde se lau în fiecare an măsuri speciale. Cine putea însă să bănuiască că furia apelor, debitul lor va fi atît de mare?! Siretul a fost primul care ne-a pricinuit dureri. Apele lui s-au umflat extrem de repede. Timpul care ne-a rămas pentru suprainălțări și consolidări, pentru a aduce digul la cotele afișate dincolo de prevederi a fost foarte scurt. Cu toate acestea, eroismul, spiritul de dăruire al muncitorilor, țăranilor și militarilor, al tineretului a făcut adevărate minuni. În noaptea aceea grea, 4 000 de oameni, mobilizați într-o acțiune fără precedent, au așezat pe dig peste 40 000 de saci cu pămînt, mii de metri cubi de materiale lemnoase, rogojini, fascine, au suprainălțat un dig cu o lungime de peste 14 km. N-a fost însă de ajuns. A doua zi la ora 10 dimineața, Siretul a produs o spărtură. Acțiunea de evacuare, ce s-a desfășurat simultan, era însă pe sfîrșite. Cu ajutorul neprecupeților ai militarilor, au fost duși în locuri sigure oameni, majoritatea animalelor și păsărilor, o serie de bunuri materiale. Apele au năvălit peste trei sate, inundîndu-le complet, distrugînd case, lucruri pe care localnicii le agonisiseră într-o viață de muncă, au inundat Stația de uscat furaje verzi, Fabrica de conserve „Zagna" Vădeni, Centrul de uscare și selecționare a semințelor, cel mai mare I.A.S. de legume din țară, „Dunărea", cu cele 1 400 ha de legume și 9 ha de sere legumicole ale sale, au înecat peste 1 000 de animale. În acțiunea de salvare a ultimilor oameni, efectuată cu eroism de militari, unul dintre ei și-a pierdut viața. Au mai fost inundate și alte localități. Bilanțul acestor triste încercări nu este încă complet, dar el ne va indica cu siguranță pierderi de multe zeci și zeci de milioane.

— Acum, toată atenția, toate energiile sînt concentrate în zona Insulei Mari a Brăilei. Confruntarea decisivă se anunță a fi între 4—7 iunie, cînd unda de viitură va ajunge lîngă digul de 156 km. Este totul pregătit pentru a se obține victoria în această decisivă bătălie?

— Vom apăra cu toate forțele Bărăganul dintre ape, așa cum este numită zona deosebit de fertilă de 72 000 ha cuprinsă între Dunărea Veche și Dunărea Nouă, cele două brațe ale fluviului, de fapt zona fostelor bălți ale Brăilei, pe care hărnicia oamenilor de aici a transformat-o într-o vastă grădină roditoare. După cum ați putut vedea, peste 10 000 de oameni — muncitori, militari, tineri studenți — lucrează în continuu la consolidarea și înălțarea digului, la umplerea fiecărei fisuri. Primul secretar al Comitetului nostru județean de partid se află în permanență acolo, în frunte cu comuniștii, cu cellalți muncitori și țărani, cu militarii creează o puternică stavilă împotriva Dunării, care vrea cu tot dinadinsul să-și recîștige pozițiile pierdute. N-o vom lăsa! Nu ne vom lăsa prădați de bunuri de peste 2 miliarde lei!

STUDENȚII BUCUREȘTENI AU SOSIT LA BRĂILA

La ora 15 au ajuns la Brăila cei 83 de studenți și cadre didactice de la Institutul de Educație Fizică și Sport și de la Institutul Petrol, Gaze, Geologie din Capitală. Ei au fost întîmpinați de reprezentanți ai Comitetului județean de partid, ai Consiliului popular județean, ai Comitetului pentru cultură și artă și ai altor instituții și organizații. Tov. Marius Arghiropol, vicepreședinte al Consiliului popular al județului Brăila, le-a adresat cuvinte de bun sosit și mulțumiri pentru patriotica lor inițiativă de a ajuta la salvarea unei importante zone de culturi. S-a arătat tinerilor bucureșteni că eforturile lor se vor uni cu ale celor peste 10 000 de muncitori și militari ce se luptă cu Dunărea pe Insula Mare a Brăilei. După un scurt popas, studenții din Capitală au plecat spre punctul Zăton, comuna Mărașu, unul dintre cele mai importante ale digului de 156 km. În cursul serii au sosit în localitate încă 40 studenți bucureșteni, de la Universitate. Ei vor fi pe Insula Mare peste cîteva ore.

fotbal

JURNAL-MEXICAN

Au fost desemnați arbitrii grupei de la Guadalajara

CIUDAD DE MEXICO 26 (Agerpres). — Comisia de arbitri a Federației internaționale s-a reunit la Ciudad de Mexico în prezența președintelui F.I.F.A., Stanley Rous. Cei 30 de arbitri selecționați pentru campionatul mondial au fost repartizați în cele patru grupe ale turneului final. În grupa de la Guadalajara, unde joacă echipa României, vor oficia următorii arbitri: **Ferdinand Marschall** (Austria), **Vital Loraux** (Belgia), **Diego de Leo** (Mexic), **Abraham Klein** (Israel), **Roger Machin** (Franța), **Arturo Yamasaki** (Mexic), **Laurens van Ravens** (Olanda), **Tofik Bahramov** (U.R.S.S.).

Desemnarea arbitrilor pentru fiecare meci în parte va fi efectuată de un subcomitet format din K. Andrejevici (Iugoslavia), Aston (Anglia), Latișev (U.R.S.S.) și Kodesal (Uruguay). Arbitrul român Andrei Rădulescu va conduce jocuri în grupele de la Ciudad de Mexico, Puebla și Toluca. În caz de necesitate acest subcomitet va putea să schimbe arbitrii dintr-o grupă cu cei din altă grupă, dar numai cu aprobarea plenului Comisiei.

Grupa de la Guadalajara va fi supervizată din partea Comisiei de către Koe Ewe-Teyler (Malaezia) și Robert Masson (Franța).

Comisia de arbitri a luat și alte hotărîri privind buna desfășurare a turneului. Astfel, în ceea ce privește tragerea la sorți, dacă întîlnirile „optimilor" și „sferturilor" de finală se termină cu un rezultat care necesită acest gen de departajare, numele celor două echipe înscrise pe două bilete vor fi introduse într-o cupă sau pălărie. Tragerea la sorți a învingătorului va fi efectuată de către arbitru în mijlocul terenului, în prezența celor doi căpitani și a unui delegat al fiecărei echipe.

În cazul opririi jocului, provocată de accidentarea unui jucător, pe teren vor putea pătrunde doar doi dintre însoțitorii echipei jucătorului accidentat. Dar ei nu vor putea face aceasta decît la invitația arbitrului. Nu este admis ca îngrijirile medicale să fie date pe teren.

În ceea ce privește controlul anti-doping, înaintea fiecărei partide arbitrului îi vor fi remise fișele cu numele tuturor jucătorilor. Va reveni arbitrului, în prezența reprezentanților corpului medical, sarcina de a desemna doi jucători pentru control.

Yoga și Karate pentru israelieni

În fiecare dimineață, sub conducerea profesorului de educație fizică Emos Barkhama, fotbaliștii israelieni participă la o ședință combinată de yoga și karate cu o durată de 30 minute. „Creierul comandă mușchii, a declarat Barkhama. De aceea trebuie eliminate temerile naturale ale omului și să se obțină o voință care să permită fotbalistului să joace la fel de bine la 2 500 metri altitudine ca și în deșert". După părerea profesorului, într-o perioadă de două luni de antrenamente elevii săi au ajuns într-o excelentă formă fiziologică, obținînd totodată o mai mare capacitate toracică și un ritm cardiac foarte regulat.

Clipe de destindere în cantonamentul fotbaliștilor cehoslovaci. Portarul Victor este aruncat, îmbrăcat, în piscină de către coechipieri

Telefoto: A. P. AGERPRES

„Winston" nu are acces pe stadion...

Mascota fotbaliștilor englezi, buldogul în vîrstă de opt luni, „Winston", nu va putea fi prezentă alături de jucători în timpul meciurilor. Într-adevăr, comitetul de organizare din Guadalajara a respins o cerere a oficialităților britanice de a permite accesul pe stadioane al lui „Winston" pe motivul că el ar putea tulbura buna desfășurare a partidelor.

Bobby Moore a fost arestat!

Echipa Angliei a plecat din Bogota spre Ciudad de Mexico fără căpitanul său Bobby Moore, care va trebui să compară în fața procurorului districtual fiind învinuit de furtul unei brățări de aur dintr-un stand al hotelului „Tocuendama", unde formația engleză era cantonată după ce sosise de la Quito. Valoarea brățării este estimată la circa 1 500 de dolari. Bobby Moore a fost arestat la aeroportul Eldorado în momentul cînd echipa se pregătea să se urce în avion.

Cazul Kvasnak

Andrei Kvasnak, unul dintre oamenii de bază ai reprezentativei cehoslovace, activează de două sezoane în Belgia, la Mechelen, divizionară B. „Goliatul" cehoslovac (are o înălțime de 1,95 m) a fost chemat la cele mai importante partide pe care selecționata țării sale le-a susținut în ultima vreme. Dar, curios, de fiecare dată, Kvasnak a pășit pe teren fără să fi făcut un singur antrenament cu echipa. Cu toate acestea, el s-a acomodat perfect cu foștii săi colegi, ba, mai mult, a fost de fiecare dată omul de bază al naționalei.

După memorabilul joc de la Marsilia, Kvasnak i-a spus antrenorului Marko: *„Și acum, la revedere, în Mexic. Voi veni în țara aztecilor la fel de bine pregătit ca și pînă acum"*. Și Marko l-a selecționat din nou pe Kvasnak în lotul celor 22, fără a-l fi văzut jucînd și fără să-l fi avut pînă acum la vreun antrenament comun cu lotul. *„Am o încredere deplină în conștiinciozitatea lui Andrei. Sînt convins că el s-a pregătit singur în cele mai bune condiții și de aceea l-am selecționat"* — a spus Marko.

La zi

● Mai mulți agenți ai poliției judiciare din Peru au plecat în Mexic pentru a asigura protecția fotbaliștilor peruvieni, precizează într-o informație cotidianul „Ojo". Probabil că această măsură a fost luată pentru a evita eventuale atentate teroriste... Didi, directorul tehnic al reprezentativei peruviene, a solicitat de asemenea protecția poliției pentru fiica sa, Rebecca, care va sosi în Mexic de la Los Angeles.

● La sosirea echipei Uruguayului pe aeroportul internațional din Mexico, Ladislau Mazurkiewicz, celebrul portar al echipei celeste, a declarat: „Am venit aci în ideea de a cîștiga campionatul". El se bazează pe victoriile obținute în cursul turneului de antrenament pe stadioanele sud-americane. La rîndul său, antrenorul Hohberg a precizat că jucătorii săi sînt foarte bine adaptați altitudinii.

ÎN AVANPREMIERĂ LA „EL MUNDIAL '70"

(Urmare din pag. 1)

Nici Zagalo, antrenorul Braziliei, nu a fost prea încîntat de jocul echipei sale, dar el rămîne optimist în ceea ce privește șansele acestei formații care știe să dea totul în meciurile importante.

★

Comitetul de organizare a Campionatului Mondial a satisfăcut o cerere a arbitrilor care s-au declarat nemulțumiți de indemnizația acordată avînd în vedere creșterea costului vieții în Mexic. Astfel, cazarea li se va plăti separat.

★

Antrenorul echipei italiene, Feruccio Valcareggi, este pe cale să rezolve dilema care-l frămîntă pe el și pe milioanele de tifosi: alegerea între cei doi atacanți, Mazzola și Rivera despre care se știe că nu pot să joace împreună. În urma ultimului meci de antrenament, Valcareggi a optat pentru eficacitatea lui Mazzola în dauna „stilistului" Rivera.

★

Mascota echipei Mexicului va fi vulturul și nu leul. Această alegere s-a făcut în marea piață din Ciudad de Mexico prin aplauzele a peste 20 000 de persoane. Unii cronicari sportivi se declară nemulțumiți, susținînd că mai firesc era ca leul să fie emblema formației. Dar se pare că legenda a avut cuvîntul hotărîtor, vulturul fiind la originea aztecilor.

★

Antrenorul echipei Cehoslovaciei, Josef Marko, a fost sărbătorit pentru împlinirea a 47 de ani. Jucătorii cehoslovaci i-au oferit un tort uriaș și supriza unei băi nedorite în piscina hotelului. Toți componenții lotului cehoslovac sînt în bună condiție fizică cu excepția... mediculuî care suferă de o entorsă la glezna piciorului stîng.

Optimile „Cupei României"

„Cupa României" a ajuns în faza optimilor de finală, care se vor disputa duminică, 31 mai. Conform regulamentului, toate partidele vor avea loc pe terenuri neutre. Ieri, Federația română de fotbal ne-a comunicat orașele în care se vor desfășura aceste jocuri:

— IAȘI: C.F.R. Pașcani — Farul Constanța;

— CÎMPINA: Tractorul Brașov — Dinamo București;

— BUCUREȘTI: Sportul studențesc — Steaua. Partida se va disputa în ziua de 30 mai, pe stadionul Republicii.

— CRAIOVA: Metalul Tr. Severin — F. C. Argeș;

— SIBIU: „U" Cluj — Steagul roșu Brașov. Meciul va avea loc sîmbătă 30 mai.

— CLUJ: A. S. Armata Tg. Mureș — U.T.A.;

— BRAȘOV: Petrolul Ploiești — Dinamo Bacău.

Orașul în care se va desfășura întîlnirea Jiul Petroșani — C.I.L. Gherla sau Rapid București se va stabili în cursul zilei de mîine.

AGENDA ZILEI

Agenda fotbalistică de azi este deosebit de bogată. În Capitală și în mai multe orașe din provincie se dispută restanțe din divizia B, partide internaționale de verificare sau oficiale.

BUCUREȘTI: stadionul Progresul (ora 17) Progresul — Metalul Buc.

ARAD: Vagonul — Minerul Baia Mare (derbyul seriei a II-a).

REȘIȚA: C.S.M. — Olimpia Oradea

TURNU SEVERIN: Metalul — Metalurgistul Cugir

CONSTANȚA: Portul — Metalul Tîrgoviște (toate din divizia B)

BUZĂU: Metalul — Rulmentul Bîrlad (divizia C)

CRAIOVA: Universitatea — Partizan Tirana („Cupa Balcanică intercluburi").

TÎRGOVIȘTE: Lotul național de tineret — Krakra Pernik (Bulgaria) — meci amical, de verificare.

LA 6 IUNIE — CONCURSUL SUPLIMENTAR PRONOSPORT C. M. DE FOTBAL

Cu prilejul Campionatului Mondial de Fotbal din Mexic, A. S. Loto-Pronosport organizează un interesant concurs suplimentar Pronosport, concurs care cuprinde cele mai atractive meciuri din această competiție.

La acest concurs se atribuie din fond special prin tragere la sorți pe bază de cupoane numerotate: autoturisme, frigidere, televizoare, magnetofoane, aparate de radio, picupuri, aparate foto și premii în bani.

Participarea se face pe buletine obișnuite și în aceleași condițiuni ca la un concurs obișnuit, achitîndu-se aceeași taxă de participare per variantă întreagă (3 lei), pentru fiecare variantă depusă participantul primind cîte un cupon numerotat cu care participă la tragerea la sorți. De exemplu: depunînd 10 variante, să presupunem că un participant primește cupoanele 98 101—98 110 și la tragere iese numărul 98 107 pentru un autoturism Dacia 1100. Atunci primește autoturismul Dacia 1100.

Vînzarea a început de luni 25 mai și continuă pînă la 4 iunie a.c. cînd va fi ultima zi pentru depunerea buletinelor.

Dar iată programul acestui concurs suplimentar:

1. România — Cehoslovacia; II. Uruguay — Italia; III. Belgia — U.R.S.S.; IV. Anglia — Brazilia; V. Bulgaria — R. F. a Germaniei; VI. Mexic — Salvador; VII. România — Brazilia; VIII. Suedia — Uruguay; IX. Peru — R. F. a Germaniei; X. Cehoslovacia — Anglia; XI. Mexic — Belgia; XII. Israel — Italia; XIII. Bulgaria — Maroc.

● Tragerea concursului Pronoexpres de astăzi va avea loc în București, în sala Clubului Finanțe-Bănci din str. Doamnei nr. 2, cu începere de la ora 19. Tragerea va fi radiodifuzată.

● Azi și mîine sînt ultimele zile pentru tragerea Loto obișnuită de vineri 29 mai a.c.

PREMIILE CONCURSULUI PRONOSPORT NR. 21 DIN 24 MAI 1970

Categoria I (13 rezultate): 34,7 variante a 1 006 lei.

Categoria a II-a (12 rezultate): 581 variante a 72 lei.

Categoria a III-a (11 rezultate): 3 548,7 variante a 20 lei.

Pe stadionul Dinamo

UN ATRACTIV MECI INTERNAȚIONAL

Azi, de la ora 17,30, pe stadionul din șoseaua Ștefan cel Mare, echipa Dinamo București întîlnește într-o partidă amicală, dar interesantă, pe Akademik Sofia. În deschidere (ora 15,30) vor juca Dinamo Obor și I.T.B.

Încasările realizate cu acest prilej vor fi donate celor ce au de suferit de pe urma calamităților.

În condiții vitrege,

ATLEȚII AU TRECUT CU SUCCES PRIMUL EXAMEN AL ANULUI

Concursul republican de primăvară n-a fost — și nici nu putea fi în condițiile în care s-a desfășurat — marele concurs pe care îl așteptam. Duminică, ploaia rece și deasă și frigul pătrunzător au fost adversari redutabili ai concurenților și mai mult ca sigur că fără pista de elbitex concursul ar fi fost aminat. În această circumstanță aproape că nu mai poate fi vorba de recorduri și totuși ele s-au realizat, e drept, în probele de alergări pe distanțe scurte unde rezultatele au fost mai puțin influențate decît în probele tehnice de aruncări și sărituri.

Dintre cei 598 de participanți — foarte mulți dintre ei juniori — care au avut de luptat în primul rînd cu natura și apoi cu adversarii, au ieșit în evidență prin rezultatele obținute: Mariana Goth, învingătoare autoritară la 100 și 200 m, a cărei cursă entuziasmantă în finala la sută a smuls ropote de aplauze tribunei chiar în timpul desfășurării probei. Credem că fără vînt sau cu o viteză a vîntului în limitele celor 2 m/s regulamentari, recordul țării ar fi fost astăzi 11,5 sau chiar de 11,4 s — performanțe de valoare europeană. Mariana Goth este într-o formă bună — probată și de acel 55,1 pe 400 m la Roma, în prima ei alergare pe această distanță și, impulsionată de Eleonora Monoranu care „vine" puternic, ne va produce desigur în continuare, surprize plăcute. La rîndul ei junioara din Roman a fost privată de un record în jurul a 11,7—11,8 s, performanță foarte promițătoare ținînd seama de cei 16 ani ai săi. Un rezultat excelent a realizat și Adalbert Darvas, neașteptatul cîștigător al finalei de 100 m, cu o performanță care egalează recordul țării deținut de Gh. Zamfirescu. Proba a fost foarte tare, în unele serii rezultatul de 10,6 nefiind suficient pentru calificarea în finală. S-au egalat recordurile de seniori și de juniori iar toți finaliștii și-au stabilit sau și-au egalat recordurile personale, în condițiile unui vînt favorabil — dar regulamentar — de 2 m/s. Păcat că recordmanul probei n-a participat, preferînd concursul internațional de la Budapesta. Credem că la această întrecere la nivel republican, anunțată drept concurs de selecție pentru formarea loturilor reprezentative, ar fi trebuit să participe tot ce avem mai bun la ora actuală în atletism. Întrecerile au fost lipsite de unii dintre cei mai buni atleți — Viorica Viscopoleanu, Carol Corbu, Nicolae Perța și alții — și considerăm că s-a renunțat prea ușor la un concurs republican în favoarea unei reuniuni internaționale nu de o deosebită importanță.

Ne-au dat speranțe în bune comportări la viitoarele concursuri Valeria Bufanu, care și-a egalat cu ușurință recordul la 100 mg, Ileana Silai cîștigătoare la 400 m și 800 m, Cornelia Popescu (după ce a sărit mult peste 1,74, a încercat la 1,81 ratînd de trei ori, preocupată mai mult de adăpostirea sub umbrelă după fiecare încercare căci concentrarea înaintea săriturilor ar fi însemnat... înghețul), Vasile Dumitrescu, un valoros record personal la triplusalt. Am mai notat performanțele obținute de unii juniori care ne dau speranța unei bune reprezentări la campionatele europene de la Paris și la competiția balcanică de la Atena: Elena Mirza la 100 m g, A. Kurunczi 100 m, S. Păsulă la 100 și 200 m, Rafira Fița la 400 și 800 m.

Deși nu a participat în concurs, supărată pe arbitrii care au schimbat locul de desfășurare a aruncării discului, Lia Manoliu s-a făcut remarcată la încălzire cu o aruncare de 57,58 m care ne edifică asupra posibilităților ei actuale. Este absolut necesară utilizarea unei „cuști" și la aruncarea discului întrucît simbătă a lipsit foarte puțin ca să fim martorii unui accident ce putea avea urmări grave. Și tot ca o deficiență de organizare poate fi socotită programarea săriturii cu prăjina la ora 15,30; deși n-au participat cîțiva din cei mai buni săritori, proba s-a încheiat totuși aproape pe întuneric. Dinn Pistalu a început concursul, după 4 ore de așteptare în frig. De aceea nici nu e de mirare că el n-a reușit nici una din încercările inițiale.

Vladimir MORARU

★

Astăzi și mîine, va avea loc, pe stadionul Republicii, concursul republican de primăvară la probe combinate — pentatlon și decatlon. La întreceri participă cei mai buni specialiști ai țării, în frunte cu recordmanii probelor, Elena Vintilă și Kurt Socol. Concursul începe astăzi la ora 9 și continuă după-amiaza la ora 16,30.

Ceea ce harta nu arăta...

Însemnări de la concursul de orientare „Cupa Pădurilor" — ediția XX

Harta — un dreptunghi de ozalid roș-violaceu — înfățișa în semne convenționale toate reperele necesare reconstituirii traseului. Un ochi experimentat ar fi putut, chiar, recompune în linii mari fizionomia terenului destinat să fie teatrul concursului de orientare „Cupa Pădurilor". Iată liziera pădurii Timișeni, iată dolma (digul de pămînt) care ține în frîu apele Timișului, iată geometria terenurilor cultivate!

Dar harta, chiar dacă menționează grijuliu că ne aflăm la a XX-a ediție a întrecerii, nu ne poate spune cum a izbutit o competiție de interes local să parcurgă, în timp, acest lung traseu, înscriindu-se ferm pe orbita celor mai frumoase tradiții sportive ale Timișoarei. Pentru aceasta a trebuit să ne desprindem privirea de pe hartă ce ne ispitea curioziatea ca un rebus care se cere dezlegat și să privim în jur. Se află, aici, lîngă pîlcul de cabane de pe malul Timișului, toți cei care au creat și mențin un tonus ridicat activității turistice aplicative în Timișoara ca și în restul județului din vestul țării. (Stă mărturie drapelul de frunțaș pe țară primit, nu de mult, cu ocazia plenarei federației de specialitate). Pe președintele comisiei județene îl descoperi sub un chip tînăr, ca de proaspăt absolvent de facultate (cu toate că a depășit de peste un deceniu această ipostază) acum, un apreciat medic. Este dr. C. Lupu. Pe inițiatorul acestei cupe, care reamintește timișorenilor că urbea lor este așezată din mai multe părți de pașnicele armate de clorofilă ale pădurilor, îl chemă Oscar Kepecs. Sînt 20 de ani de cînd el trece pe la postul de control al primăverilor cu aceeași bună dispoziție. Poate pentru că a crestat, pe un răboj imaginar, o nouă ediție a „Cupei Pădurilor" sau poate pentru că a reușit să facă din cele două surori ale sale două pasionate arbitre, prezente la fiecare concurs. Și — să nu omitem amănuntul — tustrei au mai de mult, timplele cărunte.

Activul pe care și l-a format această comisie mai cuprinde încă mulți oameni inimoși. Pasiunea, talentul organizatoric, dibăcia lor în desenarea hărților contribuie la reușita concursurilor, la promovarea turismului, îndeosebi a acelula cu caracter aplicativ.

Iam însoțit pe concurenți la locul startului unde listele cu ordinea plecării echipelor ne-au dezvăluit dimensiunile neașteptate (pentru o zi cu vreme instabilă) ale interesului stîrnit de acest concurs: 18 echipe de pionieri și tot atîtea de juniori (în marea lor majoritate eleviuteciști). Iar fiecare echipă a cuprins șase concurenți... Participarea la probele seniorilor, mult mai restrînsă, ne-a relevat inexplicabila indiferență a organelor sindicale locale față de turismul aplicativ și de alpinism. (Dar aceasta, e altă poveste...).

Am asistat la startul mai multor echipe de copii. În mîna lor, harta părea o adevărată invitație la aventură. Lipsa lor de experiență amplifica incertitudinile dar și farmecul acesta inexorabil al necunoscutului din care ei trebuiau să iasă victorioși. Și au ieșit cei mai mulți dintre ei căci, la sfîrșitul concursului, juriul a anunțat că numai trei echipe nu au atins toate punctele de control.

Fluturînd o hartă în mînă, dr. Lupu ne-a întrebat: „Nu vreți să mergem pe o parte din traseu pînă la sosire?" — „Cum să nu!"... Peste cîteva minute eram în pădure, preocupați să respectăm traseul propus și să ne menținem echilibrul pe potecile clisoase. Ajunși pe dolma Timișului scăpăm de dificultățile parcursului. Vîntul a alungat norii și soarele începe să facă exces de zel. Va ploua iarăși?

Ne apropiem și noi treptat de locul sosirii. Dar, iată că, dincolo de dolma Timișului, se aude un zvon de glasuri tinere. Urcăm spre culme și de acolo descoperim, printre sălcii și anini, o mică tabără de corturi. „Nu figurează pe harta noastră" — spune dr. Lupu zîmbind.

Explicația? Tabăra se instalase acolo chiar în dimineața aceea. Este o mică școală pentru pionierii care iubesc viața în aer liber. Ei învață aici să monteze un cort, să improvizeze, din crengi și frunze, o masă, să-și pregătească ei însiși mîncarea. (Și ce mîncare delicioasă ne-au oferit să gustăm pionierii de la Școala generală nr. 12 din Timișoara!). Sîntem, așadar, martori la încă una din frumoasele acțiuni inițiate de Consiliul național al organizației de pionieri: ștafeta iscusinței și a mîinilor îndemînatice.

După un alt meandru al Timișului descoperim o nouă tabără de corturi. Sînt mai risipite și mai mari. Pe măsura ocupanților: studenți timișoreni care își petrec duminica în aer liber, polarizați în jurul unor mingi de plajă, în timp ce cîțiva, mai temerari, despică apele riului înotînd cu spor.

Final de concurs. Pe o platformă, se anunță primii clasați și se oferă premii. De fapt, niște plachete confecționate din trunchiul unui copac mai sărbătoresc, tăiat de-a curmezișul în felii, avînd o față acoperită cu harta sumară a zonei concursului. Un trofeu rudimentar dar potrivit pentru o competiție denumită „Cupa Pădurilor". Concurenții l-au primit amuzați de ingenioziitatea creatorilor și mulțumiți pentru valoarea lui de simbol. Rezultatele le-am consemnat și noi:

PIONIERI (6 500 m): 1. Casa Pionierilor 54:55; 2. Liceul nr. 3 — 67:07; 3. Șc. g-rală nr. 6 — 75:16; JUNIORI (7 200 m): 1. Electromotor 58:32; 2. C.I.L.T. 59:34; 3. Șc. g-rală nr. 11 — 63:04; SENIOARE (10 700 m): 1. Mariana Ilie 138:32; 2. Mariana Ciuleac 144:31; 3. Ecaterina Bunduchi — 157:15. SENIORI (14 800 m): 1. C. Eban 121:35; 2. I. Hațegan 145:33; 3. C. Galeriu 146:32.

După premierea concurenților a urmat — într-o ambianță la fel de festivă — și premierea organizatorilor. A acelora cu o activitate mai îndelungată. Secretarul general al F.R.T.A., prof. Mihăilescu, a înmînat inițiatorului „Cupei Pădurilor", O. Kepecs, distincția „Merite în activitatea sportivă" și apoi o serie de diplome binemeritate de destinatarii lor, acest harnic activ voluntar din orașul de pe Bega.

Sebastian BONIFACIU

Toate cele trei meciuri ale echipei țării noastre și multe alte interesante întîlniri din semifinale și finale, transmise în direct sau din înregistrări, la dv. acasă, pe ecranul unui televizor „VENUS".

Vizionare excelentă, audiție fidelă.

Caracteristici:

— Receptor multicanal, ecran cu diagonala de 47 cm, prezentat într-o elegantă casetă furniruită, cu o linie modernă asimetrică.

— Prețul: 3 400 lei. Se poate cumpăra și cu plata în 12—18 rate lunare, cu un aconto între 510—680 lei.

(4127)

31 MAI — 21 IUNIE

CEL MAI MARE EVENIMENT FOTBALISTIC AL ANULUI:

MEXIC,

TURNEUL FINAL AL CAMPIONATULUI MONDIAL DE FOTBAL

sportul în lume

TURNEUL DE TENIS DE LA ROLAND GARROS

PARIS, 26 (Agerpres). — Pe terenurile de la Roland Garros s-au disputat partide din primul tur al campionatelor internaționale de tenis ale Franței. Jucătorul maghiar Szoke l-a eliminat cu 4—6, 6—4, 5—7, 6—4, 6—3 pe iugoslavul Jovanovici, iar americanul Ashe a cîștigat cu 6—0, 6—2, 6—0 la polonezul Rybarczyk. Alte rezultate : Mulligan (Italia) — Seewagen (S.U.A.) 9—7, 6—0, 6—1 ; Buding (R.F.G.) — Zahr (Suedia) 6—4, 6—3, 6—4 ; Moore (Australia) — N'Godrella (Franța) 6—1, 6—0, 6—3 ; Hewitt (R.S.A.) — Lloyd (Anglia) 6—2, 7—5, 6—3 ; Fillol (Chile) — Palmieri (Italia) 3—6, 7—5, 2—6, 6—0, 6—3; Zuleta (Ecuador) — Peralta (Argentina) 6—3, 8—6, 6—2; Gulyas (Ungaria) — Kuki (Japonia) 6—4, 2—6, 6—3, 6—3; Panatta (Italia) — Alexander (Australia) 2—6, 4—6, 6—3, 6—2, 6—4; Pasarell (Porto Rico) — Duxin (Franța) 6—4, 3—6, 6—2. 6—0. În primul joc : Mărmureanu—Keldie (Australia) 6—3, 6—3, 6—2.

„CURSA PĂCII" S-A ÎNCHEIAT CU UN DUBLU SUCCES POLONEZ

Ieri, s-a desfășurat pe ruta Eilenburg—Berlin (193 km), etapa a XV-a, ultima a „Cursei Păcii" ediția 1970. A fost o cursă în general liniștită, cu unele tatonări care nu au reușit însă să scindeze caravana. Doar cu 6 km înainte de Berlin, un grup de 7 alergători, printre care și românul Al. Sofronie, în vervă, izbutesc să se desprindă, micul lor pluton înregistrînd la capătul întrecerii o diferență de 28 s față de majoritatea urmăritorilor. Sprintul final revine lui Vojciech MATUSIAK (Polonia), care a fost cronometrat în 4 h 08:20. El a fost urmat de : 2. Giaccone (Italia), 3. Peschel (R.D.G.), 4. Gușașnikov (U.R.S.S.), 5. Sofronie (România), 6. Sokolov (U.R.S.S.), 7. Vlcek (Cehoslovacia). În plutonul mare, condus de maghiarul Gera, s-au aflat și ceilalți trei cicliști români, care în această etapă s-au comportat meritoriu : V. Teodor, N. Ciumeti și V. Selejan.

În clasamentul general individual primul loc a fost ocupat, așa cum era de așteptat, de polonezul **Riszard Szurkowski,** care s-a prezentat excepțional de-a lungul întregii ediții '70 a „Cursei Păcii". Francezul Marcel Duchemin, singurul său adversar care a arătat în unele etape intenția de a-i periclita poziția nu s-a mai putut menține în imediata apropiere a liderului, dar are totuși satisfacția de a se fi clasat pe locul II. **Clasament final individual :** 1. RISZARD SZURKOWSKI (Polonia) 47 h 24:42, 2. **Duchemin** (Franța) 47 h 26:16, 3. **Hanusik** (Polonia) 47 h 30:14, 4. Hava (Cehoslovacia) 47 h 30:30, 5. Kaczmarek (Polonia) 47 h 31:21, 6. Czechowski (Polonia) 47 h 31:58, 7. Gera (Ungaria) 47 h 32:02, 8. Huster (R.D. Germană) 47 h 32:08, 9. Matusiak (Polonia) 47 h 33:08, 10. Saithujin (U.R.S.S.) 47 h 33:40, 11. Ampler (R.D. Germană) 47 h 33:55. De remarcat frumosul succes repurtat de cicliștii polonezi, învingători pe ambele planuri — pe echipe și individual — care și-au înscris numele de 5 ori în clasamentul primilor 10 !

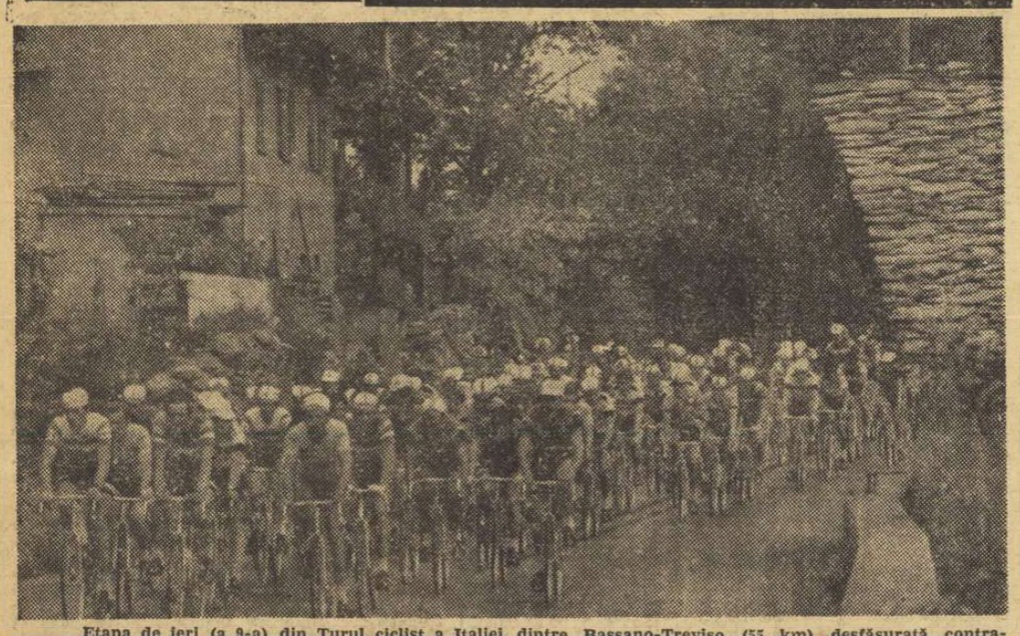

Etapa de ieri (a 9-a) din Turul ciclist a Italiei dintre Bassano-Treviso (55 km) desfășurată contracronometru, a fost cîștigată detașat de Eddy Merckx, care a parcurs distanța în 1h 10:55. El a fost urmat de danezul Ole Ritter la 46 de secunde și de italianul Gimondi la 57 de secunde. În clasamentul general conduce Eddy Merckx.
În fotografie : plutonul rulează pe o șosea din Dolomiți.

Turnee feminine de șah

În runda a doua a turneului de la Balaton: Vujnovici — Todorova 1—0, Zatulovskaia — Porubszky 1—0, Tompa — Finta 1—0, Teodorescu — Szaday 0—1. Partida Reicher — Hajdarova, din prima rundă, s-a încheiat remiză.

La Piotrkov Trybunalsky (Polonia) s-au disputat partidele întrerupte din rundele anterioare ale turneului : Kures (Iugoslavia) — Szolj (Polonia) 1—0, Asenova (Bulgaria) — Heljwig (Polonia) 1—0, Pogorevici (România) — Jurcinska (Polonia) 1/2—1/2, Heemskerk (Olanda) — Karakas (Ungaria) 1/2—1/2. După șapte runde, conduce Heemskerk cu 5 1/2 p, urmată de Klovan (U.R.S.S.), Karakas — 4 1/2 p, Gogilea (România) — 4 p etc.

Cuțov și Nedelcea din nou învingători

HAGA, 26 (Agerpres). — Turneul internațional de box organizat de federația olandeză de specialitate a programat a patra reuniune în orașul Rotterdam. Pugilistul român Calistrat Cuțov (cat. ușoară) a obținut o aplaudată victorie la puncte în fața campionului francez Pierre Younsi. La capătul unui meci viu disputat, Pavel Nedelcea (cat. pană) a obținut decizia la puncte în fața polonezului Machanski. În limitele categoriei mijlocie mică, englezul Allan Minther l-a învins la puncte pe Ion Covaci.

JACKIE STEWART CU 160 KM LA ORĂ

LONDRA, 26. — Cunoscutul automobilist englez Jackie Stewart a terminat învingător în cursa dotată cu trofeul „Alcoa", desfășurată pe circuitul Crystal Palace. El a parcurs la volanul unei mașini „Lotus" 50 de ture de circuit (111,500 km) în 41:56, realizînd o medie orară de 160 km. Pe locul secund s-a clasat italianul Clay Regazzoni pe „Tecno", urmat de brazilianul Emerson Fittipaldi pe „Lotus". Englezul Graham Hill (pe „Lotus") a ocupat locul patru.

ANZII S-AU ARĂTAT NECRUȚĂTORI CU AUTOMOBILIȘTII

● Mikkola își consolidează poziția de lider

În drum spre La Paz — capitala Boliviei, care deține un record, fiind situată la peste 4000 m altitudine — automobiliștii din raliul Londra—Mexic aveau înaintea lor o probă specială (a 15-a) de 467 km, drumuri care adunau toate dificultățile posibile (implicit un praf roșu, dens, care ascundea și denivelările) și — în plus — un adversar mai puțin familiar piloților de raliu : altitudinea. În aceste condiții a 15-a probă specială și restul etapei pînă la La Paz a fost indiscutabil cea mai grea încercare la care au fost supuși piloții care pînă aici reușiseră să depășească dificultățile acestei întreceri ieșite din comun ; de-abia în acest sector în care drumurile, tăiate în piatră, surplombau prăpăstii ametitoare și fiecare greșeală putea să fie fatală, concurenții au trecut prin orele de spaimă care erau prevestite încă de la plecare. Ore de spaimă, dar — pentru cei care mai aveau puterea să admire — și ore de neuitat, incrustate în amintiri de peisajul dantesc al Anzilor.

Evenimentele dure, uneori tragice, alteori tragi-comice, au abundat pe acest traseu. Vom începe cu pilotul polonez Zasada, marele ghinionist al ultimului „Safari", teribilul raliu african, pe care l-a pierdut în ultima etapă, trădat de mașină. Acum, Zasada pilotează un Ford-Escort, pregătit de fabrică, dar — prudent — el nu s-a avîntat în întrecere, așteptînd marile dificultăți. Al 12-lea la Barcelona, printre primii 10 după a 14-a probă specială (al 7-lea) întrecîndu-l pe Makinen, Zasada cîștigă a 15-a și cea mai dificilă probă specială, fiind penalizat doar cu 46 min. și urcînd la locul 5 în clasamentul general. În această etapă, ajuns la un punct de control situat doar la 3700 m altitudine, Zasada coboară din mașină și se prăvălește cu fața în praf, leșinat. O mască de oxigen, cîteva mișcări de respirație artificială și pilotul polonez își reia locul la volan.

Un alt pilot, francezul Murac, cu 200 km înainte de La Paz, atîpește la volan și Citroenul său părăsește drumul. Din fericire ieșirea se petrece pe un teren plat și mașina, cu un braț de suspensie rupt poate continua drumul, echipajul Verrier — Murac rămînînd pe locul patru în clasament. Tony Fall și coechipierul său, fotbalistul Jimmy Greaves, după o serie de pene de cauciuc au fost nevoiți să ruleze aproape 100 km doar cu două roți în stare bună, pierzînd un prețios timp, dar au ajuns și ei la La Paz.

SAN JOSE, 26. — Cîștigînd proba specială disputată pe distanța Paso de Caboas și Tejar — Costa Rica (330 km), finlandezul Hannu Mikkola și-a consolidat poziția de lider în raliul automobilist Londra — Ciudad de Mexico. În proba specială, Mikkola a fost urmat de Culchet, Zasada, Vanson, Hillman și Aaltonen. Înaintea ultimelor etape, în cursă au rămas 24 de automobile, dintre care numai două „Citroen-uri", unul dintre ele condus de concurenta franceză Claudine Trautmann.

Nu același lucru s-a întîmplat însă cu echipajul Moskviciului 412 condus de Astafiev (coechipieri Safonov și Brounja), care ca și Cowan, (cîștigătorul raliului Londra—Sydney) și-a încheiat cursa într-o prăpastie, sub privirile îngrozite ale echipajului Neyret — Teramosi de pe Citroenul care îi urma. Doar cîțiva centimetri au salvat de la aceeași soartă echipajul Makinen — Staepalaere, a cărui mașină și-a pierdut roata din spate.

Toate aceste întîmplări dovedesc că, pe de o parte, oboseala acumulată începe să-și arate efectele, iar, pe de altă parte, că mașinile au început să se resimtă destul de serios după aproape 20 000 de kilometri de drumuri grele. De altfel în ultima parte a drumului spre Mexic această oboseală — a oamenilor și mașinilor — va fi cea care va continua să scadă mereu numărul concurenților, redus exact la o treime (52) în capitala Boliviei, unde, după cum scrie trimisul special al ziarului francez „L'EQUIPE" — peste 200 000 de bolivieni, în frunte cu președintele republicii, Alfredo Ovando Candia, au ținut să facă o primire entuziastă automobiliștilor. Spre marea bucurie a localnicilor, înșirați în rînduri dense pe ultimii 50 km, la La Paz a sosit și un echipaj bolivian. Cei trei piloți (Bendek, Hubner și Burgos) urcați pe capota B.M.W.-ului lor au fost ținta unor manifestații de entuziasm care depășește închipuirea, mașina fiind pur și simplu ridicată pe sus. A fost nevoie ca poliția să tragă salve de focuri în aer pentru a putea degaja pe piloții în pericol de a fi sufocați de atîta... entuziasm.

După 30 de ore de odihnă, echipajele rămase în cursă au pornit mai departe. Greul a rămas în urma lor, dar drumurile din țara incașilor, ca și cele din America Centrală, deși mai îndurătoare, au continuat să trieze. Fără îndoială cei ce au avut ideea acestui raliu au împins totul pînă la limită.

gh. e.

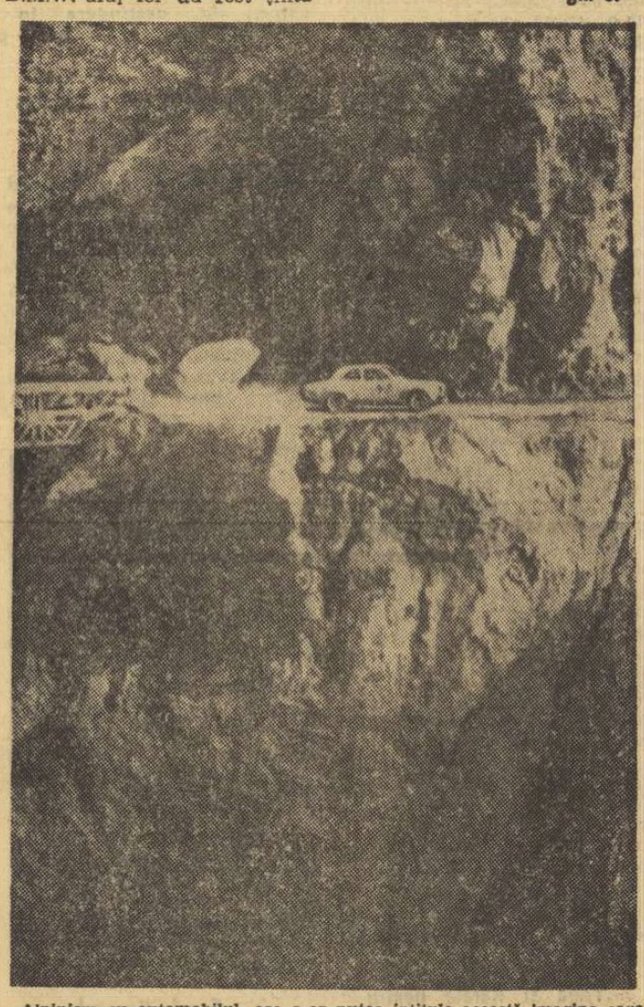

Alpinism cu automobilul, așa s-ar putea intitula această imagine care ne dă o idee despre dificultățile întîmpinate în Anzi de concurenții raliului Londra — Mexic.
Telefoto : A. P. — AGERPRES

PADA MONDIAL

PRIMĂVARĂ VIOLENTĂ în sportul american

Chiar dacă culoarea locală diferă, chiar dacă temperamentul atinge grade de incandescență sau se păstrează în limitele decenței, spectatorul actului sportiv nu trebuie să abdice de la comandamentele eticii și ale civilizației, indiferent pe ce meridian geografic sau sentimental s-ar afla, indiferent dacă, în tribună fiind, are și calitatea de suporter.

De fapt, adeseori, această calitate devine o povară pentru cel în cauză, încărcătura emoțională de moment, corelată cu pasiunea discriminatorie față de adversari, declanșînd ruperea echilibrului între rațiune și sentiment, explozii devastatorii pentru sportivi și public, degradante pentru spectacolul în sine.

Acolo unde intervin și cotele ridicate ale pariurilor, jocul meschin al intereselor materiale, acțiunea fans-ilor capătă forme brutale. Și dacă ele depășesc caracterul de erupție momentană, înlănțuindu-se în timp și în spațiu, așa cum luna aprilie a consemnat în sportul american, fenomenul devine acut și începe să îngrijoreze. O asemenea stare de spirit comunică cititorilor articolul „Smulge-mă din joc", publicat în revista „Sports Illustrated". Trecînd în revistă acte de huliganism cu mulți eroi juvenili, petrecute în diverse orașe din S.U.A. (Chicago, New York, Detroit, Minneapolis), pe diferite stadioane și arene (Wrigley Field, Yankee Stadium, Madison Square Garden, Shea Stadium), cu prilejul unor întîlniri de baseball, hochei, football, și corelîndu-le cu manifestări similare ale unei perioade destul de recente, Walter Bingham, autorul articolului, încearcă să prevină extinderea și accentuarea periculozității lor, cerînd, totodată, o ripostă hotărîtă huliganismului în sport.

Astfel, pe Yankee Stadium, cu prilejul întreruperii unui meci de baseball, terenul a fost invadat după ce același stadion suportase tirul prelungit al unor spectatori necivilizați ce aruncaseră în teren mere, portocale, ouă, sticle de bere și alte... răcoritoare, chiar în timpul desfășurării unei partide. **„Și acum văd scena,** relatează jucătorul Curt Blefary : **65 000 de spectatori și 65 000 de pahare venind drept spre mine".**

La Minneapolis, în timpul unui meci de hochei, a fost azvîrlită pe gheață o rață, probabil în ideea de a completa imaginea de piață a lipsei de bun simț lăsată de berea, ouăle și celelalte produse ce invadaseră arena. Manifestările sînt, de altfel, dublate de limbajul vulgar cu care acești spectatori îi interpelează pe sportivii aflați în clipe de derută.

Să semnifice, oare, devotament pentru culorile clubului favorit, asemenea manifestări ca acelea ale suporterilor echipei de baseball New York Mets care, invitați să sărbătorească victoria în campionat, pe Shea Stadium, au smuls brazde de gazon și au furat trofee ? Termenul cu care Walter Bingham califică aceste acte : **vandalism,** este, într-adevăr, propriu. Pe Wrigley Field din Chicago, unde grupuri de huligani au năvălit în teren, s-a încins în locul disputei sportive. o adevărată bătălie cu oamenii de ordine. Ceea ce l-a și determinat pe John Holland, vicepreședintele clubului de baseball, să anunțe că terenul va fi împrejmuit cu un gard de sîrmă înalt de peste 10 m, că un sistem T.V. special va urmări în permanență tribunele, nu se va mai vinde bere și vor fi instituite amenzi aspre pentru invadarea terenului și aruncarea cu moloz în arenă...

Măsurile spun, desigur, ceva. Ele se vor o stavilă imediată în calea unui curs ce poate deveni deosebit de periculos. **„Unii experți** — scrie „Sports Illustrated" — **ar putea fi surprinși că încă nimeni n-a avut de suferit. Aceasta ar putea fi pe deplin adevărat dacă se privește sportul în raport cu creșterea violenței de-a lungul țării, pe stradă, în universități. Dar este adevărat că jocurile sportive dețin un rol aparte în viața contemporană și că, dacă americanii au un lăcaș ai blindeții în inimile lor, se pare că acesta este ocupat de Joc".** Apoi, revista conchide : **„Și pe cînd simbolurile autorității — profesori, părinți, mentori — se împrăștie în cele patru vînturi, fluierul unui oficial mai poate opri acțiunea... Scandalul nu este, desigur, un fenomen nou-nouț în sportul nostru. Problema este dacă extinderea nemulțumirii va include și atacul armat, sportul avînd tangență cu problemele sociale. Sportul are, însă, un avantaj : un loc de judecată cumpănită din care, cu un oarecare efort, violența poate fi exclusă. Ceva s-a făcut în acest sens. E nevoie, însă, de mai mult".**

Și dacă i se recunoaște sportului locul în contextul fenomenelor sociale, atunci corelația sport-educație se impune de la sine. Căci sportul trebuie să rămînă un mijloc eficient de educație a tineretului, incompatibil cu violența, vandalismul, necivilizația.

Paul SLAVESCU

ROMÂNCELE — CAMPIOANE MONDIALE

(Urmare din pag. 1)

cunoscutele arenei, următoarele trei schimburi au avut o comportare bună. Ținînd seama de indicațiile antrenorului **Alexandru Andrei** și de sfaturile **Elenei Cernat,** mezina echipei, **Ana Marcu,** a tras cu o siguranță care i-a adus multe aplauze, doborînd din 100 bile mixte 439 popice. După două schimburi, principalele adversare ale româncelor în cursa pentru invidiatul titlu se anunțau reprezentantele R. D. Germane, R. F. a Germaniei și Ungariei (susținute de o puternică galerie), a căror ripostă viguroasă se concretizase pe tabela de marcaj, unde echipele erau departajate de mici diferențe. Apoi, în arenă au intrat, pe rînd, maestrele emerite ale sportului Crista Szocs și Elena Trandafir. Evoluînd în nota lor obișnuită, adică precis și cu lovituri eficace, ele au fost marcate cu 412 și, respectiv, 426 pd și astfel selecționata noastră conducea, după patru schimburi, cu 1 671 pd, fiind urmată de formația R. D. Germane cu 1 642 pd, echipa R.F. a Germaniei cu 1 596 pd și cea a Ungariei cu 1 593 pd.

Aceasta a fost situația după prima zi de întreceri. Preluînd o „zestre" doar de 29 de puncte, Margareta Szemani și Cornelia Moldoveanu-Petrușcă, ultimele schimburi ale echipei, au avut în reuniunea de marți o misiune foarte dificilă. Scăpînd de urmărirea jucătoarelor maghiare și vest-germane, cele două reprezentante ale țării noastre au trebuit apoi să facă față atacului hotărît al sportivelor din R. D. Germană care, după penultimul schimb, se apropiaseră la numai două puncte de echipa României. Dar pentru a vă oferi o imagine mai clară asupra ultimului asalt dat pentru cucerirea titlului suprem, vă redăm rezultatele individuale, în ordinea intrării pe arenă a schimburilor 5 și 6 și situația echipelor respective în clasament : 1. România 1671 p.d., 2. R. D. Germană 1642 p.d. ; Margareta Szemani — Helga Leuchtman 379—406 p.d. ; 1. România 2050 p.d., 2. R.D.G. 2048 p.d. ; Cornelia Moldoveanu-Petrușcă — Gertrude Engelman 435—401 p.d.

După cum se poate vedea, pentru sportivele românce și germane campionatul începea abia la ultimul schimb. Cornelia Petrușcă făcînd uz de tot arsenalul pregătirii ei fizice și tehnice și-a depășit net adversara. Așadar, **reprezentativa României, cîștigătoarea ediților din 1966 — București și 1968 — Linz, DEVINE PENTRU A TREIA OARĂ CONSECUTIV CAMPIOANĂ A LUMII.**

CLASAMENTUL PE NAȚIUNI : 1. ROMÂNIA 2485 p.d., 2. R. D. Germană 2449 p.d., 3. R. F. a Germaniei 2412 p.d., 4. Ungaria 2396 p.d., 5. Cehoslovacia 2371 p.d. 6. Austria 2369 p.d., 7. Iugoslavia 2342 p.d.

Băiaș — 848, Silvestru — 880, Tismănaru — 835, Vînătoru — 869, Purje — 869 și Micoroiu — 882 nu s-au acomodat cu arena și astfel, selecționata masculină ocupă locul IV în ierarhia mondială : 1. R. F. a GERMANIEI 5304 p.d., 2. R. D. Germană 5235 p.d., 3. Ungaria 5197 p.d., 4. **România** 5183 p.d., 5. Iugoslavia 5137 p.d., 6. Cehoslovacia 5119 p.d., 7. Austria 5081 p.d., 8. Italia 4916 p.d., 9. Franța 4806 p.d.

Miercuri dimineața începe proba (f și m) de perechi. Țara noastră va fi reprezentată de următoarele cupluri : Elena Trandafir-Cornelia Petrușcă, Margareta Szemani-Elena Cernat, Crista Szocs-Ana Marcu, I. Tismănaru-I. Băiaș, Gh. Silvestru-C. Vînătoru, P. Purje-I. Micoroiu.

fotbal meridiane

ÎȘI VA APĂRA ARSENAL TROFEUL CÎȘTIGAT ÎN „CUPA EUROPEANĂ A TÎRGURILOR" ?

O situație fără precedent este pe cale să se înregistreze într-una din cupele europene a căror nouă ediție va debuta în toamnă. Situația — provocată de liga profesionistă engleză de fotbal — este destul de tipică pentru soccerul țării campioană mondială „en titre". Pentru că, desemnînd pe cele patru echipe care vor apăra, la viitoarea ediție, onoarea Angliei în „Cupa europeană a tîrgurilor", Football League a trebuit să se conformeze unui principiu — acela al selecționării echipelor pe baza clasamentului final al campionatului intern. Astfel, Arsenal (a 12-a în clasament) are mari șanse de a fi „out", alesele lui Football League fiind **Leeds United** (a 2-a), **Liverpool** (a 5-a), **Coventry City** (a 6-a) și **Newcastle United** (a 7-a). Bineînțeles, federația engleză a trebuit să facă excepție în alegerea sa de campioana Everton și de Chelsea (a 3-a) — cîștigătoarea în acest an a „Cupei Angliei". Dar a eliminat-o, în același timp, și pe Derby County (a 4-a în clasament), care are interdicția de a juca pe „continent", din cauza unor neregularități financiare descoperite în administrația clubului.

Vorbeam de o situație tipică fotbalului insular, și desigur ne gîndeam la echilibrul specific — de un nivel înalt — al campionatului englez. Cele 22 de echipe din prima ligă sînt de valori sensibil egale și ele sînt — lucru verificat și la noi — adversari la fel de dificili pentru cele mai bune echipe din „restul Europei". În acest campionat super-maraton cel mai mic flux sau reflux de formă al echipei o poate purta pe aceasta fie spre vîrful piramidei, fie spre abisurile la fel de „încinse" ale celor trei ligi inferioare.

Așa că, Football League preferă dificultății de a alege dintre atîtea team-uri redutabile, un sistem mai rigid, aproape birocratic, dar care nu dă dreptul la replică. Și deci, deși echipa „tunarilor" londonezi este cîștigătoarea, destul de detașat, a ultimei ediții a C.E.T., ea nu-și va putea apăra trofeul, fiindcă a terminat campionatul la mijlocul clasamentului.

Totuși, cazul va fi analizat într-una din ședințele viitoare ale congresului U.E.F.A. și o hotărîre specială se pare că se va adopta, spre bucuria suporterilor din capitala Angliei, care speră că vor avea, anul acesta — alături de Chelsea — și pe Arsenal în lunga bătălie pentru cucerirea unui titlu european, lucru de altfel pentru care englezii au prins gust.

Dumitru GRAUR

Schmidt, un atacant cu forță de șoc, în naționala de juniori a R. D. Germane.

SORȚII S-AU RĂZBUNAT...

● Echipa R. D. Germane învingătoare în Turneul U. E. F. A.

Încă înainte de a pleca la Turneul final din Scoția, antrenorul echipei României, Gh. Ola ne spunea că reprezentativa de juniori a R. D. Germane are cele mai mari șanse de a cîștiga actuala ediție a Turneului U.E.F.A. Și, într-adevăr, această formație, care a participat în grupa D (împreună cu selecționata României) a cucerit trofeul, nu însă fără a fi protejata zeiței Fortuna. După ce în semifinale a terminat la egalitate cu echipa Franței (1—1) și s-a calificat prin tragere la sorți, în finală, tot sorții i-au pecetluit victoria !

În ultimul meci, tinerii fotbaliști germani au deschis scorul prin Hafner (min. 25) și după pauză olandezii au egalat prin Marwijk (min. 54). Așadar, după 80 de minute, scorul a indicat un rezultat de 1—1, care a rămas neschimbat și după prelungirile regulamentare.

Într-un fel, am spune că sorții s-au răzbunat... Anul trecut în finala aceluiași turneu, la Leipzig, echipa R. D. Germane a terminat tot la egalitate, după prelungiri cu formația Bulgariei (2—2) dar a pierdut la sorți ! Indiferent însă de aceste episoade, trofeul se află în mîini bune. Din 20 de meciuri susținute în ultimul sezon, echipa R. D. Germane a cîștigat 10, a terminat 5 la egalitate, pierzînd pe celelalte 5. Un bilanț pozitiv și edificator.

TELEX ● TELEX ● TELEX ● TELEX ● TELEX

Cu prilejul unui concurs de natație desfășurat la Lynwood (în apropiere de Los Angeles), înotătorul american Mike Stamm a fost cronometrat în proba de 100 m spate cu 59,5, a doua performanță mondială a anului.

■

La Sofia s-a disputat o cursă ciclistă internațională la startul căreia au fost prezente speranțele olimpice din R. D. Germană, Ungaria și Bulgaria. Victoria a revenit lui Wanzlick (R.D.G.) cronometrat pe 125 km cu timpul de 3h 37:00.

■

Concursul internațional de motocros de la San Severino (Italia) a revenit campionului belgian Joel Robert (pe „Suzuki"), care în cele două manșe a totalizat 3 puncte penalizare. Pe locurile următoare s-au clasat compatriotul său Geboers („Suzuki") — 4 p și cehoslovacul Halm („C.Z.") — 8 p.

■

Competiția ciclistă internațională „Criteriul celor șase provincii" s-a încheiat la Avignon cu victoria rutierului spaniol Luis Ocana, recentul cîștigător al „Turului Spaniei". L-au urmat în clasamentul final francezul Pingeon la 2:36,0, belgienii Van Springel la 3:06 și Roger de Vlaeminck la 3:43.

■

Etapa a 2-a a Turului ciclist al Angliei (Blackpool — Penrith, 149 km), a fost cîștigată de italianul A. Topi — 3h 37:43. În clasamentul general conduce Topi, urmat de compatriotul său Corti — la 32,0, Locatelli — la 48,0, englezul Ruston — la 53,0 etc.

■

Turneul internațional de golf de la Atlanta (Georgia) s-a încheiat cu victoria sportivului american Tommy Aaron, care a totalizat 275 puncte. Pe locurile următoare s-au clasat compatrioții săi Dan Sikes — 276 puncte și Arnold Palmer — 277 puncte.

■

În cadrul concursului atletic de la Leverkusen (R.F.G.), Thomas Jordan a cîștigat proba de 400 m cu timpul de 46,5.

Tiparul : I. P. „Informația", str. Brezoianu nr. 23—25, București

40368

PROLETARI DIN TOATE ȚĂRILE, UNIȚI-VĂ!

Redacția și administrația: str. Vasile Conta nr. 16, tel. 11.10.05, interurban 72 și 286. Telex sportrom buc. 180.

sportul

4 pagini 30 bani

Anul XXVI — Nr. 915 (6349) ZIAR AL CONSILIULUI NAȚIONAL PENTRU EDUCAȚIE FIZICĂ ȘI SPORT Joi 28 mai 1970

PRETUTINDENI — STAVILĂ APELOR, MUNCĂ ÎNZECITĂ PENTRU REFACERE

STAVILĂ DE FIER DUNĂRII REVĂRSATE!

Un detașament de sportivi și tehnicieni sportivi din București au plecat în județul Ialomița

O parte dintre sportivii și tehnicienii sportivi din municipiul București, în drum spre locul de îmbarcare.

foto: Vasile BAGEAC

În fiecare zi, aproape în fiecare ceas sporesc, se multiplică în proporții geometrice, exemplele de entuziastă participare a tineretului, a oamenilor muncii din întreaga țară, în frunte cu comuniștii, la acțiunea generoasă, izvorîtă dintr-un cald sentiment de solidaritate umană de ajutorare a populației din zonele sinistrate, de salvare a bunurilor materiale amenințate de vrăjmășia apelor.

Un asemenea exemplu l-au oferit miercuri dimineață, sportivii, tehnicienii și activiștii sportivi din Capitală. Din inițiativa lor s-a constituit un detașament alcătuit din 75 de persoane care a plecat în județul Ialomița pentru a se alătura miilor de oameni angajați în lupta titanică de stăvilire a furiei Dunării.

Din detașament fac parte numeroși sportivi fruntași și antrenori dintre cei mai cunoscuți, oameni care și-au adus o substanțială contribuție la obținerea unor succese de prestigiu pentru mișcarea sportivă din România. Printre ei, maeștrii emeriți ai sportului **Dumitru Pîrvulescu**, fost campion olimpic la lupte, **Vasile Zavoda**, fost component al echipei naționale de fotbal, ing. **Paul Ciobănel**.

Tiberiu STAMA

(Continuare în pag. a 2-a)

● OLIMPIA BUCUREȘTI — 82 000 LEI

Luînd în discuție necesitatea urgentă a ajutorării populației sinistrate și a organizațiilor sportive din zonele afectate de calamități, conducerea clubului sportiv Olimpia a hotărît să contribuie cu 82 000 lei repartizați astfel:

19 000 lei — contribuții ale salariaților

17 000 lei — contribuțiile sportivilor

37 000 lei — donații de echipament sportiv

5 000 lei — venituri realizate din acțiuni cultural-sportive

5 000 lei — obiecte de uz personal depuse la centrele de colectare.

● *Crișul — 57 000 lei*

Atît s-au angajat să adune, pînă la sfîrșitul anului, pentru sinistrați, sportivii de la Crișul Oradea. Din competițiile amicale se vor aduna 20 000 lei, iar din economii la calendarul sportiv 33 000 lei.

Crișul Oradea a hotărît să trimită sportivilor din Satu Mare material și echipament sportiv în valoare de 15 000 lei.

V. SERE — coresp.

PE ADRESA REDACȚIEI

● *Arbitrul de volei Mircea Zelinschi a răspuns la apelul colegilor săi de la fotbal, făcîndu-ne cunoscut că va dona pentru „Contul 2000" contravaloarea baremului ce i se va cuveni pentru toate meciurile conduse pînă la sfîrșitul anului.*

● *Din partea tov. Ștefan Suciu, pensionar, domiciliat în str. Valavat nr. 2, sectorul 5, București, primim următoarea scrisoare:* „Am aflat cu cea mai mare durere în suflet despre nenorocirea abătută asupra țării noastre și, mai ales, asupra Ardealului, unde m-am născut și am copilărit. Subscriu din pensia mea, astăzi 25 mai, cînd împlinesc 63 de ani, suma de 100 de lei pentru sinistrați. Am fost și eu sportiv în tinerețe, iar astăzi sînt membru susținător al clubului Rapid".

TG. MUREȘ

EFORTURI PENTRU REFACEREA BAZELOR SPORTIVE

Pentru redarea în folosință a tuturor bazelor sportive lovite de furia apelor, care au pricinuit Clubului sportiv Mureșul pagube de peste 600000 lei, întreg activul C.J.E.F.S. cît și cel al clubului, împreună cu sportivii din oraș, au trecut imediat la lucru, după retragerea apelor, prestînd numeroase ore de muncă patriotică.

S-a lucrat intens în cadrul Complexului sportiv „23 August", la degajarea nămolului din vestiare, sala de gimnastică și cea de antrenament la lupte, din magazii, birouri, atelierul secției de ciclism. În prezent, după ce două din cele patru terenuri de tenis au fost curățite, se lucrează la descongestionarea terenurilor de handbal și baschet, a pistei de atletism și a ștrandului „1 Mai".

Un efort deosebit au depus luptătorii, în frunte cu antrenorii Francisc Ballo și Ștefan Gyorgyi, cicliștii, precum și membrii secției de natație, boxerii de la A.S.A., nenumărați militari și elevi din oraș. Un fapt semnificativ: marți dimineață, la ora 6, pensionarul Alex. Rusi, tatăl antrenorului de lupte de la Dinamo București, a lucrat voluntar la redarea în folosință a stadionului.

C. ALBU — coresp.

CONTRIBUȚIA ECHIPEI DE PENTATLON MODERN

Antrenorii și componenții echipei de pentatlon modern a României, reîntorși recent de la turneul internațional desfășurat în R.F. a Germaniei, ne-au vizitat la redacție, anunțîndu-ne contribuția lor la „Contul 2000". Ion Mureșanu, Gheorghe Tomiuc, Marian Cosmescu, Dumitru Spirlea, Constantin Călina și Constantin Zamfir au hotărît să contribuie cu cîte 200 lei fiecare la fondurile pentru ajutorarea persoanelor sinistrate.

HALTEROFILII ROMÂNI LA CAMPIONATELE EUROPENE DE LA SZOMBATHELY

Cei mai buni halterofili de pe continent își vor da întîlnire, între 20—28 iunie, la Szombathely (R. P. Ungară), unde se vor desfășura campionatele europene ale acestei discipline sportive.

România va fi reprezentată de 4 din cele 8 categorii de greutate. Iată, de altfel, și numele sportivilor care vor reprezenta culorile noastre: cat. muscă: Ion Hortopan; cat. cocoș: Z. Fiat și V. Rusu; cat. pană: V. Bădescu; cat. ușoară: F. Balaș.

Conferința F. I. B. A.

LA MAMAIA S-A LUCRAT IERI CU UȘILE ÎNCHISE!

MAMAIA, 27 (Prin telefon, de la trimisul nostru). Miercuri soarele a strălucit în toată splendoarea sa, pentru prima oară în această săptămînă, la Mamaia, conferind perlei Mării Negre o paletă de culori cu totul deosebită de cea pe care îndeobște o cunoaștem în sezonul estival. Dar toate tentațiile evidente ale litoralului, cu ale sale raze atît de pătrunzătoare nu au putut atrage în mrejele lor, nici măcar pentru cîteva zeci de minute, pe oaspeții de seamă ai federației noastre de specialitate, dirigiuitori ai baschetului european și din Bazinul Mediteraneean, așezați din primele ore ale dimineții în jurul meselor de lucru.

Pentru reprezentanții celor 38 de țări, lucrările sesiunii a XV-a rezervată anual organismelor de conducere a baschetului din această parte a globului, încep în mod oficial abia joi, miercuri fiind rezervată culegerii de propuneri, ca și diferitelor schimburi de păreri în jurul unor probleme actuale ale acestui sport, ce vor prinde viață în cadrul conferinței permanente.

În majoritatea comisiilor (feminină, juniori, financiară, organizări de competiții internaționale — ale cărei discuții ne

Adrian VASILIU

(Continuare în pag. a 4-a)

BUCUREȘTI 6—7 IUNIE: CONCURS DE SABIE DE VALOARE MONDIALĂ

La sfîrșitul săptămînii viitoare, Bucureștiul va găzdui un nou concurs internațional de scrimă. De data aceasta, o întrecere de sabie. Vor lua parte selecționatele R.S.F.S.R. (în fapt, echipa Uniunii Sovietice, campioană mondială), Poloniei — locul 2 la C.M. de la Havana, Italiei — clasată pe locul 4 la ultima ediție a supremei competiții de pe glob și României, locul 5 la mondiale.

SÎMBĂTĂ ȘI DUMINICĂ

DUBLA ÎNTÎLNIRE INTERNAȚIONALĂ DE GIMNASTICĂ ROMÂNIA — UNGARIA

● OASPEȚII AU SOSIT ASEARĂ ÎN CAPITALA
● GIMNASTELE ROMÂNCE PLEACĂ ASTĂZI SPRE BUDAPESTA

Elisabeta Turcu

Astăzi dimineață va pleca spre Budapesta echipa feminină de gimnastică a României, care — sîmbătă și duminică — va susține în capitala Ungariei o importantă confruntare internațională, cu selecționata țării gazdă. Antrenorul Nicolae Covaci s-a fixat asupra următoarelor șase sportive: Elena Ceampelea, Rodica Apăteanu, Alina Goreac, Olga Ștefan, Mia Variu și Elisabeta Turcu. Paula Ioan, reținută de examene la școală, nu a putut fi selecționată. Delegația română, condusă de prof. Elena Firea, este însoțită de arbitrele Marina Bibire și Aurelia Bunea, precum și de pianista Julieta Rosman.

Meciul dintre echipele masculine — în Capitală

Tot sîmbătă și duminică (în ambele zile de la orele 17), sala Floreasca din Capitală va fi gazda întîlnirii dintre echipele masculine ale României și Ungariei, aflate în plină pregătire pentru mondialele din octombrie. Oaspeții au sosit aseară în București, urmînd ca azi și mîine, să facă antrenamente de acomodare. După toate probabilitățile, antrenorii noștri vor alinia următoarea echipă: Gh. Păunescu, Petre Mihaiuc, Mircea Gheorghiu, Vasile Coșariu, Ludovic Buh, Dan Grecu.

130 de minute în compania echipei de tineret a clubului Guadalajara

GUADALAJARA, 27 *(prin telefon, de la trimisul special al revistei FOTBAL).* Azi dimineață, în continuarea pregătirilor, echipa noastră a făcut un ușor antrenament de condiție fizică pe peluza din curtea hotelului unde locuim.

După-amiază, pregătirile au continuat pe stadionul clubului Guadalajara. Spre satisfacția noastră, întregul lot s-a prezentat în perfectă condiție de sănătate. Mă refer, îndeosebi, la Răducanu, ușor răcit, în ultimele zile, Dumitrache și Lupescu. Antrenamentul a fost mai intens ca de obicei și a constat din două reprize a 40 de minute plus încă una a 50 de minute, toate efectuate în compania formației de tineret a echipei Guadalajara. În prima repriză au jucat: *Gornea — Ivăncescu, Sătmăreanu, Dan, Deleanu, Pescaru, Dumitru, Nea-*

Radu URZICEANU

(Continuare în pag. a 3-a)

TENISUL

Înflorirea fenomenului sportiv, ca și salturile periodice pe care ni le înregistrează, depind la un moment dat, în afară de tradiții, de sursa de calități, de talentele propriu-zise de volumul de muncă sau de măiestria în pregătire și de factorul social-istoric de o anume conjunctură favorabilă.

Nu știm dacă exemplul este cel mai bun dar, să zicem, dacă excepționala noastră Iolanda Balaș ar fi trăit cu numai o jumătate de secol înainte sau chiar în anii noștri, dar în altă țară, ar mai fi fost ea oare recordmană a lumii și dublă campioană olimpică?

Zodia aceasta bună, cînd printr-un joc al sorții, în nici un caz explicat ca un „fatalism simplist", un sport sau un individ se desprind de comun țîșnind spre performanțe elevate, zodia aceasta fericită trebuie salutată cu salve de superlative dar, în același timp, exploatată.

O performanță de răsunet mondial poate declanșa un asemenea val de simpatii, de interese și de preocupări încît poate determina o schimbare de 180 de grade în ramura de sport respectivă. Să recunoaștem că la noi au fost întîi succesele echipei naționale la două campionate mondiale și abia apoi școala românească de handbal. La început au fost Ivănescu, Redl, Hnat, Nodea și victoriile de la Dortmund și Praga și apoi handbalul ca sport de masă. Și n-au fost oare suficiente doar trei personalități ale atletismului feminin mondial pentru ca să devenim, în acest domeniu, o putere de prim rang?

Beneficiem, la ora actuală, de două mari vedete ale sportului alb. Implicațiile faptului că Țiriac și Năstase sînt printre cei mai buni jucători de tenis din lume nu se reduc doar la creșterea prestigiului sportiv al țării. Evenimentul a declanșat o mărire a interesului pentru acest sport, un exod spre terenurile de tenis.

Adulți, tineri, copii care cochetau și pînă acum, mai mult platonic însă, cu tenisul, determinați poate de coincidența că sînt contemporani cu acești deja legendari sportivi, au aderat total și definitiv la acest sport.

Acum este momentul să se capteze filonul care se îndreaptă firesc și spontan spre sportul alb. Imprejurarea aceasta rară și favorabilă trebuie exploatată. Centre de inițiere și de perfecționare, competiții, cadre bine pregătite prin contact cu cei mai buni specialiști de peste hotare, și alte zeci de inițiative care pot și trebuie luate de către cei în drept.

Tenisul a fost și ar trebui să devină un sport olimpic. Dar, chiar dacă din anumite motive nu va putea fi inclus printre disciplinele olimpice, el rămîne un sport al perfecțiunii și al consacrării.

Sîntem convinși că în condițiile unor preocupări raționale și corelate se poate ajunge la noi, de la Țiriac și Năstase, la o școală românească de tenis, la o tradiție împămîntenită, la un prestigiu glorios și perpetuat.

Faptul e posibil și de dorit. Cu o primă condiție: să profităm de momentul oportun.

Dorin ALMAȘAN

Duminică, în Capitală

Se reiau cursele motocicliste de viteză

După o întrerupere de mulți ani, bucureștenii vor putea urmări din nou curse motocicliste de viteză. Pentru început, duminică, va avea loc un mini-concurs de viteză, pe un circuit redus, de circa 500—600 de metri, ales pe bulevardul Leontin Sălăjan, din cartierul Balta Albă. Organizatorii — comisia de specialitate a Capitalei și A.C.R. — au invitat alergători cunoscuți din Ploiești, Cîmpina, Pitești, Brașov, Moreni și București, care își vor disputa întîietatea în două probe: clasele pînă și peste 250 cmc.

Primul start se va da la ora 9, iar după programul motociclist va urma un concurs automobilistic. FONDURILE STRÎNSE DIN ÎNCASĂRI VOR FI ATRIBUITE SINISTRAȚILOR.

PARADA VEDETELOR de la LEONIDAS la BOBBY CHARLTON...

Pelé BRAZILIA

Edson Arantes do Nascimento, zis Pelé, este considerat din 1961 — anul declinului extraordinarului Di Stefano — cel mai mare jucător al lumii, încoronat recent de o performanță care nu stă la îndemîna multora: golul nr. 1 000!

Intrat în orbita marilor valori la campionatul mondial din 1958, cînd, la 17 ani, a făcut dovada neobișnuitului său talent, fiind un excelent jucător de mijlocul terenului și un realizator de finețe — de altfel, a marcat două goluri în poarta Suediei în finală — Pelé nu a încetat să se afirme, să progreseze.

În Chile, la Cupa mondială a anului 1962, Pelé n-a jucat decît un singur meci întreg (2—0 cu Mexicul), accidentîndu-se apoi în partida cu Cehoslovacia, oferindu-i astfel posibilitatea tînărului Amarildo să se lanseze în galeria marilor vedete, iar întregii echipe a Braziliei, condusă de Garrincha, să demonstreze că poate cîștiga un campionat mondial evoluînd fără jucătorul ei nr. 1.

Istoria n-a fost mai blîndă cu Pelé nici 4 ani mai tîrziu. Venit la Londra în epoca unui apogeu de formă, perioadă în care echipa lui de club, F. C. Santos, făcea înconjurul globului repurtînd victorie după victorie, „perla neagră" a fost din nou accidentat în meciul cu Portugalia. Obosiți, cu un crez tactic învechit și cunoscut, lipsiți de jucătorul de geniu care este Pelé, brazilienii n-au mai reușit de această dată să se impună, părăsind Anglia înfrînți.

Ajuns astăzi la o vîrstă la care afacerile — de la scrierea memoriilor pînă la înregistrarea de discuri de muzică ușoară — sînt gata să-l răpească tot mai mult stadionului, Pelé, acest superb tehnician despre care se zice că n-a băut în ultimii 10 ani decît lapte și suc de portocale, își va juca — probabil — în Mexic una din ultimele mari șanse.

Tricolorii români petrec clipe de destindere în parcul din jurul hotelului Gran

Telefoto: A.P.—AGERPRES

În pagina a 3-a

C.M. FOTBAL

JURNAL MEXICAN

● Ultimele pregătiri ale echipelor ● Intervenția primului ministru britanic în cazul Bobby Moore ● Emisiuni filatelice românești consacrate lui „El Mundial '70"

ENERGIC, NEOSTENIT — OMUL LUPTĂ ȘI ÎNVINGE!

În aceste zile, în care întregul popor depășește cu eroism critica situație provocată de inundații, sute de oameni, mînați de cel mai fierbinte patriotism, își exprimă dorința de a se deplasa, în brigăzi organizate, în zonele sinistrate.

În imaginea alăturată, un grup de studenți — ai Institutului pentru educație fizică și sport din București — condus de lectorul Eustațiu Mărgărit, prezent la datorie, în Insula mare a Brăilei... Foto: INFORMAȚIA BUCUREȘTIULUI

FĂGĂRAȘ

OLTUL NU A REUȘIT SĂ ÎNGENUNCHEZE OAMENII!

Perfid, devastator ca un uragan, distrugător și rapace, Oltul și-a părăsit matca, invadînd pentru a doua oară, în decurs de numai o săptămînă, Făgărașul.

Cînd m-am oprit în fața unei case de pe str. Cetății, inundată pînă la jumătatea ferestrei, am întîlnit un copil jucîndu-se cu cîțiva peștișori, culeși atunci din apă. Aș fi vrut să intru în vorbă cu el, să-l întreb dacă își dă seama că peștișorii aceia nu ar fi trebuit să înoate în apa din stradă, ci în Olt, în albia pe care rîul și-a croit-o cu secole în urmă. Dar, șoferul I.M.S.-ului în care eram a vorbit ca pentru sine: **„Nici peștii nu mai vor să se întoarcă în Olt".** Și atunci, am renunțat a mai spune ceva. Ne-am urcat în mașină și am pornit din nou pe străzile Făgărașului, împreună cu tov. Marin Stamatescu, șeful administrației locale de stat. Am încercat să intrăm pe str. Pălărierilor. Dar, nu s-a putut. Strada — pustie și plină de apă — a devenit de-a dreptul respingătoare.

— Unde s-au refugiat oamenii? — îl întreb pe interlocutor.

— Ei nu s-ar fi putut refugia, singuri, nicăieri. Puhoiul a venit noaptea. Ostașii, tinerii din gărzile patriotice, le-au venit în ajutor. În numai cîteva ceasuri, în noaptea de simbătă spre duminică, au fost puși la adăpost mai mult de 1 200 de oameni.

Vrem să mergem la fabrica de cărămidă, una din unitățile economice care a fost lovită de două ori de furia oarbă a Oltului dezlănțuit. Nu reușim. Este înconjurată de ape. Producția a stagnat. În schimb, munca se desfășoară intens la celelalte unități economice înconjurate de ape: fabrica de mobilă, întreprinderea de mecanizare a agriculturii, I.R.C. și altele.

Scriu aceste rînduri și regret că nu le pot însoți de imaginile pe care le am pe filmul din aparatul de fotografiat. Peisajul dezolant s-ar fi văzut în toată catastrofala lui plenitudine. Dar, dincolo de acest peisaj dezolant, dincolo de durere, oamenii Făgărașului nu s-au lăsat îngenunchiați. Ei au părăsit casele, dar numai vremelnic. Se vor reîntoarce, vor construi totul de la început, vor alunga Oltul în matca sa. Planul acestei vaste acțiuni a și început să devină realitate.

În același timp, oamenii Făgărașului, așezați de ape, au mai găsit putere și resurse să trimită peste 20 000 de articole de îmbrăcăminte fraților lor înnecați din județul Alba. Ce dovadă superbă de întrajutorare omenească!

Ion GAVRILESCU

P.S. Marți noaptea Oltul s-a umflat din nou. Alte cîteva artere ale orașului au fost inundate. Strada Lacului a devenit într-adevăr... un lac. Dar oamenii, împărțiți pe echipe, supraveghează cotele rîului și lucrează la evacuare. Majoritatea sînt angajați în crîncena bătălie pentru repunerea în stare de funcționare a Fabricii de cărămidă. Cei care au muncit 40 de ore fără întrerupere la amenajarea digului, sînt acum angajați în opera de reconstrucție a caselor avariate, a unităților industriale lovite de cataclism.

I. G.

DUPĂ-AMIAZĂ SPORTIVĂ LA RM. VÎLCEA

Astăzi, în complexul sportiv „1 Mai" din Rm. Vîlcea, în organizarea Consiliului județean pentru educație fizică și sport, se va desfășura, cu începere de la orele 16,00, un interesant program sportiv, ale cărui încasări vor fi vărsate în fondul general destinat zonelor sinistrate.

Programul va cuprinde întreceri la 5 discipline sportive — gimnastică, lupte, atletism, volei și fotbal — antrenînd mai multe asociații și școli sportive din oraș și județ.

„Clo-ul" după-amiezii sportive îl va constitui, în încheiere, partida de fotbal dintre divizionara B, Chimia, și o selecționată a județului.

OAMENI LA DATORIE

Un cuvînt pe care pînă acum cîteva zile nu-l cunoșteam: tablieriștii...

Niște oameni ca toți oamenii.

Și totuși...

Trecusem Siretul (la Barboși) cu un vagon de automotor, încet, cu mare grijă, de parcă fiecare roată ar fi pipăit — ca pasul omului — fiece metru de pod.

Era și cazul. Apa înnebunită — apropiindu-se de armătură cu zeci de anafoare înspumate, din care țîșneau rebel capete de crengi, bușteni, materiale rupte din construcțiile pustiite în drum — lovea continuu metalul cu ciocnituri înfundate, transmițînd podului vibrații și un ecou sumbru.

Apa ajunsese la 5, poate la 10 centimetri sub nivelul podului, traversat, la interval de cîteva minute, de crestele valurilor mai puternice. Din vagonul de manevră în care mă aflam, ochii celor doi ingineri de la direcția regională C.F.R. Galați căutau cu grijă spre pod, spre grinzile lui, în dreptul cărora apa se zbătea îngrozitor, opintindu-se cu o furie înfricoșătoare.

Urmîndu-le privirea, am zărit abia atunci — aproape lîngă fiecare grindă a podului — cîte un om cu o cange în mînă.

Din cînd în cînd, omul cu cangea se culca pe pod, ba, uneori, intra și în apă pentru a putea desprinde cîte un butuc încleștat în vreo grindă.

Fiecare buștean însemna un pericol pentru pod, dar și pentru viața fiecăruia dintre paznicii lui, care, în luptă cu unul dintre ei, puteau fi oricînd surprinși de alții, îviți lîngă pod cu viteze amețitoare. S-a întîmplat, nu o dată, ca butuci sau cîte o creangă ruptă să lovească marginea podului, zburînd peste ea ca un proiectil.

Din fericire, nici un om n-a fost atins. Nici un „tablierist". Am coborît din vagon să privesc, de aproape, lupta podului — și a oamenilor de pe el — cu Siretul. Am fost sfătuit să stau înspre extremitatea din aval. Din pricina pericolului buștenilor. „Aici poți muri într-o clipă," — mi s-a spus.

Am înțeles, atunci, că ceea ce făceau oamenii de pe pod, „tablieriștii", se numea eroism.

Toată noaptea, oamenii aceia păziseră podul. La lumina lămpașelor. Și continuau lupta cu stihia.

Tablieriștii...

Niște oameni ca toți oamenii.

Și totuși...

Marius POPESCU

Întîlniri cu cititorii în beneficiul calamităților

Vineri, 29 mai, în orașul Brașov la librăria „Șt. O. Iosif", ora 19, va avea loc o întîlnire a scriitorului și caricaturistului NEAGU RĂDULESCU cu cititorii săi.

Neagu Rădulescu va da autografe și va face caricaturi în beneficiul calamităților.

CORESPONDENȚĂ

S-a înseninat bine, marți în „Scînteia" a apărut cel mai frumos buletin meteorologic, pe pagina întîia: „În sfîrșit, soarele!", au început să se usuce cîteva lacrimi, cîteva petece de pămînt poate că mama ei de natură o să ne lase să privim liniștiți cît de cît — „că orișicîtuși de puțin tot contează", cum zice un prieten de tribună — Mundialul care începe duminică. Sper că măcar un gol al Mopsului s-o mai îmblînzească pe doamna asta turbată. Năstase văd că a reușit. Meciurile din prima zi cu americanii au avut parte de soare, și am văzut un Ilie absolut încîntător cu Passarel, un Ashe superb, un Ilie-Țiri de mare clasă. Cum putem fi atît de ingrați cu Țiri? Să trecem, e soare afară, să nu ne mai întunecăm, să-l lăsăm și pe Bădescu căruia hotărît că baschetul nu-i convine și nu-i ține noroc să-i uităm o clipă pe Bobby și Jackye care au un tată la nivelul lor — și să rămînem o clipă între noi. O viitură de scrisori îmi inundă biroul — și dacă nu le răspund azi, vine Guadalajara, n-o să mai avem timp și o să văd toate meciurile mușcat de remușcări. Încep cu Viorica Cocea din Iași, cerîndu-i iertare pentru indelicatețea comisă. Cum am putut crede că sub acest nume se ascunde un bărbat? Scrisoarea dînșii e de o ironie magistrală, la care numai femeile pot ajunge, cînd au de partea lor dreptatea și adevărul sexului. Finalul e mușcător, memorabil: „Cine vă asigură că inginerul din Cîmpia Turzii, căruia îi răspundeți cu atîta duioșie, nu e cumva o femeie? Ați mai auzit bărbat să elogieze un alt bărbat? Doar dacă-i este șef sau... a răposat!" Mă plec în fața acestui monument de luciditate. Continui cu două telespectatoare din Timișoara — Mariana Ionescu și E.S. — cărora le mulțumesc covîrșit de grija cu care au ținut să mă asigure că telecronica e citită și de sexul slab. Cel puțin cea de a doua corespondentă mi-a adus o dovadă care m-a pus în situația de a recunoaște a mia oară că nu știu să mă comport natural cînd întîlnesc sublimul feminin. Și nu găsesc altă soluție decît în tăcere. Trecînd la bărbați — unde mă simt mai în largul meu: Marin Ponomarenco (str. Moise Nicoară 41 — București): 1) Am scris deja telecronica festivă pentru ziua cînd U.T.A. va cîștiga din nou campionatul; mai rămîne doar să-l cucerească, pentru a nu mă sili să fac o odioasă „literatură de sertar". 2) Ați dezlegat misterul lui Belphegor. Jean Ionescu (str. Săvinești 16 — Craiova): Și d-voastră ați dezlegat misterul; în problema Teașcă, merg alături de d-voastră; și eu simpatizez cu „piticul", ca orice scriitor român neconformist; Teașcă e nuvela noastră „îndrăzneață"; ca „microbist" însă — mă mai gîndesc... M. Mircea (Republicii 109 — Petroșani): Am transmis celor în drept părerea d-voastră despre terenul Jiului. În problemele noastre de T.V. — vă împărtășesc opinia despre „nevinovații" din studio. Dar credeți că dacă noi doi sîntem de acord — asta e suficient? Un iubitor al clubului Progresul: Îmi scrieți — copleșitor — că atunci cînd mă citiți, uitați că Progresul e în „B"; în cazul meu e invers: niciodată cînd scriu telecronica — chiar dacă scriu despre echipa Angliei —, eu nu uit că Progresul nostru e în „B". Dar la toamnă, ne vom lua o revanșă că vor tremura și Feijenoord și Celtic!

TELE Cronica

Ing. M. Șica (str. Dăeni 20 — București): Mi-ar fi făcut plăcere să retranscriu întreaga dumneavoastră scrisoare privitoare la transmisia meciului România—Iugoslavia, dar spațiul... Oricum, așa e: iugoslavilor li s-a luat un gol, nouă — un minut de adevăr. Să recunoaștem, totuși, că suplinind reluarea fazei, Țopescu a avut același bun simț care vă stăpînește și pe d-voastră. Donose (Piatra Neamț): Îmi cereți să susțin națională, „echipa care ne-a calificat", și să dau tare în Federație și-n Angelo... Am reținut ideea; să vedem dac-o să ne țină și cureaua. Nelu Lupovici (Bacău): V-am dezamăgit? N-am fost obiectiv față de Dinamo din localitate? Dar cum pot fi obiectiv cu această echipă, cînd — vă mărturisesc un secret cunoscut doar de miliție — m-am născut la Bacău? Citiți ce am scris după ce i-am eliminat pe scoțieni ce imn de slavă le-am ridicat, și veți vedea cît de neobiectiv sînt față de Dembrovschi. Oricum — și d-voastră m-ați cam dezamăgit: fără a fi grafolog, scrisul d-voastră îmi părea al unui om care știe de glumă. În sfîrșit, ne vom împăca în cealaltă Cupă a Tîrgurilor cînd Bacăul va elimina Aradul, așa cum visați...

Și acum soare, goluri în porțile lui Banks, Victor și cine-o mai fi, pase luminoase, finalizare sănătoasă, temporizare cu cap — și la cît cap de trei ori mai mult noroc. Că n-o fi foc, dacă ne-ar cădea pe cap un potop de noroc!

BELPHEGOR

GALAȚI

MAREA PREDOMINANTĂ — OPTIMISMUL

Nu există prilej mai nimerit de a judeca multilateralitatea predispozițiilor omenești decît zilele acestea fățiș dramatice sau discret îngrijorătoare, în care deznădejdea se îmbină cu speranța, în care vlaga stoarsă nu exclude trăiul firesc.

Cînd buletinele hidrologice anunță zburdalnice cursuri de apă, ar părea aproape indecent să vorbești de cursul normal al vieții. Și totuși, în Galații acestor zile, recuprinși de pacea firii, din nou îmbăiați în lumina unei turbulente și tulburătoare primăveri, tabloul urban este extrem de grăitor. Studenții care bat bulumaci în digul de la stația de sortare nu încetează să se pregătească pentru sesiunea de examene care începe luni. Sudorii, care înnădesc foile de tablă groasă ale unui baraj suplimentar pe țărmul Dunării, croiesc și mantalele metalice ale viitoarelor cargouri...

Sîntem, aici, martorii unei dedublări plină de înțelesuri. Pe de o parte, îndîrjita bătălie cu apele, în frenetice acțiuni preventive, la care se mobilizează marea majoritate a forțelor valide ale orașului, pe de altă parte, continuarea traiului cotidian, cu toate cele obișnuite, dar cu un plus în pulsul creator, generat de sentimentul responsabilității colective și al solidarității. Constructorii grăbesc terminarea locuințelor din microraionul 19 al cartierului Dunărea. Oțelarii de la Combinatul siderurgic sporesc producția cu puteri înzecite, dînd — parcă — o dovadă peremptorie a tăriei oamenilor în fața forțelor naturii.

Optimismul este marea predominantă a portului dunărean, chiar dacă autoturismele plecate spre Tecuci nu pot pătrunde în oraș, chiar dacă la Șendreni sau Braniștea apele Siretului au invadat comunele și bunurile. În Piața Moruzzi, din cartierul amenințat Bădălan, la centrul de colectare nu contenește să sosească obolul cetățenilor, materializat într-o incredibilă varietate de obiecte. La agenția C.E.C. de pe Bulevardul Republicii, „Contul omeniei" a ajuns la 150 000 lei.

Oamenii merg seara la teatru să vadă „Năzdrăvanul occidentului", mamele plimbă cărucioarele cu copii prin parcul Eminescu, sportivii se antrenează pe stadionul Gloria, cu conștiința fermă că — chiar în contextul calamității, al eforturilor pentru refacere — viața trebuie să meargă înainte!

Aceasta este deviza pe care ne-a sugerat-o o scurtă vizită la cîteva baze sportive aparținînd Clubului municipal „Dunărea". La sala cu covor roșu gros din str. 6 Martie am văzut viitorul contingent — de calitate sigură — al gimnastelor gălățene, acum eleve mici, la ora podului și a rotării în brațe — sub îndrumarea profesoarei Olimpia Tofan. Pe terenurile de tenis de lîngă grădina publică, vegheați de ochiul priceput al antrenorului Petrică Pavel, copiii Ștefan Popa, Puiu Vasiliu, Ghiță Bratu, Camelia Panait și alții se pregătesc să devină noii davis-cupmani ai României. La bazinul de înot — cu intrare mai monumentală decît piscina însăși — elevii din patru școli generale își fac, cu rîndul, lecțiile de educație fizică pînă cînd natația nu va mai fi o necunoscută în Galații dunăreni. Mulți copii — mobilizați de profesoara Mihăilă — participă, cu sprijinul antrenorului Dumitru Mititelu și a profesorului Constantin Popescu, la acțiunea „Delfin '70". Aici, în acest bazin și în cele vitoare, care vor îmbogăți zestrea sportivă a orașului, se pregătește generația care va fi mult mai puțin speriată de ape — ceea ce să recunoaștem este o promisiune simbolică în aceste zile cumplite.

Oricum, viața merge înainte!

Victor BANCIULESCU

Fabrica de conserve din orașul Dej... Eforturi multiple, susținute pentru ca procesul de producție să reintre în normal.

Foto: AGERPRES

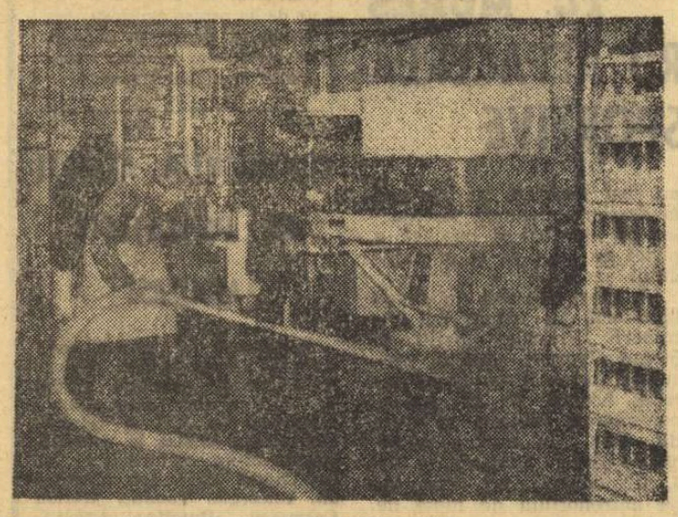

Stavilă de fier Dunării revărsate

(Urmare din pag. 1)

căpitanul echipei reprezentative de rugby, boxerii **Constantin Buzuliuc** și **Ion Olteanu,** luptătorul **Ion Alionescu** și mulți alții. Din rîndul tehnicienilor și activiștilor sportivi din detașament fac parte **prof. Nicolae Nedef,** antrenor emerit la handbal, **Andrei Folbert,** maestru emerit al sportului la baschet etc.

În minutele premergătoare plecării detașamentului, i-am rugat pe cîțiva dintre participanții la această acțiune patriotică, să ne împărtășească din gîndurile care îi însoțesc...

„M-am înscris printre primii la această acțiune, ne-a spus luptătorul **Dumitru Pîrvulescu, însuflețit de dragostea care mă leagă de acest scump pămînt, de poporul din rîndul căruia fac parte. Vreau să ajut și pe această cale la refacerea țării".**

„După studenții de la I.E.F.S. și I.P.G.G. — ține să ne spună **ing. Paul Ciobănel, iată organizat acum acest detașament. Fiecare dintre noi așteaptă cu nerăbdare sosirea în zona de intervenție repartizată în județul Ialomița pentru a ajuta la barrarea Dunării revărsate".**

Ora 10. Comandantul detașamentului, **prof. Liță Cosma** dă raportul tov. **Anghel Alexe,** președintele Consiliului Național pentru Educație Fizică și Sport. În cuvîntul său, tov. **Anghel Alexe** a ținut să adreseze felicitări participanților la această acțiune patriotică. **„Este o acțiune modestă** — a subliniat vorbitorul — **care se încadrează însă perfect în multele de acest fel, prezente pretutindeni, organizate de comuniști și destinate să facă dintr-o primăvară dramatică și eroică, o primăvară a biruinței omului împotriva capriciilor naturii".**

Tovarășul Anghel Alexe și-a manifestat totala încredere în cei care fac parte din acest detașament. Sînt sportivi care au reprezentat cu multă abnegație culorile țării în mari confruntări sportive — la Olimpiade și la campionate mondiale. Acum, nu încape nici o îndoială că ei vor ști să facă față și în acest mare examen cel vor avea de dat în lupta cu apele.

În numele membrilor detașamentului, voleibalistul **Gh. Corbeanu,** maestru emerit al sportului, a dat citire unei telegrame adresată C.C. al P.C.R., tovarășului **Nicolae Ceaușescu,** secretarul general al partidului. În telegramă se spune printre altele: **„Vă asigurăm, tovarășe secretar general, că sportivii fruntași și tehnicienii sportivi din municipiul București vor depune toate eforturile, își vor aduce modesta lor contribuție la acoperirea pierderilor provocate de calamități în unele întreprinderi, vor sprijini țărănimea noastră în acțiunea de recuperare a pămînturilor inundate".**

Apoi, într-o atmosferă de mare însuflețire, autobuzele în care au fost îmbarcați membrii detașamentului au plecat spre Slobozia.

BÎRLAD

MAI VALOROS DECÎT TOT AURUL DIN LUME...

Din nou o zi în care soarele a apărut în întreaga lui măreție, luminînd gînduri și inimi. Am părăsit Tecuciul, încercat de ape, aflat la aceste ceasuri în așteptarea unei noi viituri. Dar tecucenii sînt la posturi, gata să intervină prompt.

Ne îndreptăm spre Bîrlad, acolo de unde ne-au sosit vești că apele au spumegat cu furie în albia lor, mușcînd lacome și peste maluri. Accelaratul aleargă peste cîmpuri, satele zboară prin fața privirilor, dar pe retină persistă imagini dezolante. Trecem prin Bercheci. Urmele inundațiilor sînt vizibile. Iacomi. Apa se întinde pînă la dealurile din apropiere, doar linia ferată și șoseaua au rămas ca niște fire suspendate. Trenul pilotează. Lîngă terasament oamenii lucrează la îndepărtarea urmelor lăsate de șuvoaie. Aici linia a fost cîtva timp acoperită, dar prin **străduința** lucrătorilor de la căile ferate ea a fost redată circulației. Kilometru după kilometru depărtarea de țința călătoriei noastre scade. Trecem prin Tutova. Aceeași priveliște. Apă, pretutindeni apă...

În sfîrșit ajungem. Soarele încălzește puternic. Mergem pe jos pînă în centru pentru a vedea oamenii. Sînt calmi. Un calm aparent, totuși. Energia bîrlădenilor a fost canalizată în aceste zile pentru a ridica un baraj împotriva apelor. Luni s-a trecut la consolidarea și supraînălțarea pe o lungime de 800 m a digului din partea de sud a orașului, punctul cel mai vulnerabil. S-a lucrat exemplar, de dimineață, pînă la amurg. Ziua de joi a fost cea de-a treia cu soare a acestei luni. Și nu se putea sta cu mîinile încrucișate. S-au adus saci de pămînt, fascii, vreascuri. Toate utilajele au fost mobilizate la acest dig, a cărui trăinicie dă siguranță pentru cel puțin jumătate de oraș. Și oamenii, știind că este vorba de apărarea propriei lor avuții au venit să-și ofere în mod voluntar ajutorul. Se prevedeau cam 300. Au venit 1 500. Știau bîrlădenii ce știau. Au mai fost încercați de urgia apelor și anul trecut.

Bîrladul își menține (la ora convorbirii telefonice) o cotă staționară. Dar este anunțată în cursul zilei de miercuri o nouă viitură care la Crasna a fost puternică. S-au luat toate măsurile.

Dar în Bîrlad s-a deschis și un al doilea front. Cel al omeniei. Zilnic, la unitățile C.E.C. și centrele de colectare a îmbrăcămintei zeci de oameni vin să contribuie, fiecare după putere, la ajutorarea populației din județele lovite dezastruos de calamitate. Din informațiile pe care le avem, în „Contul 2 000" au fost depuși pînă acum 88 232 lei, iar la bancă au fost înregistrate 64 934 lei, provenind din sumele depuse de salariații diferitelor întreprinderi din municipiu. Ceas de ceas suma aceasta crește, așa că, la apariția rîndurilor de față, cifrele nu mai corespund. Dar nu cifrele în sine au importanță, cît ceea ce se ascunde în spatele lor: unitatea de nezdruncinat în fața durerii. Și aceasta e mai valoros decît tot aurul din lume!

Emanuel FANTĂNEANU

Gong

● În continuarea acțiunilor pentru ajutorarea sinistraților, comisia de box a municipiului București va organiza noi reuniuni pugilistice. Astfel, simbătă, de la ora 16,30 se va disputa pe stadionul Giulești (în caz de timp nefavorabil, în sală) o gală, pe afișul căreia figurează 15 partide. Vor urca în ring pugiliști fruntași de la cluburile și asociațiile Dinamo, Steaua, Rapid, Viitorul, Grivița Roșie, Progresul și Voința. Simbăta viitoare, în perspectivă o nouă reuniune, de data aceasta pe stadionul Dinamo.

● După cum se știe, la 1 iunie va avea loc la Moscova Congresul de constituire a Asociației Europene a boxului amator. Federația noastră de specialitate, reprezentată de tovarășii Gheorghe Guriev (președinte) și Cristea Petroșeneanu (secretar general), a fost însărcinată să alcătuiască Proiectul de Statut al noului organism european. Tot cu acest prilej Congresul va alege președintele, 3 vicepreședinți și 13 membri ai A.E.B.A.

REZULTATE DIN DIVIZIA B

Rezultate înregistrate în divizia B: *masculin, seria I:* Chimia Făgăraș — Voința M. Ciuc 17—2 (9—1), Tractorul Brașov — Politehnica Galați 11—8 (7—5); *seria a II-a:* Știința Petroșani — C.S.M. Reșița 5—5 (3—3), Timișul Lugoj — Independența Sibiu 10—5 (5—0), Universitatea Craiova — Chimia Tr. Măgurele 18—6 (7—2); *feminin, seria I:* Politehnica Galați — Comerțul Constanța 5—12 (3—7), Inst. Pedagogic Bacău — Chimia Or. Victoria 3—0 (3—0), Chimia Buzău — Textila Buhuși 1—5 (1—2); *seria a II-a:* Tricoul Oradea — Constructorul Baia Mare 9—8 (5—7). Un meci din seria I, masculină disputat mai devreme: Institutul Pedagogic Bacău — A.S.A. Tg. Mureș 10—9 (4—5).

„CUPA SOLIDARITĂȚII"

Pentru ajutorarea familiilor care au avut de suferit de pe urma calamităților naturale, Consiliul județean pentru educație fizică și sport Teleorman, în colaborare cu Consiliul sindical județean, a organizat săptămîna trecută, la Roșiori, „Cupa solidarității" la fotbal. Suma de bani încasată de la cei aproape 2 500 de spectatori prezenți în tribunele stadionului din localitate au fost depuse în Contul 2000.

Trofeul pus în joc — la care au aspirat cele mai bune echipe de fotbal din județ — a fost cucerit de formația feroviarilor roșioreni, învingătoare în finala cu Petrolul Videle cu scorul de 3—0. Pe locul trei s-a clasat Chimia Tr. Măgurele care a cîștigat cu 3—0 partida cu Comerțul Alexandria

VIOREL NICOLESCU
elev la Liceul din Videle

Un original tur al Capitalei

În dorința de a sublinia, într-un mod original, participarea reprezentativei române de fotbal la turneul final al C.M. din Mexic, un inimos veteran al atletismului nostru, Nicolae D. Nicolae (sprijinit de asociația sportivă „Vulcan" a luat inițiativa de a face un tur al orașului București. Mărșăluitorul va parcurge (însoțit de un ciclist) 60 km, cuprinzînd în traseul său toate stadioanele, sediile principalelor echipe de fotbal, ale agențiilor Loto-Pronosport și ale întreprinderilor metalurgice din Capitală. Acest circuit va fi acoperit într-o singură zi, startul fiind dat vineri 29 mai, ora 6,30 din fața Uzinei „Vulcan", iar sosirea având loc tot acolo.

ANUNȚ

Secretariatul Școlii de specializare postliceală de antrenori, atrage atenția elevilor anului I ai secției fără frecvență că sesiunea de examene — semestrul II — are loc la București între 29 iunie — 4 iulie a.c.

Corespunzător planului de învățămînt, în săptămîna premergătoare sesiunii (22—28 iunie) vor fi organizate lecții recapitulative și consultații. Aceste activități vor fi organizate în fiecare zi — între orele 16,00—21,00 — la următoarele obiecte: anatomie, ~~fiziologie, teorie, biomecanică~~, igienă și specializare.

Examenele prevăzute pentru această sesiune (fiziologie, teorie, biomecanică, igienă și specializare) vor fi programate succesiv și pe grupe de elevi, în zilele de 30 iunie, 1, 2, 3 și 4 iulie a.c. Admiterea elevilor la fiecare din aceste examene este condiționată de prezentarea lucrării de control la obiectul respectiv.

Elevii restanțieri și cei care nu s-au prezentat în prima sesiune, vor susține examenele din semestrul I în zilele de 26, 27 și 28 iunie a.c.

Azi, ultima zi la Loto!

Așa după cum am mai anunțat, începînd cu concursul Pronoexpres din 13 mai a.c., tragerea Loto din 15 mai a.c. (efectuată la 17 mai) și prin anularea concursului Pronosport din 17 mai a.c., o dată cu concursul din 24 mai a.c., se atribuie la toate tragerile și concursurile obișnuite, săptămînă de săptămînă, autoturisme Moskvici 408 cu caroserie 412, Dacia 1100, Moskvici 408 cu 4 faruri și radio, Skoda 100 S și Skoda 1000 M.B. sau premii în bani, la alegere.

La Loto, autoturismele se acordă în cazul în care valoarea unitară a unui premiu obținut pe o variantă de 5 lei, indiferent categoria și extragerea, este egală sau superioară contravalorii unuia dintre autoturismele anunțate.

NUMERELE EXTRASE LA CONCURSUL PRONOEXPRES NR 22 DIN 27 MAI 1970

EXTRAGEREA I: 34 29 14 28 25 3
FOND DE PREMII: 365.964 lei
EXTRAGEREA a II-a: 8 16 38 34 20 7 45 5
FOND DE PREMII: 327.699 lei
Plata premiilor pentru acest concurs se va face astfel:
În Capitală începînd de joi 4 iunie pînă la 12 iulie 1970 inclusiv;
În țară începînd de luni 8 iunie pînă la 13 iulie 1970 inclusiv.

PREMIILE CONCURSULUI PRONOEXPRES NR 21 DIN 20 MAI 1970

EXTRAGEREA I: Cat. a III-a: 4,60 variante a 33.755 lei; a IV-a: 26,10 a 1.983 lei; a V-a: 50,10 a 1.033 lei; a VI-a: 2.451,90 a 50 lei.
EXTRAGEREA A II-a: Cat. A: 2,20 variante a 22.687 lei; B: 4 a 12.478 lei; C: 6,70 a 7.450 lei; D: 34,60 a 500 lei; E: 168,60 a 100 lei; F: 6400,90 a 20 lei.

De la I.E.A.B.S.

La 1 iunie a.c. încep la Ștrandul Tineretului, cursurile pentru învățarea înotului, rezervate copiilor.

Înscrierile se fac la administrația Ștrandului.

Informații la telefon nr. 17.39.25.

fotbal

În Cupa balcanică intercluburi

Universitatea Craiova — Partizan Tirana 0-1!

CRAIOVA, 27 (prin telefon, de la corespondentul nostru). Simpatizanții Universității au plecat dezamăgiți de pe stadionul Municipal: echipa lor favorită a jucat slab, înregistrînd o neașteptată înfrîngere în fața unui adversar care nu se recomanda cu o carte de vizită deosebită.

Fotbaliștii craioveni — cu excepția lui Oprea, căruia nu i se poate imputa golul — au evoluat șters, neconvingător, comițînd nenumărate greșeli tehnice, jucînd adesea ca niște începători. Scuza — lipsa în atac a lui Oblemenco — este, desigur, insuficientă în fața fotbalului prost practicat de gazde.

Oaspeții, fără să strălucească, au muncit enorm pentru a păstra rezultatul — unicul gol al partidei a fost înscris de Ianku, în min. 37 — iar în final au contraatacat periculos, obligîndu-l pe Oprea să salveze două goluri ca și făcute...

ST. GURGUI

SENZAȚIE ÎN „CUPA ROMÂNIEI"

C.I.L. GHERLA — RAPID 4-3 (3-1)!!

CLUJ, 27 *(prin telefon, de la corespondentul nostru).* Restanța — din 16-imi — a „Cupei României" a prilejuit o partidă electrizantă, cu faze spectaculoase, goluri splendide și răsturnări pasionante de scor. În final, un rezultat surprinzător care marchează victoria, meritată, a divizionarilor C.

Au marcat, în ordine: *Florian* (min. 3), *Sălăjan* (min. 20), *Mazurachis* (min. 23), *Sălăjan* (min. 30), *Dinu* (min 70 — din 11 m), *Năsturescu* (min. 73), *Ostian* (min. 84).

V. MOREA

Meci amical la Galați

Stadionul Portul roșu din Galați a găzduit ieri întîlnirea amicală de fotbal dintre echipele locale Politehnica și Oțelul partidă încheiată cu scorul de 2—2 (0—0). Încasările, în valoare de 6 000 lei, au fost depuse în „Contul 2000". Tot în „Contul omeniei" a fost trecută și contribuția de 1250 lei — a arbitrilor gălățeni. (T. Siriopol — coresp.).

Arbitri români la „Cupa balcanică" de la Sofia

După cum s-a anunțat, între 8—15 iunie va avea loc la Sofia „Cupa balcanică" de fotbal, la care participă echipele de tineret ale României, Bulgariei, Albaniei, Turciei și Greciei.

La aceste întreceri, corpul nostru de arbitri va fi reprezentat de Aurel Bentu și Constantin Petrea.

DINAMO BUCUREȘTI — AKADEMIK SOFIA 2—2 (1—1)

Întîlnirea internațională de pe stadionul din șoseaua Ștefan cel Mare a plăcut celor prezenți în tribune. Oaspeții au dovedit calități tehnice incontestabile.

Dinamoviștii, cu cîțiva tineri în formație (P. Nicolae, Moldovan, Sandu, alături de Pîrcălab, Frățilă) s-au ridicat adesea la valoarea partenerilor, iar în finalul partidei, chiar au dominat jocul. Pe alocuri am asistat la faze inteligent construite, care au creat panică în preajma porților apărate de Kostov și Andrei. În chiar min. 1. **Vasiliev I** demarează pe extrema dreaptă, îl depășește pe Ștefan și din colțul careului mic înscrie pe lîngă Andrei. Dinamoviștii ripostează mai convingător abia în min. 25 cînd Frățilă trimite mingea cu boltă, în bară. În min. 35 tot el îi pasează lui **Sălceanu** și acesta șutează fulgerător aducînd egalarea. După pauză au marcat **Iordanov** (min. 49) și **Moldovan** (min. 60), dintr-o excelentă lovitură de la 15 m, aproape la păianjen. Meciul a luat sfîrșit cu rezultatul de 2—2 (1—1). A arbitrat Gh. Retezan, ajutat la linie de Al. Grigorescu și T. Marin. Fondurile realizate la acest meci vor fi depuse la CONTUL 2000 pentru ajutorarea sinistraților. **(AL. C.)**

MECIURI AMÎNATE

Din cauza calamităților naturale din unele județe, Federația română de fotbal a hotărît să amîne următoarele partide:

— Olimpia Satu Mare — C.F.R. Arad și Gaz metan Mediaș — Politehnica Timișoara din campionatul diviziei B — seria a II-a;

— Chimica Tîrnăveni — Metalul Copșa Mică, Bihoreana Marghita — Someșul Satu Mare și Minerul Bălan — Vitrometan Mediaș din campionatul diviziei C;

— Bihoreana Marghita — Someșul Satu Mare, Olimpia Satu Mare — Crișul Oradea, Chimica Tîrnăveni — Metalul Copșa Mică, Vitrometan Mediaș — Medicina Tg. Mureș și Soda Ocna Mureș — Gaz metan Mediaș din campionatul republican al juniorilor și școlarilor.

Celelalte partide din etapa de duminică (31 mai) din seriile a VI-a, a VII-a și a VIII-a ale diviziei C, precum și din seriile a X-a a XI-a, a XII-a, a XIII-a și a XIV-a ale campionatului republican al juniorilor și școlarilor se vor disputa conform programului.

Ora oficială a meciurilor din diviziile B și C

Federația română de fotbal a stabilit ca toate meciurile din campionatele diviziilor B și C care vor avea loc duminică, 31 mai, să înceapă la ora 17,30.

JURNAL MEXICAN

Fază dintr-un meci de antrenament susținut la Leon de echipa Marocului Foto: A. P. AGERPRES

ULTIMELE PREGĂTIRI

Echipa R.F. a Germaniei a susținut un meci de antrenament în... familie. Jocul s-a disputat la Leon, echipa „rezervelor" reușind să învingă prima formație cu 3—2. S-au jucat două reprize a cîte 25 minute. Antrenorul Schön a aliniat în prima formație următorii jucători: *Maier — Höttges, Schulz, Schnellinger, Vogts, Haller, Beckenbauer, Overath, Seeler, Müller, Loehr.*

★

Fotbaliștii echipei Suediei au susținut la Toluca primul meci de verificare de la sosirea lor în Mexic. Ei au întîlnit formația locală Deportiva cu care au terminat la egalitate: 0—0. Echipa suedeză a dominat categoric însă atacul n-a corespuns. Antrenorul suedez Bergmark a declarat că elevii săi au deceptionat, creîndu-i multe probleme în alcătuirea formației.

★

La rîndul ei echipa Italiei a susținut un joc de antrenament în compania formației de „rezerve". Selecționabilii au cîștigat cu 3—1 prin punctele înscrise de Gori, Domenghini și Juliano. Rosato a marcat pentru „rezerve". Antrenorul Valcareggi nu l-a utilizat pe Riva. El a declarat că Riva a jucat cu multă ambiție la Toluca în meciul de antrenament susținut împotriva echipei America și că vrea să-l menajeze.

CAZUL BOBBY MOORE

Din surse engleze demne de încredere, agenția France Presse, transmite că Bobby Moore, căpitanul echipei Angliei nu ar mai fi în libertate supravegheată și ar putea, la prima ocazie, să fie alături de colegii săi aflați în Mexic, plecînd din Bogota cu avionul care face cursa regulată a companiei „Avianca" ce trebuie să sosească în capitala mexicană joi dimineața (ora Europei).

Tot din aceleași surse, afacerea Bobby Moore ar fi închisă, dar nici o știre oficială nu va fi dată publicității înainte de joi.

La hotelul din Guadalajara, unde este găzduită echipa Angliei, se remarcă o tăcere totală asupra soartei jucătorului, acuzat de complicitate în furtul unei brățări de aur cu diamante dintr-un magazin din Bogota. Totuși, se indică din surse oficioase că telegrama de protest a primului ministru britanic, Harold Wilson, adresată guvernului columbian, ar fi accelerat anularea măsurilor de supraveghere în privința lui Bobby Moore.

RAMSEY A FORMAT ECHIPA-STANDARD

După ultimele teste sud-americane, Sir Alf Ramsey și-a stabilit echipa-standard cu care speră să redediteze succesul de acum 4 ani. Ea este formată astfel: *Banks — Newton, Jackie Charlton, Moore, Cooper, Mullery, Ball, Bobby Charlton, Peters, Lee, Hurst.* Tînărul înaintaș central de la Chelsea, Peter Osgood, care s-a impus în jocurile reprezentativei de tineret și în amicalul cu Belgia, va fi utilizat ca rezervă a lui Lee sau, poate, a lui Bobby Charlton.

EMISIUNI FILATELICE ROMÂNEȘTI

„El Mundial" este prezent și pe mărcile poștale. Evenimentul sportiv cel mai spectaculos al anului va fi consemnat în numeroase emisiuni filatelice, care vor fi puse în curînd în circulație. Departamentele și administrațiile poștale din foarte multe țări vor să prezinte ediția Mexico — 70 a C.M. în emisiuni filatelice, tipărite în condiții grafice deosebite, pe măsura importanței evenimentului.

Ministerul poștelor și telecomunicațiilor din țara noastră pregătește la rîndul său o interesantă emisiune filatelică consacrată Mondialelor din Mexic, emisiune formată din 8 valori.

Seria în componența cărora intră 4 valori ilustrează tot atîtea faze într-un palpitant meci de fotbal. Valoarea de 40 bani — „În luptă pentru balon"; valoarea 55 bani — „foarfeca"; valoarea 1,75 lei — „lovitură cu capul"; valoarea 3,30 lei — „plonjon". Restul de 4 valori: 1,20, 1,50, 1,55 și 1,75 lei vor fi tipărite în coală în bloc de 4 mărci, dantelate, într-un încadrament pe o fontă de culoare. Centrul coliței este dominat de o minge de fotbal, iar pe margini sînt înscrise numele țărilor finaliste la C.M.

Emisiunea de mărci poștale „Campionatul Mondial de fotbal Mexic — 70" va fi tipărită în policromie, în sistem heliogravură, formatul mărcilor 39 × 39 mm; formatul coliței 108 × 108 mm.

Machetele poartă semnătura graficianului Aurel Popescu, realizatorul a numeroase mărci poștale cu tematică sportivă. Tot el este autorul machetelor grafice „Jocurile Olimpice de iarnă de la Grenoble", emisiune care s-a bucurat de un deosebit succes în rîndul filateliștilor. „Olimpiada Mexico" și „Campionatele europene de box" de la București.

Ministerul poștelor și telecomunicațiilor și-a făcut de altfel o frumoasă tradiție popularizînd prin intermediul mărcilor poștale cele mai importante evenimente sportive naționale și internaționale. Alături de emisiunea din acest an consacrată C.M. de fotbal, Poșta Română a emis în anul 1966 o altă serie consacrată ediției precedente a „mondialelor" de fotbal din Anglia.

Ceea ce sporește însă cu mult interesul filateliștilor pentru seria de mărci poștale românești „Campionatul Mondial de Fotbal Mexic — 1970", este prezența echipei noastre naționale în turneul final al C.M.

H. J.

BALONUL e ROTUND

PENTRU CA „MIRACOLUL" SĂ DEVINĂ POSIBIL...

Fostul campion mondial de șah Em. Lasker afirmă întotdeauna un crez asupra căruia e bine să se mediteze din cînd în cînd. El spunea:

„Nu s-a dovedit că dorința aprigă de a cîștiga, te face să joci mai bine".

Această idee, emisă de un mare maestru al sportului minții, mi se pare întrutotul adaptabilă la fotbal care, deși se joacă cu picioarele, nu-i de loc scutit (ba dimpotrivă!) de funcția gîndirii, indispensabilă oricăror activități sau acțiuni omenești.

Într-adevăr, jucătorul — sau echipa — care vrea cu tot dinadinsul să cîștige, nu poate gîndi lucid în teren, face greșeli în evaluarea forței adversarului, nu-și respectă întotdeauna îndeajuns adversarul, recurge adesea la soluții și procedee care contravin spiritului sportiv și noțiunii de fair-play.

Cînd jucătorii sînt dominați de această mentalitate — a victoriei cu orice preț — aduc pe teren ceva din morala primejdioasă a luptei fără morală, pe temeiul că „scopul scuză mijloacele", deviză care, nu poate fi decît foarte tristă în sport.

În asemenea condiții jocul devine încleștare, se modifică însuși psihicul jucătorilor, valorile ideale ale conceptului de întrecere sportivă își pierd esența lor superioară.

Toate gîndurile noastre se îndreaptă — firesc — spre jocurile pe care le avem de susținut în cea mai grea grupă a campionatului mondial.

Cred că dacă reprezentanții noștri vor aborda jocurile în acest spirit, căutînd să realizeze cel mai bun fotbal al lor, — de care sînt în stare în ziua respectivă — eliberați de obsesia rezultatului, ar putea să obțină, în fața celor mai bune echipe din lume, mult mai mult decît ne-ar permite calculul hîrtiei să sperăm.

Dacă este vorba de vreo surpriză în favoarea noastră, ea nu poate veni decît tocmai de la o astfel de modalitate în a aborda jocul și de la această psihologie, pe care o sper că o vor avea jucătorii noștri. Numai astfel ei ar putea fi egali cu ei înșiși, folosind, întreaga lor personalitate în joc.

În definitiv, înfruntăm două campioane mondiale și o finalistă din recentele ediții. Nimeni nu cere să se facă minuni.

Reprezentanții noștri sînt cu toții de o bună clasă internațională și presupunînd că vor intra pe teren cu hotărîrea fermă de a juca bine, ei nu vor avea decît de cîștigat:

— stima publicului și a presei pentru valoarea fotbalului românesc;

— respectul adversarului, deci asigurarea integrității fizice a jucătorilor, implicit posibilitatea pentru tricolori de a-și desfășura jocul în condiții normale;

— o șansă (care, în alte condiții, ar fi arpoape inexistentă) de a obține victoria sau joc egal;

— înfrîngere onorabilă, la scor minim, fiindcă atunci cînd joci bine nu poți fi învins la scor.

Știu că foarte mulți așteaptă un miracol românesc la Guadalajara!

Știu că și cei mai sceptici au speranțele lor secrete pe care nu vor să le mărturisească nimănui. Dar întîlnim în serie echipe cu mari veleități la titlul de campioni lumii, și peste această realitate nu se poate trece.

Dacă pornim însă de la premisa că străduindu-ne să jucăm bine nu avem nimic de pierdut s-ar putea să cîștigăm tocmai ceea ce pare de nesperat.

A te afirma în fotbalul mondial ca o forță, chiar fără să obții rezultate spectaculoase, înseamnă a face dovada unor calități despre care să se vorbească cu admirație.

Iar fără a face dovada acestor calități... mai poate fi vorba de vreun succes?

Faptul că sîntem „out-sideri" ne avantajează și vine în sprijinul celor arătate aici — organizarea calmă a jocului, plasamentul bun, rezolvări lucide în diferite situații etc. — și poate duce la realizarea unui echilibru al șanselor în grupă.

Și atunci, orice este posibil...

Petre STEINBACH

Portarul Petre (Metalul București) privește la mingea trimisă în plasă de Matei (Progresul București) Foto: THEO MACARSCHI

IERI, ÎN DIVIZIA B

PROGRESUL BUCUREȘTI — METALUL BUCUREȘTI 3—0 (3—0). Ieri după-amiază, pe stadionul din str. Dr. Staicovici, Progresul București a realizat o nouă victorie, de data aceasta în fața echipei Metalul București. Liderul seriei I a evoluat la un bun nivel tehnic, realizînd, împreună cu adversarul său, un spectacol plăcut. Scorul cu care a luat sfîrșit partida se explică, în primul rînd, prin jocul combinativ al elevilor lui Victor Stănculescu și apoi, prin slăbiciunile apărării Metalului. În prima repriză, inițiativa a aparținut în majoritatea timpului jucătorilor de la Progresul, care și-au concretizat superioritatea, în urma golurilor marcate de D. Georgescu (min. 19 și 33) și Matei (min. 40). După pauză, aspectul jocului a rămas același, înaintașii Progresului fiind mai periculoși în acțiunile ofensive. În această parte a meciului, metalurgiștii au încercat de mai multe ori vigilența lui Manta dar portarul Progresului a reținut totul. A arbitrat foarte bine Gh. Limona—București. (p.v.)

METALUL TR. SEVERIN — METALURGISTUL CUGIR 1—4 (0—2). Condiții excelente de joc, dar o mare deziluzie pentru localnici: Metalul este o echipă sleită de puteri, dar și urmărită de ghinion. Oaspeții au dat dovadă de multă combativitate. Au marcat: Tamaș (min. 30, 41 și 70) și Smadea (min. 74) pentru Metalurgistul, Toderașcu (min. 78) pentru Metalul. A arbitrat foarte bine I. Ritter — Timișoara. **(Gh. Manafu** — coresp.).

VAGONUL ARAD — MINERUL BAIA MARE 0—0. Partida restanță a purtat tot timpul amprenta mizei, fiind de nivel spectacular scăzut. A condus mulțumitor A. Pop-Cluj. *(Șt. Iacob*—coresp. principal).

PORTUL CONSTANȚA — METALUL TÎRGOVIȘTE 3—2 (1—1). Constănțenii au cîștigat, însă oaspeții au practicat un joc frumos și au creat panică în careul echipei Portul. Au marcat Caraman (min. 30 din 11 m), Alexe (min. 57), Cojocaru (min. 88), respectiv Turcu (min. 28) și Sava (min. 47 din 11 m). A arbitrat competent V. Dumitrescu-București. *(G. Popa*—coresp. principal).

C.S.M. REȘIȚA—OLIMPIA ORADEA 2—0 (0—0)

După o repriză echilibrată, în care ambele echipe au ratat cel puțin cîte o ocazie clară, gazdele și-au impus superioritatea, înscriind prin **Tarcu** (min. 56) și **Florea** (min. 73). A condus excelent **I. Drăghici — Buc. (PAUL BOCȘANU** — coresp.)

130 de minute în compania echipei de tineret a clubului Guadalajara

(Urmare din pag. 1)

gu, Țufan, Dobrin, Domide. Această formație n-a evoluat satisfăcător și a încheiat repriza cu scorul de 0—0.

În repriza a doua s-au efectuat două schimbări: *Adamache* i-a luat locul lui *Gornea, Pescaru* l-a înlocuit pe *Sătmăreanu*, ca fundaș central, *Ghergheli* intrînd mijlocaș dreapta. Și aceste 40 de minute s-au încheiat cu un scor egal (1—1), punctul nostru fiind marcat de **Ivăncescu.**

În ultima parte a fost introdusă formația preconizată să intre în teren în partida cu Anglia: *Răducanu—Sătmăreanu* (înlocuit la mijlocul reprizei cu Deleanu), *Lupescu, Dinu, Mocanu, Ghergheli, Nunweiller, Dembrovschi, Tătaru, Dumitrache, Lucescu.* În această formulă, echipa s-a mișcat bine, fără să urmărească — în principal — golurile ci doar omogenitatea atacului, mai ales, unde se lucrează pentru integrarea lui Tătaru care a devenit titular. Dobrin n-a corespuns ca adaptare la efort și ca ritm de joc.

De altfel, în această repriză Tătaru a și marcat un gol și a colaborat bine cu Dumitrache la cel de al doilea gol înscris de acesta.

În general, antrenamentul a satisfăcut, urmînd ca în timpul următoarelor pregătiri din această săptămînă să se studieze posibilitatea îmbunătățirii jocului lui Ghergheli (există perspectiva ca el să fie înlocuit de Dumitru, care s-a mișcat bine în cele două reprize cît a jucat). Faptul că Dembrovschi n-a prea dat satisfacție nu ne alarmează, deoarece Neagu s-a prezentat mult mai bine decît în partida cu Atlas, cînd s-a comportat foarte slab.

În cursul dimineții de miercuri, lotul român a făcut un antrenament în incinta parcului care înconjoară hotelul. La prînz, întreaga delegație s-a deplasat la sediul clubului Providentia unde a fost invitată la masă.

După-amiază, pe stadionul clubului Guadalajara, care se dovedește o bună gazdă pentru delegația noastră, s-a efectuat un antrenament individualizat, iar seara s-a organizat la hotel vizionarea unor filme tehnice primite de la F.I.F.A.

Joi, la ora 16, formația va susține ultimul joc de pregătire în compania formației Oro din divizia A. În echipa Oro va juca, printre alții, și Brandilla, cel care a marcat duminică al doilea gol pentru Atlas.

ÎN MECI RESTANȚĂ DIN DIVIZIA C

Ieri, la Buzău, în cadrul unui meci restant de divizia C, Metalul din localitate a întrecut pe Rulmentul Bîrlad cu 2—0 (0—0).

SELECȚIONATA DE TINERET — KRAKRA PERNIK 0—1 (0—0)

TÎRGOVIȘTE, 27 *(prin telefon).* Joc lent, confuz, cu multe pase la adversar și ratări. În prima repriză acțiunile ofensive s-au desfășurat fără nerv. Cele mai bune ocazii le-am consemnat în min. 30 (Iordănescu șutează în bară) și min. 35 cînd Hristov, singur cu portarul, ratează. În partea a doua a jocului se construiește mai mult, dar ocaziile nu sînt fructificate. Victoria oaspeților a fost realizată în min. 88, cînd a înscris Hristov. A arbitrat foarte bine C. Petrea (București). SELECȚIONATA DE TINERET: Katona—Gruber, Ciugarin, Olteanu, Popovici, Cringașu, Dincuță, Petreanu, Iordănescu (min. 46 Ștefănescu), Kun II (min. 46 Florescu), Both. Fondurile încasate vor fi alocate pentru sinistrați. *(M. Avanu-coresp).*

sportul în lume

În prima zi a pentatlonului

Cornelia Popescu — 1,84 m la înălțime!

Ieri, pe stadionul Republicii, în prima zi a concursului republican de primăvară la probele combinate, CORNELIA POPESCU a obținut un rezultat excelent la săritura în înălțime. Trecînd peste ștacheta înălțată la 1,84 m, ea egalează cea mai bună performanță mondială a anului care aparținea atletei maghiare Magdolna Komka. De remarcat că tînăra atletă a renunțat să sară mai sus deși maniera în care realizase succesiv 1,78, 1,80, 1,82 și 1,84 m ne face să credem că ar fi putut sări și la 1,86. Nu știm dacă renunțarea a fost determinată de faptul că înserarea coborîse pe stadion sau pur și simplu pentru că tabela internațională de punctaj se oprește la 1,85 m. Cert este însă că atleta rapidistă intră în rîndurile sportivelor care amenință recordul mondial al iolandei Balaș.

Probele desfășurate ieri s-au bucurat de un timp admirabil și atleții au putut obține, astfel, rezultate foarte bune, în special la decatlon, unde disputa este foarte echilibrată, între primul și cel de al patrulea atlet existînd o diferență de numai 76 p. Clujeanul Valentin Jurcă a egalat recordul țării la triatlon, ce-i aparține lui Vasile Mureșan (2 470 p).

Clasamentul la decatlon are în frunte, după primele 5 probe (100 m, lungime, greutate, înălțime, 400 m) pe juniorul Vasile Bogdan, dar se așteaptă pentru ziua a doua o puternică ofensivă a veteranilor Kurt Socol și Vasile Mureșan. Iată primii clasați după probele desfășurate miercuri: DECATLON — 1. V. Bogdan („U" Cluj) 3 899 p (10,8 — 7,01 — 12,52 — 1,87 — 49,1), 2. V. Mureșan (Steaua) 3 874 p (10,7 — 6.93 — 14,09 — 1,87 — 52,2), 3. V. Jurcă („U" Cluj) 3 853 p (11,0 — 7,54 — 14,15 — 1,84 — 53,3), 4. K. Socol (Steaua) 3 823 p (11,2 — 7,25 — 13,47 — 1,90 — 51,7), 5. A. Sepci („U" Cluj) 3 743 p (11,0 — 6,84 — 12,20 — 1,93 — 51,4). PENTATLON (100 m g — greutate — înălțime): 1. Cornelia Popescu (Rapid) 2 911 p (14,5 — 10,49 — 1,84), 2. Elena Vintilă (Dinamo) 2 653 p (14,2 — 10,72 — 1,53), 3. Elena Mîrza (S.S.A.) 2 616 p (14,3 — 9,95 — 1,56), 4. Anemarie Vitalios (C.A.U.), 5. Rodica Țarălungă (C.A. Roman), 6. Viorica Viscopoleanu (Steaua).

Vladimir MORARU

„Cupa F. R. C.", o inaugurare reușită

La interval de o săptămînă (după întreruperea din cauza ploii), „Cupa F.R.C." a fost reluată, pe velodromul Dinamo, prin desfășurarea altor două probe din cadrul omniumului inaugural. Competiția s-a bucurat de succes, întrecerile celor peste 60 de pistarzi fiind urmărite de un număr sporit de spectatori. În prima semifinală de **viteză** a seniorilor **George Negoescu** (12,2) întrece pe Paul Soare, iar în cea de a doua Fl. Negoescu (12,1) i-a lăsat în urmă pe C. Gonțea și St. Leibner. Finala, disputată între frați, a dat cîștig de cauză lui George (13,0), care s-a impus în fața lui Florian, la mai puțin de o jumătate de roată. Un alt reprezentant al **clubului** Steaua, C. Gonțea, și-a adjudecat locul 3, întrecînd detașat pe Soare și Leibner. La juniori mari, **Petre Cîrneanu** (Steaua) își depășește colegul de club, Petre Dolofan. Pentru locul III, Anton Neagoe (Dinamo) — 12,9 — cîștigă la un alt dinamovist, N Gavrilă.

Adițiunea de puncte, care a atras un număr mare de participanți, revine la seniori (51 ture, cu sprint la 3 ture) lui **Mircea Virgil** (Steaua), care în afară de două sprinturi le cîștigă pe toate!, acumulînd 71 p. Îi urmează: Fl. Porcărașu (Steaua) 48 p, C. Gonțea (Steaua) 10 p, M. Ioniță (Dinamo) 8 p, St. Leibner (Dinamo) 7 p etc. La juniori mari (30 ture), stelistul **Petre Dolofan**, își ia revanșa, dominînd cu autoritate (35 p). Principali adversari: N. Gavrilă (Steaua) 24 p, V. Miu (Șc. sp. 3) 15 p, I. Gavrilă (Steaua) 12 p, A. Neagoe (Dinamo) 10 p. În fine, adițiunea de puncte a juniorilor mici îl situează pe primul loc pe **Ion Șerban** (Steaua), cu 19 p, talonat de Stelian Cristil (Șc. sp. 2) 17 p.

A TREIA ZI A C.M. DE POPICE

Sportivii români se remarcă și în proba de perechi

BOLZANO, 27 (prin telefon). Miercuri dimineața au început întrecerile probei de perechi feminine și masculine. În cursa pentru cucerirea celor două medalii de aur au luat startul 22 de cupluri feminine și 30 masculine din 11 țări. Se joacă la probele clasice de 100 bile mixte — femei și 200 bile mixte — bărbați.

Jucătoarele românce, proaspete campioane mondiale, domină competiția. După prima reuniune, cînd terminaseră de tras aproape jumătate din concurente, maestrele emerite ale sportului **Cornelia Petrușcă** și **Elena Trandafir**, lansînd bilele cu o precizie care le-a atras ropote de aplauze, au realizat 446 și respectiv, 418 p d. Ele conduc cu autoritate în clasament:

1. Cornelia Petrușcă — Elena Trandafir 864 p d, 2. Siegrid Lidner — Anemarie Preller (R.D.G.) 837 p d, 3. Ilse Neidhard — Maria Mayer (R.F.G.) 828 p d, 4. **Elena Cernat — Margareta Szemany** 793 p d (386 + 407), 5. Borbala Fenöhazi — Jofia Hursan (Ungaria) 791 p d, 6. Zdana Kodruga — Helga Ockink (Iugoslavia) 768 p d.

În revenire de formă, primii noștri reprezentanți, tinerii **Ilie Băiaș** și **Iosif Tismănaru**, au găsit mai rapid decît în proba pe echipe particularitățile pistelor, fiind marcați cu 904 p d și, respectiv 884 p d. Pînă la ora cînd am efectuat convorbirea telefonică, performanța lor n-a putut fi depășită de nici o altă pereche, astfel că situația în clasament este următoarea:

1. I. Băiaș — I. Tismănaru 1 788 p d, 2. Horvath — I. Kiss (Ungaria) 1 754 p d, 3. R. Holzman — N. Nutz (R.F.G.) 1 747 p d, 4. H. Seifert — K. Beyer (R.D.G.) 1 735 p d, 5. O. Friend — G. Schieder (Austria) 1 734 p d, 6. B. Csani — I. Boros (Ungaria) 1 722 p d.

Crista Szocs — Ana Marcu, C. Vînătoru — Gh. Silvestru și I. Micoroiu — P. Purje intră joi în concurs, cînd urmează să se cunoască noii campioni ai lumii.

Willi Daume a fost înlocuit

Din Bonn se anunță că Wilhelm Kregel, de profesie magistrat, a fost ales în funcția de președinte al Federației sporturilor din R. F. a Germaniei. W. Kregel, în vîrstă de 61 ani, înlocuiește pe Willi Daume, care rămîne președinte onorific.

BOXERII ROMÂNI AU DOMINAT ÎNTRECERILE DE LA HAGA

HAGA, 27 (**Agerpres**). — A luat sfîrșit turneul internațional de box de la Haga, organizat de federația olandeză de specialitate. Boxerii români au avut o comportare meritorie, dominînd și ultimul act al competiției. La cat. muscă, C. Ciucă l-a învins la puncte pe maghiarul Orban, iar la cat. pană P. Nedelcea a primit decizia cu 3—2 în meciul cu bulgarul P. Rusinov. Campionul european C. Cutov s-a clasat pe primul loc la cat. ușoară, învingîndu-l la puncte pe Stoian Ignatov (Bulgaria). V. Zilberman (semimijlocie) a terminat victorios în partida susținută în compania lui Stawski (Polonia). Alte două victorii au fost realizate de Al. Năstac (mijlocie), învingător înainte de limită în fața lui Linxton (Anglia) și Ion Alexe (grea), care a dispus la puncte de Van Houten (Olanda).

Iată ceilalți învingători: Cosentino (Franța)—cocoș; Feher (Ungaria)—semiușoară; Stachurski (Polonia)—mijlocie mică; Fabich (Polonia)—semigrea.

Concurs atletic în Iugoslavia

LJUBLJANA, 27. — În cadrul concursului internațional de atletism de la Ljubljana, la care participă sportivi din 10 țări, proba de 100 m a revenit iugoslavului Kocuvan, cronometrat în 10,6. Vera Nicolici (Iugoslavia) a cîștigat proba de 800 m plat cu timpul de 2:09,0. Proba masculină de săritură în înălțime a revenit lui Sieghart (R. F. a Germaniei) cu 2,12 m.

RALIUL LONDRA—MEXICO ÎNAINTEA ULTIMELOR ETAPE

CIUDAD DE MEXICO, 27 (Agerpres). — Participanții la Raliul automobilistic Londra — Ciudad de Mexico au sosit în localitatea mexicană Fortin de la Flores, situată la 350 km de capitala Mexicană. În cursă au mai rămas 20 de echipaje. Competiția continuă să fie dominată de finlandezul Mikkola care pilotează, împreună cu suedezul Gunnar Palm, un „Ford Escort". Ei au sosit cu un avans de 1h 18'. În ultima etapă concurenții vor parcurge o etapă specială; Oxaca — Tuxtepec în lungime de 225 km. Mikkola a declarat că va fi foarte prudent în acest final de cursă pentru a nu risca să piardă marele premiu oferit de ziarul „*Daily Mirror*" organizatorul acestei dificile probe.

Șahistele românce la Balaton

BUDAPESTA, 27 (Agerpres). — În runda a treia a turneului internațional feminin de șah de la Balaton, Margareta Teodorescu a învins-o pe iugoslava Vujnovici, iar Rodica Reicher (cu piesele negre) a cîștigat la Sinka (Ungaria). Partida Reicher — Veröczi, întreruptă în runda a doua, s-a încheiat remiză. În clasament conduce Zatulovskaia (U.R.S.S.) cu 3 p, urmată de Szaday (Ungaria) — 2½ p, Teodorescu și Reicher (ambele România) cu cîte 2 p.

Conferința F.I.B.A.

(Urmare din pag. 1)

interesau cel mai mult — ajutor tehnic și minibaschet), s-a lucrat cu ușile închise, prezența oricărui ziarist opunîndu-i-se un veto politicos dar categoric. Am putut, totuși, pătrunde temporar în cercul specialiștilor conduși de energicul președinte al Federației spaniole, Raimundo Saporta (care deține și funcția de vicepreședinte al clubului Real Madrid). La discuțiile destul de aprinse mai participau Nikolai Semasko (U.R.S.S.), Claudio Cocia (Italia), Nebojsa Popovici (Iugoslavia) și Octav Dimitriu, secretar general al F.R. Baschet. Au fost analizate candidaturile pentru găzduirea grupelor de calificare în vederea celui de al XVII-lea campionat european masculin ce se vor desfășura în 1971 în R.F. a Germaniei. Din cele opt oferte inițiale au fost reținute doar cinci: Franța, Italia, Polonia, Turcia și Israel. Mult mai dificilă, însă, a fost încercarea unei aranjări a celor 23 de echipe înscrise în competiție. Ca de obicei, au cîntărit mai mult în aprecieri factorii tradiționali: echilibrul valoric și zonele geografice. Astfel că după un șir nesfîrșit de mutări și permutări (din motive mai mult sau mai puțin obiective) s-a ajuns la un acord în privința propunerii (spre validare) a cinci grupe — 3 cu cîte 5 echipe și 2 cu 4 — în care România va urma să se deplaseze la Tel Aviv pentru a se întrece cu selecționatele Israelului, Greciei și Olandei, două formații urmînd să se califice pentru turneul final.

Ceva mai interesante — privind puțin în perspectivă — mi s-au părut ideile vînturate spre modificarea formulei de desfășurare a C.E. Votul participanților la conferință se va îndrepta spre una din cele trei alternative: A — păstrarea formulei actuale; B — împărțirea echipelor în 4 sau 5 grupe cu întîlniri tur-retur, cîștigătoarele fiecărei serii urmînd să joace în turneul final; C — împărțirea formațiilor în 3 divizii (după sistemul hocheiului) cu promovările și retrogradările respective (propunere daneză). Într-un sondaj ad-hoc, organizat într-una din pauze, am constatat o diversitate de opinii în rîndul participanților. Este evidentă, însă, tendința marii majorități de a susține sporirea numărului de jocuri oficiale, din care baschetul nu ar avea decît de cîștigat.

De pe standurile europene de tragere

Lumea tirului internațional se află în efervescență. În prima decadă a lunii iunie la București vor avea loc internaționalele României, apoi, în septembrie, tot aici la Tunari se vor disputa europenele de talere și skeet, (septembrie), iar în octombrie, campionatele mondiale vor fi găzduite în S.U.A. Pînă atunci antrenamente și alte concursuri. Astfel, la Moscova (pentru probele de pușcă și arme de vînătoare) și Brno (skeet) s-au desfășurat importante competiții la care au fost prezenți și trăgători români.

Rezultate, Moscova, întreceri de pușcă: *armă liberă calibru redus 60 f culcat* (47 de concurenți): 1. Ejov (U.R.S.S.) 596 p... 5. Sicorschi 592 p... 36. Marin 578 p... 42. Olărescu 575 p... 46. Ciulu 570 p, *armă liberă calibru redus 3x40 f (49):* 1. Kohnke (R.F. a Germaniei) 1160 p... 34. Marin 1128 p... 38. Ciulu 1126 p... 40. Sicorschi 1125 p... 43. Olărescu 1117 p. *armă liberă calibru mare 120 f (26):* 1. Avilov (U.R.S.S) 1141 p... 22. Ciulu 1103 p. *pistol viteză* (22): 1. Bakalov (U.R.S.S.) 596 p... 5. Tripșa 590 p... 7. Atanasiu 589 p, 8. Roșca 587 p... 12. Iuga 583 p... 15. Popa 582 p. *Talere aruncate din șanț* (patru țări, U.R.S.S., R.D. Germană, Spania și România, 42 de concurenți): 1. Czekalla (R.D.G.) 194 t, 2. Nicandrov (U.R.S.S.) 191 t (după baraj: 24 t), 3. Henke (R.D.G.) 191 t (după baraj: 23 t)... 32. Trăistaru 170 t, 33. Suditu 147 t. 34. Reli Vezeanu 146 t, 35. A. Marinescu 140 t.

„Marele Premiu al Europei" (skeet), *individual* (30 de țintași): 1. Wirnhier (R.F. a Germaniei) 192 t... 6. Sencovici 183 t, 7. Pintilie 182 t... 16. Vlădoiu 176 t... 26. Danciu 171 t, *echipe* (12 formații): 1. Suedia 550 t... 7. România 535 t. *„Marele Premiu al orașului Brno"* (skeet) — 65 de participanți din nouă țări — 1. Wirnhier (R.F. a Germaniei) 192 t... 10. Sencovici 183 t. 11. Pintilie 182 t... 22. Vlădoiu 176 t... 40. Danciu 170 t.

BENVENUTI ÎL VA ÎNTÎLNI PE TOM BOGS?

Campionul mondial de box la cat. mijlocie, italianul Nino Benvenuti, a declarat că urmează să-l întîlnească la Copenhaga pe campionul european al acestei categorii, danezul Tom Bogs, în cazul că acesta va cîștiga meciul pe care-l va susține la 3 iunie în compania lui Emile Griffith (S.U.A.).

PAUZĂ ÎN TURUL ITALIEI

Ieri, Turul ciclist al Italiei a avut prima sa zi de pauză, la Terracina, după etapa contracronometru care a adus serioase modificări în clasamentul general. În urma liderului **Eddy Merckx** (Belgia) se află acum **Ole Ritter** (Danemarca) la 2:41, urmat de **Gimondi** (Italia) la 2:52, **Van den Bosche** (Belgia) la 3:59, **Bitossi** (Italia) la 5:06. Azi se aleargă a 10-a etapă, între Terracina și Rivisondoli (172 km).

Calei doscop

DE PATRU ORI MAI MULT

„Africa speră să fie reprezentată de 1 000 de sportivi la Jocurile Olimpice de vară de la München, față de numai 250 cîți au participat în Mexic". Această precizare a fost făcută de Jean-Claude Ganga, secretar general al Consiliului sportului african care s-a reunit recent la Cairo pentru a examina diferite probleme organizatorice ale mișcării sportive din „continentul negru". Printre acestea s-a aflat și problema participării țărilor africane la J.O. din 1972.

F. A. RECUNOAȘTE FOTBALUL FEMININ

Fotbalul feminin cucerește treptat galoanele consacrării oficiale în tot mai multe țări. În unele s-a ajuns chiar la organizarea unor campionate naționale, la formarea echipelor reprezentative și la disputarea unor jocuri internaționale. În Anglia, echipele feminine bat la porțile federației de fotbal încă din anul 1921, pentru a obține o recunoaștere oficială. Există acolo, în prezent, 52 de cluburi de fotbal feminin cu 2 600 de jucătoare legitimate. La jocurile acestor echipe asistă un mare număr de spectatoare și desigur... spectatori.

Recent, Federația engleză de fotbal (F.A.) sătulă de cererile reînnoite timp de aproape 50 de ani ale fotbalistelor, a aprobat ca jocurile acestora să se desfășoare pe terenurile cluburilor afiliate la federație, ceea ce a însemnat totodată și oficializarea fotbalului feminin. Această știre a avut efect de șoc asupra unui număr de tradiționaliști din fotbalul englez. Decepția acestora a fost formulată plastic de președintele lui F. C. Liverpool, care spunea: **„Sărmană Anglie! Vin vremuri grele pentru tine"...**

LILIAN BOARD RENUNȚĂ LA BANI...

Excelenta atletă engleză Lilian Board, campioană a Europei în proba de 800 m plat, a împlinit recent 21 de ani. Cu acest prilej, ea a declarat că va continua să practice atletismul competițional și în viitorii ani. **„Rămînînd amatoare — a spus Lilian Board — îmi dau seama că pierd anual cîteva mii de lire sterline, deoarece am fost solicitată să lucrez pentru televiziune, împreună cu campionul de box Henry Cooper și cu fotbalistul Bobby Moore".** Să precizăm că redutabila atletă are și o altă reputație bine justificată — aceea de... fată frumoasă.

UN SFERT DE VEAC DE SUCCESE

La Budapesta, la bazinul de înot de pe insula Margareta, s-a deschis, nu de mult, expoziția „Bazinul în slujba educației fizice și sportului din Ungaria, între anii 1945 și 1970". Diverse grafice atestă faptul că în ultimul sfert de veac numărul iubitorilor de înot din această țară a crescut de 4 ori. Sînt publicate, în tabele speciale, note despre campionii străini care au stabilit, în acest bazin, recorduri mondiale și europene. Un loc deosebit îl ocupă poloiștii. Să amintim că jucătorii de polo unguri nu au mai fost învinși „în apă proprie" din anul 1945!

DACTILOGRAFIE ȘI „TUȘ"

Citim în presa de dincolo de Ocean: „Finala turneului feminin de lupte desfășurat în localitatea Milwaukee (S.U.A.) a opus pe Miss Stephens, o dactilografă în greutate de 57 kg, lui Miss Thompson, în greutate de 74 kg. Titlul de campioană a revenit dactilografei, prin „tuș".

„ÎNTINERIRE" ÎN SENS INVERS...

Tendința de întinerire a conducerilor cluburilor sportive este evidentă în întreaga lume. Se pare însă că la clubul francez de rugby, Stade Marvin, lucrurile se petrec tocmai... pe dos. Recent, cînd a avut loc ședința de alegere a noii conduceri, în funcție de președinte a fost desemnat un veteran în vîrstă de 82 de ani, locțiitorul lui are 75 de ani, casierul — 79 de ani, iar cel mai „tînăr" membru al comitetului — 68 de ani. Aceasta nu l-a împiedicat însă pe președintele clubului, Lebrun, să sublinieze în prima sa declarație-program: **„Privim viitorul cu încredere!"**

SPIRITUL ATACULUI

Filiala din Anglia a companiei constructoare de automobile „Ford" a anunțat că oferă 100 000 de lire sub formă de premii în cadrul unei campanii de restabilire a „spiritului atacului" în fotbalul englez. Întrecerea, care a primit denumirea de „The Ford Sporting League", este deschisă tuturor celor 92 de echipe participante la cele patru divizii ale campionatului, bazîndu-se pe un clasament alcătuit după un sistem special de punctaj pentru golurile înscrise în deplasare și pe teren propriu. Echipa care va întruni cele mai multe puncte va primi premiul întîi în valoare de 50 000 de lire, premiul al doilea va fi de 30 000 lire, iar alte cîteva premii vor însuma 20 000 lire.

IMBATABILII

Echipa norvegiană amatoare de fotbal, Helmsyn Saldahl, este alcătuită numai din jucători care muncesc în timpul nopții. Bineînțeles, acest lucru se face resimțit în cursul partidelor disputate. Astfel, cu prilejul unui meci recent, portarul echipei a ațipit pe teren din cauza oboselii, iar unul din mijlocași a fost nevoit să abandoneze jocul. **„În schimb, în meciurile desfășurate în nocturnă, sîntem imbatabili...!"** a declarat antrenorul echipei Haugelung.

Un trio de animatori ai „Cursei Păcii" fac turul de onoare, în aclamațiile miilor de spectatori. În centru este polonezul Riszard Szurkowski, cîștigătorul celei de a 23-a ediții a tradiționalei întreceri rutiere, considerată pe drept un veritabil campionat mondial de șosea al amatorilor. Învingătorul este flancat de cehoslovacii Prchal (stînga) și Hava, alți doi cicliști care s-au remarcat în dura luptă ce s-a dat pe cei aproape 2.000 km ai cursei.

Foto: CAF — Varșovia

„Cursa Păcii" — ediția 1970

MAREA ÎNTRECERE RUTIERĂ ÎN LUMINA CIFRELOR DE CLASAMENT

Echipa României pe locul 6

Lungul traseu al „Cursei Păcii", ediția din 1970, a fost străbătut în întregime, alergătorii ajungînd duminică seară, după cum se știe, în punctul terminus — Berlin. **Media orară**, stabilită de-a lungul celor 1976 km (15 etape), este una dintre cele mai rapide din istoria competiției: **41,700 km.** Iată și **clasamentele generale definitive. Echipe:** 1. POLONIA 189 h 58:15, 2. **Cehoslovacia** 190 h 15:39, 3. **U.R.S.S.** 190 h 22:06, 4. R. D. Germană 190 h 35:38, 5. Bulgaria 190 h 49:55, 6. **România** 190 h 57:11, 7. Belgia 191 h 22:33, 8. Franța 191 h 23:04, 9. Ungaria 192 h 22:16, 10. Italia 192 h 59:45. Au luat startul 15 reprezentative.

Dintre cei 102 alergători care au plecat, în prima etapă, de la Praga, doar 82 au terminat cursa, 20 abandonînd-o. **Clasamentul individual** al primilor 20: **1. RISZARD SZURKOWSKI (Polonia)** 47 h 24:42, **2. Marcel Duchemin (Franța)** 47 h 26:16, 3. **Zygmunt Hanusik (Polonia)** 47 h 30:14, 4. Hava (Cehoslovacia) 47 h 30:30, 5. Kaczmarek (Polonia) 47 h 31:21, 6. Czechowski (Polonia) 47 h 31:58, 7. Gera (Ungaria) 47 h 32:02, 8. Huster (R.D.G.) 47 h 32:08, 9. Matusiak (Polonia) 47 h 33:08, 10. Saithujin (U.R.S.S.) 47 h 33:40, 11. Ampler (R. D. Germană) 47 h 33:55, 12. Tierling (Belgia) 47 h 34:17, 13. Giaccone (Italia) 47 h 34:21, 14. Smolik (Cehoslovacia) 47 h 34:35, 15. Voigtländer (R.D.G.) 47 h 34:47, 16. Vavra (Cehoslovacia) 47 h 34:53, 17. Vernerut (Norvegia) 47 h 35:11, 18. Mihailov (U.R.S.S.) 47 h 35:26, 19. Vlcek (Cehoslovacia) 47 h 35:41, 20. Kalnenieks (U.R.S.S.) 47 h 36:24.

Cicliștii români rămași în cursă (după cele trei abandonuri de la început) s-au clasat astfel: 22. **V. Teodor** la 12:03... 26. **Al. Sofronie** la 13:30... 38. **V. Selejean** 18:02... 47. **N. Ciumeti** la 34:48 de învingător.

TELEX

Concursul internațional de decatlon de la Barcelona s-a încheiat cu victoria atletului suedez Lennart Hedmark, care a totalizat 7 779 puncte. Pe locul secund s-a clasat vest-germanul Joachim Perl — 7 728 p, urmat de compatriotul său Horst Beyer — 7 625 p.

■

Tradiționalul raliu internațional automobilistic „Acropole", una din cele mai dure competiții europene, va începe astăzi de la Atena. Traseul măsoară 3 526 km. La competiție și-au anunțat participarea 66 de echipaje din Grecia și 40 de peste hotare (Turcia, Suedia, Italia, Austria, Franța, Anglia).

■

La Clermont Ferrand s-a desfășurat un concurs internațional de motociclism, în care victoria a revenit, la clasa 250 cmc, concurentului francez Bourgeois (pe „Yamaha") — 112,770 km în 58:13,8 (medie orară 116,204km). Întrecerea rezervată clasei 500 cmc, s-a încheiat cu victoria italianului Maugliani (medie orară 121 km).

■

Aflată în turneu în Peru, echipa cehoslovacă de fotbal Lokomotiv Kosice a jucat la Lima cu o selecționată locală. Victoria a revenit fotbaliștilor cehoslovaci cu scorul de 2—0 (0—0).

■

Ciclistul italian Locatelli a cîștigat etapa a 3-a (Penrith — Carisle, 141 km) a Turului Angliei. El a fost cronometrat în 3 h 56:46. În urma acestei victorii, Locatelli conduce în clasamentul general, fiind urmat la 30" de olandezul Koning.

■

În finala zonei sud-americane a „Cupei Davis" se vor întîlni echipele de tenis ale Braziliei și Columbiei. Meciul se va desfășura în zilele de 13, 14 și 15 iunie la Sao Paulo.

DEBUT BUN AL TENISMANILOR ROMÂNI ÎN TURNEUL DE LA ROLAND GARROS

PARIS, 27. — Tenismanii români Ion Țiriac și Ilie Năstase au debutat cu succes în campionatele internaționale ale Franței, care au loc la Roland Garros. Țiriac l-a eliminat cu 6—1, 6—0, 6—4 pe francezul Jean-Pierre Courcol, iar Năstase a cîștigat cu 7—5, 6—3, 6—2 în fața lui Patrick Proisy (Franța).

Demonstrînd o formă excelentă, Ilie Năstase — favoritul nr. 1 al turneului — a învins detașat și pe cel de-al doilea adversar al său, australianul J. Fletcher: 6—0, 6—1, 6—0.

Bine continuă să se comporte și cel de al treilea competitor român la marile întreceri tenisiste din capitala Franței. În turul doi al probei de simplu, Petre Mărmureanu l-a întîlnit pe cunoscutul jucător vest-german Ingo Buding, de care a dispus în trei seturi: 7—5, 13—11, 6—2.

Iată și alte rezultate din primele două tururi ale întrecerii masculine: Gisbert (Spania) — Barclay (Franța) 6—3, 6—3, 5—7, 1—6, 6—1; Carmichael (Australia) — Mukerjea (India) 6—4, 3—6, 3—6, 6—4, 7—5; Santana (Spania) — Contet (Franța) 6—2, 6—1, 6—1; Kodes (Cehoslovacia) — Chanfreau (Franța) 6—0, 6—1, 6—3; Pietrangeli (Italia) — Lihaciov (U.R.S.S.) 5—7, 6—1, 6—3, 6—1; Franulovici (Iugoslavia) — Barth (S.U.A.) 6—3, 6—4, 6—3; Metreveli (U.R.S.S.) — Masters (Australia) 7—5, 6—3, 6—2; Stone (Australia) — Montrenaud (Franța) 6—4, 10—12, 2—6, 6—3, 6—2; Spear (Iugoslavia) — Drossart (Belgia) 6—2, 6—4, 6—2; Franulovici (Iugoslavia) — Gasiorek (Polonia) 6—3, 6—4, 6—3.

Au început și întrecerile turneului de simplu feminin. Aci, cap de serie cu nr. 1 este australianca Margaret Smith Court, urmată de Billie Jean King (S.U.A.), Virginia Wade (Anglia), Julie Heldman (S.U.A.), Kerry Melville (Australia), Françoise Durr (Franța), Helga Niessen (R.F.G.), Rosemary Casals (S.U.A.). În primul ei joc, Françoise Durr a întrecut-o pe americanca Peaches Bartkowicz cu 6—3, 6—4.

Tiparul: I. P. „Informația", str. Brezoianu nr. 23—25, București

40368

PROLETARI DIN TOATE ȚĂRILE, UNIȚI-VĂ!

Redacția și administrația: str. Vasile Conta nr. 16, tel. 11.10.05 interurban 72 și 286. Telex sportrom buc. 180.

sportul

4 pagini 30 bani

Anul XXVI — Nr. 916 (6350) ZIAR AL CONSILIULUI NAȚIONAL PENTRU EDUCAȚIE FIZICĂ ȘI SPORT Vineri 29 mai 1970

MARELE DIG UMAN AL MUNCII ȘI SOLIDARITĂȚII ÎNAINTEAZĂ ȘI ÎNVINGE DEZLĂNȚUIREA NATURII

ACȚIUNI SPORTIVE ȘI DONAȚII ÎN FAVOAREA SINISTRAȚILOR

Duminică, cu începere de la ora 10, va avea loc în sala Floreasca o interesantă demonstrație de judo, karate și aikido la care și-au anunțat participarea membri ai lotului național (Ion Herman, Gheorghe Boșcu, Gheorghe Vasile, Viorel Florescu, Gheorghe Nicolae) și specialiști din București printre care Gheorghe Donciu, Lucian Grigoropol, Valeriu Costea, Dan Georgescu.

★

De la conducerea **Institutului pentru educație fizică și sport**, am aflat că **personalul administrativ și cadre-**

(Continuare în pag. a 2-a)

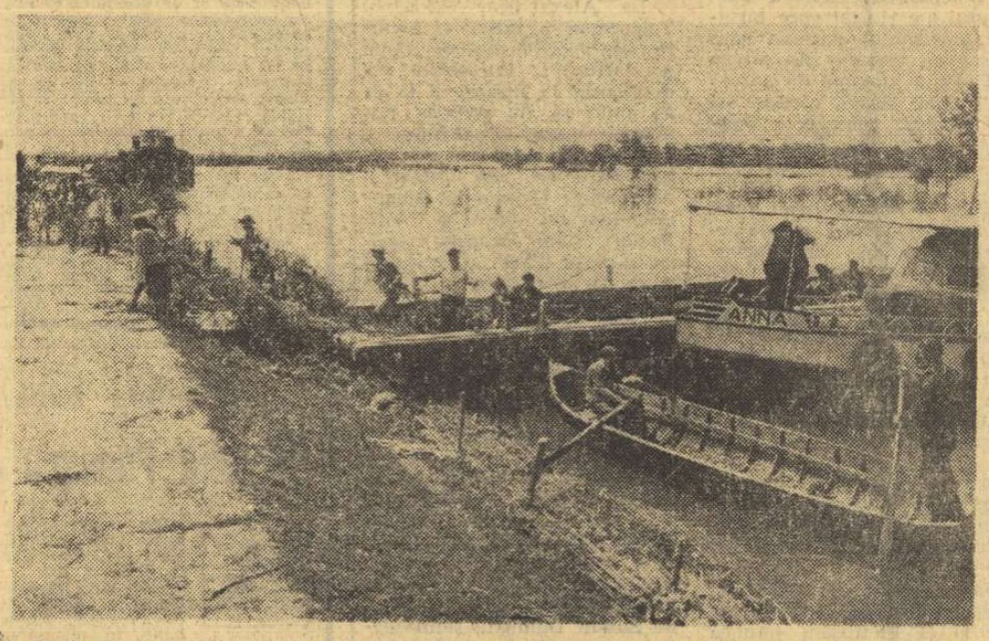

Insula Mare a Brăilei, teritoriu de înaltă fertilitate a agriculturii noastre, este apărat zi și noapte de invazia pustiitoare a apelor Dunării.

ÎN PRAGUL BĂTĂLIEI DECISIVE CU DUNĂREA

REPORTAJ DE PE INSULA MARE A BRĂILEI

In aceste zile de grea încercare, de dramatică confruntare dintre om și natura dezlănțuită, brațe vînjoase se opun Dunării, în încercarea ei de a acoperi fertilele pămînturi ale Insulei Mari. Brăilenii, oameni maturi sau copii, sînt toți cu gîndul, cu sufletul acolo, lîngă fîșia lungă de 60 km și lată de vreo 15—20, pe care porumbul și grîul au încolțit, așternînd peste 72 000 ha un imens covor verde.

„Ai fost pe Insula Mare?" — este întrebarea care înlocuiește salutul, este semnul frămîntărilor răscolitoarei încercări prin care trec acum oamenii meleagurilor lui Panait Istrati. Un răspuns negativ întrerupe brusc discuția. Nu-i poți aduce vești de pe marele front — n-ai cum să-i stimulezi interesul. Desigur, nu forțat de aceste împrejurări, ci mînat de dorința de a fi acolo unde se hotărăște soarta bătăliei, reporterul solicită, insistă pe lîngă comandamentul județean să-i fie permis accesul pe Insula Mare a Brăilei. Realizarea acestei dorințe constituie o reală bucurie.

Acostat lîngă dană, ne așteaptă în portul dunărean micul vapor „Foresta". Este o zi cu soare, cu vînt ușor. Dacă apele n-ar fi ajuns la o palmă de chei, dacă n-ar fi tabla aceea care anunță creșterea Dunării cu 10 cm în ultimele 24 de ore, dacă toate acestea nu s-ar înscrie pe tabloul vast al unor mari suferințe, am putea fi veseli și noi, și membrii expediției scriitoricești ce pășesc pe puntea vasului, sub privirile admirative ale marinarilor. „Foresta" pleacă la drum, cale de 60 km pe cotloanele bătrînului fluviu, spre Mărașu. Privim. Privim mereu, cu lacom interes, cînd un mal, cînd celălalt. Rareori îi ghicim însă contururile. Apele învolburate s-au întins ca o pecingine pe mulți kilometri. Arborii, triști și ei, își leagănă ramurile de sus ale coroanelor, pe unda apei. Pe insule, pe maluri, case cu brîul în apă, școli, cherhanale inundate. Pleoapele se pleacă, semn de oboseală sufletească, iar vorbele Sânzianei Pop — despre acele mutații sufletești posibile — amplifică atmosfera.

În cabina vaporului, Ștefan Bănulescu notează de zor povestirea unui martor ocular al

Hristache NAUM

(Continuare în pag. a 2-a)

CAIACIȘTII ȘI CANOIȘTII ROMÂNI CONCUREAZĂ ÎN FRANȚA ȘI BULGARIA

Sîmbătă și duminică, caiaciștii și canoiștii români debutează în actualul sezon internațional, participînd la două importante regate, programate la Decize (Franța) și Sofia. În vederea acestor confruntări — primele pentru verificarea lotului înaintea CM din Danemarca — au făcut deplasarea următorii sportivi:

DECIZE: V. Dumitru, V. Serghei, I. Patzaichin, S. Covaliov, M. Samson, A. Vernescu, A. Sciotnic, M. Turcaș, I. Iacob, D. Ivanov, R. Rujan. Antrenor: Radu Hușan.

SOFIA: F. Ditcov, D. Angelescu, H. Evdochimov, H. Sauer, M. Lovin, M. Ivanov, V. Calabiciov, C. Manea, Gh. Sidorov, Gh. Danielov, P. Năstase, H. Ivanov, A. Conțolenco, V. Roșca, Em. Zabara, I. Negraia. Antrenori: O. Mercurean și S. Ismailciuc.

Meciul C.I.L. Gherla — Jiul Petroșani la Cîmpia Turzii

Partida C.I.L. Gherla — Jiul Petroșani, din cadrul optimilor de finală ale „Cupei României", se va disputa duminică, 31 mai, pe terenul din Cîmpia Turzii.

Întîlnirea va începe la ora 17.

CĂLĂREȚI DIN RUSSE EVOLUEAZĂ ÎN CAPITALĂ

Sîmbătă de la ora 15 și duminică de la ora 9, pe baza hipică din calea Plevnei, are loc o întîlnire între călărcții bulgari din orașul Russe și călăreții clubului Petrolul Ploiești. Vor mai evolua și călăreți din cluburile bucureștente Steaua, Dinamo și Centrul de călărie București.

Încasările se vor depune în „Contul 2000" pentru ajutorarea regiunilor sinistrate.

Romîncele Elena Trandafir (stînga) și Cornelia Petrușcă — noile campioane ale lumii

Noi succese ale popicarilor români la C.M. de la Bolzano

CORNELIA PETRUȘCĂ ȘI ELENA TRANDAFIR — CAMPIOANE ALE LUMII LA PROBA DE PERECHI

- **E. Luther + H. Brautingam (R.D.G.) — cîștigători la băieți**
- **Ilie Băiaș și Iosif Tismănaru au cucerit medalia de argint**
- **Toți sportivii noștri în turneul individual**

BOLZANO, 28 (prin telefon). **După victoria obținută în proba feminină pe echipe, jucătoarele noastre au continuat să domine întrecerile desfășurate miercuri și joi la Palazzo del Ghiaccio din localitate, cîștigînd o nouă medalie de aur. Autoarele acestei excelente performanțe sînt maestrele emerite ale sportului Cornelia Petrușcă și Elena Trandafir, care s-au instalat încă din prima zi la șefia clasamentului probei de perechi. Lansînd bilele cu o precizie matematică, atît în manșele „pline" cît și în cele „izolate", Petrușcă a doborît din 100 bile mixte 446 popice, iar Trandafir a fost marcată cu 418 p.d., totalizînd 864 pd.**

Rezultatul sportivelor noastre a stat neclintit pînă aproape de terminarea concursului, cînd au intrat pe pistă Gertrude Engelman și Astride Wloka (R.D.G.), care s-au apropiat pînă la un punct de fruntașele clasamentului, provocînd emoție în întreaga sală.

CLASAMENTUL FINAL:

1. Cornelia Petrușcă — Elena

(Continuare în pag. a 4-a)

O NOUĂ ARENĂ CU PATRU PISTE

Mîine se inaugurează la Cluj o nouă arenă de popice cu patru piste, aparținînd asociației sportive Record de pe lîngă Combinatul textil din localitate. Această bază sportivă a fost amenajată din resurse locale și cu sprijinul conducerii combinatului și al consiliului sindical județean.

PARADA VEDETELOR de la LEONIDAS la BOBBY CHARLTON...

Beckenbauer R.F.a GERMANIEI

Vorbind unor gazetari despre satisfacțiile culese de-a lungul unei prodigioase cariere de jucător și antrenor, marele fotbalist iugoslav Ceaikowski, spunea: **„Am avut multe satisfacții. Este greu să găsesc repede pe cea care este mai aproape de inimă. Dar, cred că pot răspunde. Cea mai mare satisfacție din activitatea mea consacrată fotbalului se numește FRANZ BECKENBAUER...".**

Descoperit, instruit și promovat în prima garnitură a echipei Bayern München de către antrenorul Ceaikowski, acest fotbalist înalt și frumos ca un star de cinema s-a impus printr-o tehnică ireproșabilă și printr-un simț tactic uimitor pentru vîrsta sa. Azi, „Franzi" are 25 de ani, dar cînd și-a făcut debutul abia împlinise 18, iar cînd Helmut Schön l-a inclus în formația de bază la „World Cup" avea 21 de ani. În ciuda acestui fapt și a rolului dificil ce i-a fost încredințat (anihilarea la mijlocul terenului a unor conducători de joc ca Bobby Charlton sau Onega), Franz Beckenbauer s-a detașat prin inteligența și plasamentul său, fiind socotit una dintre vedetele campionatului mondial.

Cu toate că sarcinile sale de joc erau altele, Beckenbauer a înscris în cadrul C.M. patru goluri și a contribuit prin pasele sale decisive la marcarea altor puncte prețioase pentru echipa sa. Acest fapt completează portretul fotbalistului devenit idolul spectatorilor din München, care-l consideră tipul ideal al jucătorului modern, capabil să se evidențieze în orice situație.

La 25 de ani, „Franzi" are în palmaresul său, în afară de „argintul" de pe Wembley, o victorie cu Bayern München în „Cupa Cupelor" (1968), precum și titlurile de campion și cîștigător al Cupei în R.F. a Germaniei.

În așteptarea marii bătălii din turneul final al C.M., jucătorii suedezi fac plajă...

MECIUL CU DIVIZIONARA MEXICANĂ „ORO" — ULTIMUL TEST AL ECHIPEI ROMÂNE

GUADALAJARA 28 (prin telefon, de la trimisul special al revistei FOTBAL). În dimineața zilei de joi, pe culoarele etajului al III-lea al hotelului ce găzduiește delegația fotbaliștilor români a fost liniște pînă mai tîrziu. Antrenorii au recomandat prelungirea odihnei, deoarece seara, la lumina reflectoarelor selecționata țării va susține ultimul și cel mai important test public înaintea debutului competițional, avînd drept adversar pentru acest examen formația divizionară A „Oro" din localitate. Cum din cauza decalajului orar, partida se va încheia nuit după închiderea ediției „Sportului", singurele amănunte ce le pot furniza pentru cititorii ziarului sînt legate de echipa pe care o vor alinia antrenorii Angelo Niculescu și Emerich Vogl. Ei intenționează să trimită în teren pe cei 11 fotbaliști cu care vor începe și meciul cu Anglia, fapt care ridică considerabil interesul pentru acest joc. Comunicîndu-ne că în repriza secundă s-ar putea să intervină două modificări, impuse mai mult de nevoia de a face economii de efort și de a soluționa problema aripei dreapta a atacului, cei doi tehnicieni români ne-au informat asupra formației: RADUCANU — SATMAREANU, LUPESCU, DINU, MOCANU — GHERGHELI, NUNWEILLER — DEMBROVSCHI, TĂTARU, DUMITRACHE, LUPESCU.

Radu URZICEANU

Citiți în pag. a III-a

JURNAL MEXICAN

- **Amănunte despre echipa Angliei**
- **Bobby Moore a fost eliberat**
- **Alf Ramsey a anunțat formația pentru meciul cu România**
- **Știri la zi**

(Continuare în pag. a 3-a)

MITUL INVINCIBILITĂȚII

Niciodată în istoria sportului o etapă asemănătoare celei pe care o străbatem acum nu a fost atît de frămîntată, de pasionantă și atît de surprinzătoare în evoluția sa. Isprăvile copiilor de azi, pe care nici cea mai înflăcărată imaginație nu le putea prevedea, pulverizează recordurile adulților, făcîndu-ne să acceptăm alți parametri ai granițelor posibilităților omenești. Eșafodajul unor ierarhii prestabilite se clatină sub seismul unor forțe năvalnice și nebănuite. Cei „mari" înclină steagul în fața celor „mici", în bătălii considerate o simplă formalitate, dar, vai, pierdute într-o lume în care totul este posibil.

Pe San Siro, Coliseum al zilelor noastre, Feijenoord și vulcanicul Kindwall, despre care nu știam aproape nimic, fac să se vorbească de fotbalul olandez în zodia Albionului, Interului, Celticului sau Benficăi. Australia și Anglia părăsesc după primul tur actuala ediție a „Cupei Davis", înlăturate de indieni și austrieci. Cine ar fi crezut că românii vor juca vreodată un challenge-round? Și cine ne împiedică să sperăm că vom avea „salatiera" pe masa unui festin la București? În Tatra, sovieticul Vedenin repetă performanța de la Olimpiadă a „minusculului" italian Nones, în aceeași memorabilă cursă de fond 30 km, lăsînd în urmă toată elita schiului nordic cu prestigioșii săi Martinsen, Mântiranta, Gröningen. Pe tărîmul „icarilor zăpezii" lucrurile se petrec aidoma: zborurile lui Wirkola sau Grini sînt simple filfîiri de aripi în fața cehoslovacului Raska. Un mit desprins poate din „Edda" sau „Kalevala", care făcea din Nord leagănul schiului, se destramă. Într-un deceniu, teamul lui Ivănescu și Oțelea aduc în Carpați, de trei ori, titlul mondial în handbal. Cine și-ar fi putut închipui că undeva, pe apele Deltei Dunării, se va naște o flotilă care pe zi ce trece devine mai temută, făcînd ca „marele pavoaz românesc" să se mențină falnic pe cel mai înalt catarg pe apele Australiei, Japoniei, Mexicului sau Europei?

Mulți sînt tentați să spună: elementul surpriză, întîmplarea, condițiile cu totul particulare ale desfășurării unor întreceri — sînt factorii care generează aceste stări de lucruri, ierarhizarea valorilor într-o anumită etapă, demitizarea. Evident, într-o întrecere de mare anvergură factorul „întîmplare" nu poate fi negat, dar ceea ce caracterizează victoria este faptul că ea are un fundament solid, care înseamnă o pregătire științifică capabilă să mărească potențialul biologic și psihic al sportivului, munca tenace, dăruirea, încrederea, minunata încredere în forțele proprii, curajul de a cuteza și a nu accepta lucruri prestabilite.

Vă mai amintiți? Cu cîteva clipe înainte de a păși pe covorul elegant desenat al Wembley-ului, în baia de lumină a uriașei rampe străbătute de vuietul ce înfiora mulțimile ca vîntul lanurile în pîrg, în culoarul de intrare, un gest spontan grupa echipa de fotbal română în jurul căpitanului ei, jucătorii asigurîndu-se reciproc că vor face totul pentru a nu se întoarce acasă înfrînți. Era, dacă vreți, imaginea petalelor care se strîng în jurul corolei unei flori în fața furtunii, dînd acestui gest o valoare simbolică: a încrederii reciproce, a voinței, a hotărîrii.

Ne place să sperăm că, pe apele Guadalajarei, fregata „corsarului" Dumitrache va ști să înfrunte galioanele Angliei, Braziliei, Cehoslovaciei. S-ar mai destrăma un mit!

Ion MATEI

Simbătă și duminică, la „Floreasca":

MECIUL DE GIMNASTICĂ ROMÂNIA—UNGARIA

Înaintea meciului cu Elveția, programat la finele săptămînii viitoare în țara cantoanelor, iată că echipa reprezentativă masculină a României susține, în fața propriilor admiratori, un important test: întîlnirea cu selecționata similară a R. P. Ungare, aflată și ea în febra pregătirilor pentru campionatele mondiale din toamnă. Antrenorul Farkaș Bela a selecționat pentru meciul cu echipa României următorul „6": **Berczi Istvan, Bordan Dezso, Kisteleki Antal, Kovacs Gyula, Molnar Istvan, Mentsik Konrad.**

GH. FAUNESCU, în plin efort.

Lotul român și-a continuat și în această săptămînă antrenamentele, privind cu seriozitate apropiatele confruntări internaționale. **Revenirea lui Petre Mihaiuc, ca și ascendența de formă a lui Gheorghe Păunescu au sporit considerabil forța echipei române, și este de așteptat o comportare bună în viitoarele două întîlniri internaționale.**

Simbătă, de la ora 17, sînt programate exercițiile impuse, iar duminică, de la aceeași oră, exercițiile liber alese.

Ca arbitru neutru la această întîlnire a fost desemnat Anton Matkovici (Iugoslavia). Meciul România—Ungaria se va desfășura în sala Floreasca.

VICTORIE ROMÂNEASCĂ LA RUGBY

Selecționata de rugby juniori a orașului Gottwaldov (R.S.C.) a susținut ieri ultimul meci din cadrul turneului întreprins în țara noastră, în compania echipei C.S. Școlar București. Au cîștigat rugbyștii români cu 35—16 (19—8). Anterior, tinerii rugbyști din Gottwaldov au jucat cu formația Grivița Roșie LIT (jr.) de care au dispus cu scorul de 6—3 (3—0).

D. UJENIUC — coresp.

OPINII ȘI REPLICI LA MASA DE LUCRU A BASCHETULUI INTERNAȚIONAL

MAMAIA, 28 (prin telefon, de la trimisul nostru). Lucrările celei de-a XV-a sesiuni a Conferinței permanente ce reunește delegați ai federațiilor de baschet din Europa și Bazinul Mediteranean au început joi dimineața sub conducerea lui **Nikolai Semașko (U.R.S.S.)** cu un minut de liniște pe care președintele F.I.B.A. l-a cerut participanților în memoria lui Traiko Rajkovici, component al noii campioane mondiale, decedat în mod tragic cu o seară înainte.

Agenda de lucru a Conferinței este extrem de încărcată, fapt care de la bun început pune sub semnul întrebării valabilitatea unor hotărîri pe marginea problemelor tratate în mare viteză, care, în mod cert, vor reveni pe ordinea de zi a viitoarelor sesiuni. În ciuda faptului că metoda de lucru prevede discuții prealabile, în cadrul fiecărei comisii de specialitate, care își prezintă apoi concluziile, nu de puține ori am remarcat puncte de vedere exprimate fără argumente solide, întîlnind opoziția firească a plenului. O tendință generală — am subliniat-o și în relatarea precedentă — se observă în preocuparea de a spori numărul competițiilor oficiale, a contactelor sportive între cît mai multe țări din această parte a globului. În același timp, însă, este vizibilă dorința unor reprezentanți de federații de a susține prin punctul lor de vedere interese mai puțin sportive. Pentru nimeni nu mai constituie un secret faptul că o serie de cluburi europene realizează cîștiguri considerabile în urma partidelor oficiale din competițiile europene, permițîndu-și achiziții spectaculoase. Dar soarta baschetului amator nu poate fi legată de asemenea interese, rațiunea practicării sale, în peste 130 de țări din lume, avînd un scop mult mai nobil. Iată de ce aplaudăm la scenă deschisă replica Conferinței, care în lumina unor regulamente precise, a respins toate încercările de obținere a

Adrian VASILIU

(Continuare în pag. a 4-a)

MARELE DIG UMAN AL MUNCII ȘI SOLIDARITĂȚII

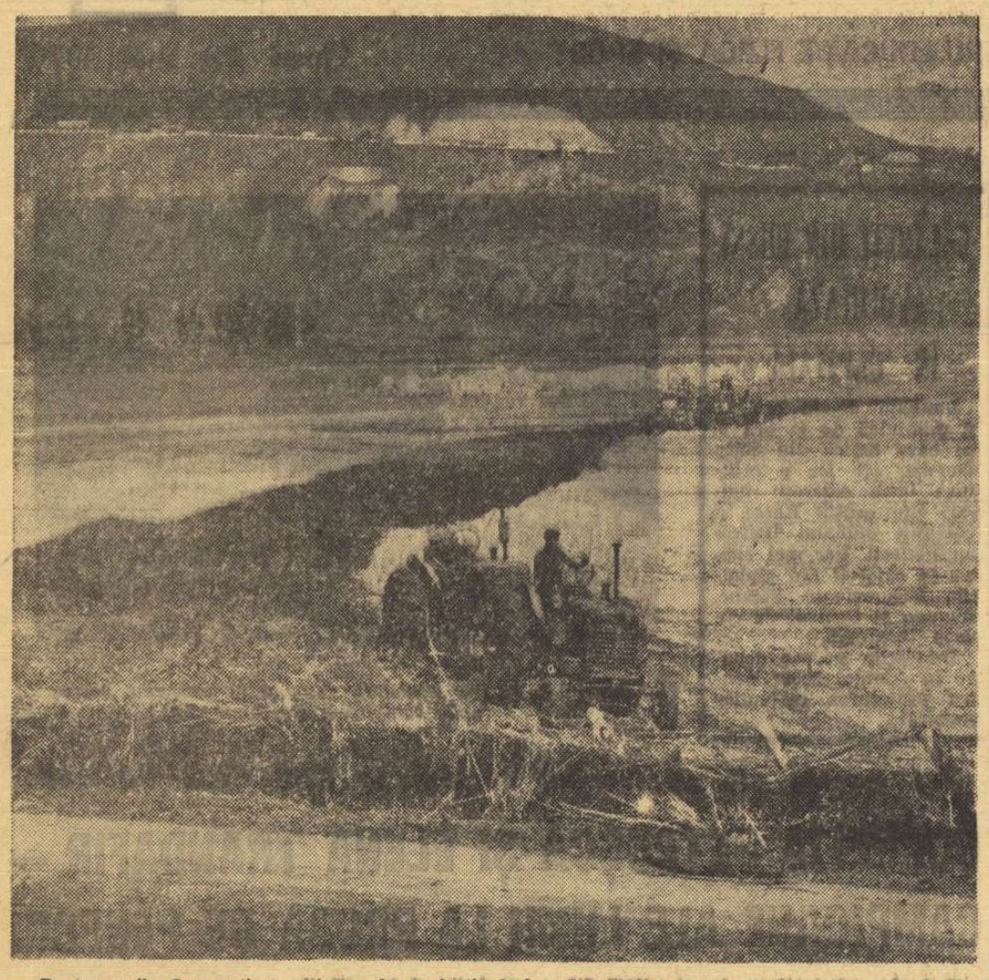

Pe terenurile Cooperativei agricole de producție Luduș, din județul Mureș, fiecare crîmpei de pămînt eliberat de ape este grabnic însămînțat

EROISMUL OAMENILOR — SCUTUL NAȚIUNII!

După ce viitura maximă a Oltului a depășit orașul Rm. Vîlcea, toate forțele din județ au fost concentrate în zona din aval de reședința județului. Cum s-a anunțat că digul care apără orașul Drăgășani se află în pericol, și că aici au fost evacuate peste 200 de case și cîteva întreprinderi, m-am deplasat imediat spre acest punct. Sute de oameni, cu ce putuseră lua cu ei din agoniseala atîtor ani de muncă, se aflau în fața Consiliului popular orășenesc. Așteptau să fie transportați în locuri ferite de furia Oltului.

La sediul Comitetului orășenesc de partid l-am găsit doar pe secretarul **Petre Liță**, primarul orașului. Cu o față răvășită și ochii tulburi duși în fundul capului, părea venit din altă lume. Aveam să aflu că de-abia sosise de pe digul de la marginea orașului, transformat într-un șantier, unde, timp de 48 de ore, lucrase alături de mîlle de cetățeni. Voise să „fure" o oră de odihnă, dar a renunțat pentru a ne oferi ultimele noutăți. **„Sîntem pentru a treia oară în alarmă. Apele Oltului au crescut cu 90 de centimetri peste cota maximă atinsă la 19 mai. Am evacuat 274 de locuințe, 3 întreprinderi care sînt amenințate de șuvoaie. Deși mii de oameni au luat cu asalt digul protector, trei case au căzut victimă apelor dezlănțuite. Sperăm să fie singurele, deși se anunță că viitura de la noapte va fi cea mai mare. Am mobilizat toate forțele pentru a înălța digul cu încă un metru. Militarii și gărzile patriotice constituie — prin devotamentul lor — un adevărat paravan viu care apără orașul. Alături de ei, toți elevii și salariații (cred că mai bine de jumătate din locuitori) se află angrenați în această bătălie. Sportivii, sub conducerea tovarășului Constantin Stoican, președintele C.O.E.F.S., au evăcuat stadionul „23 August". Toate materialele sportive sînt în afară de orice pericol. Acum îi puteți găsi la dig...".*

Într-adevăr, sportivilor din Drăgășani, în frunte cu inimosul lor președinte C. Stoican — sufletul mișcării sportive de aici, cum l-a numit primarul orașului — li se repartizase o zonă de 50 metri din dig. În maieuri, cu mușchii încordați, erau adevărați atleți încleștați în lupta cu Oltul. Ne-am apropiat de „comandant" (C. Stoican) și l-am rugat să ne vorbească despre aportul adus de sportivi în această bătălie crîncenă. **„Cînd s-a aflat că baza noastră sportivă este în pericol, am pornit imediat spre ea. Fără nici o mobilizare. Vreo 20 de tineri veniseră să-și salveze... casa. Într-o oră numărul lor depășise 50. Am evacuat tot echipamentul și materialele sportive. Au mai rămas doar vestiarele și... gazonul... Apoi am pornit încolonați spre dig".** Printre cei care consolidau „sectorul sportivilor" din marele dig, ce se întinde pe o lungime de peste 5 km, am reținut numele fotbaliștilor de la divizionara C, Unirea, **Emil Preduț** și **Valerian Vătășescu**, ai handbaliștilor **Raul Apostolescu**, ai profesorilor de educație fizică **Gheorghe Giuran** și **Mircea Ciobanu** care au fost în permanență în primele rînduri ale acestei încleștări.

Spre seară am plecat la Ionești, unde balastiera șantierului din Govora fusese inundată. O parte din utilaj a putut fi evacuat la timp. La fel și la balastiera de la Fișcălia. Magaziilor de materiale de construcții (care nu au putut fi evacuate) li s-au zidit ușile pentru ca apa să nu pătrundă înăuntru. Calea ferată industrială, care leagă șantierul de artera feroviară Piatra Olt — Sibiu, a fost inundată pe o porțiune de peste 1 km. 100 de hectare ale C.A.P. Ionești se află sub apă. Alte 30 ha ale I.A.S. Rm. Vîlcea, aflate în raza comunei Ionești, sînt înundate. Toți locuitorii comunei luptă de două zile cu năvala apelor. Construiesc diguri, șanțuri de scurgere a apelor, au evacuat vitele și bunurile aflate în pericol. În fruntea acestei bătălii se află **Gh. Iordache**, primarul comunei, cooperatorii **Ion Florescu, Gh. Bibicu, D. Mihai**, inginerii agronomi și medicul. Toți știu că lupta de abia acum începe și, tocmai de aceea, nu precupețesc nici un efort pentru ca pagubele să fie cît mai mici.

Cîțiva kilometri mai departe, satul Marcea a fost și mai crunt lovit de urgie. Toate bunurile au fost, însă, evacuate la timp. La fel și mărfurile Magazinului Universal, în valoare de peste 250 000 lei. Toate cerealele C.A.P. erau încărcate în autocamioane și remorci pentru a fi duse în locuri ferite de ape. 170 de capete de vite și turma de oi a C.A.P. Marcea fuseseră evacuate în locuri ferite. Țăranii cooperatori lucrau intens la construirea a două diguri de apărare. În prima linie se aflau brigadiera zootehnistă **Maria Dumitrică**, responsabilul depozitului de furaje al C.A.P., **Petre Mihai**, cooperatorii **Nic. Bălan, Ionel Ciobotea** și mulți alții.

De două zile printre locuitorii din Ionești, Fișcălia și Marcea se află prezent la datorie, muncind cot la cot cu țăranii cooperatori, vicepreședintele Consiliului popular județean, NICOLAE OLESCU, care răspunde, din partea Comandamentului județean, de această zonă a Oltului. **„Oamenii luptă cu o însuflețire care uimește și stîrnește admirația tuturor**, ne spune tovarășul Olescu. **N-are rost să vă dau nume fiindcă toți, dar absolut toți, fac adevărate minuni. SĂ FACEM CA APELE REVĂRSATE SĂ PRODUCĂ CÎT MAI PUȚINE PAGUBE — iată deviza lor în aceste zile, și nu este numai a lor, ci a întregii țări".**

Eroismul de care dau dovadă toți cetățenii, în aceste zile de grea cumpănă, este o garanție că poporul nostru va reuși să treacă și peste aceste vicisitudini, ale soartei cum a trecut peste altele în zbuciumata sa istorie.

Dan VLAD

ÎN AȘTEPTAREA CELUI DE AL DOILEA VAL

— Nu, la Lipova n-a răsărit încă soarele...

Fără a scruta cerul și uitîndu-te doar la fețele oamenilor, îți dai seama că „astrul bucuriei" — cum îl numea, inspirat, un poet — se ascunde încă privirilor încărcate cu speranțe ale localnicilor.

Ce a fost și ce este acum la Lipova?

Ce a fost, se cunoaște în linii mari. Mureșul a atins la Lipova incredibila cotă de 710 cm; orașul, împreună cu Radna și Soimoș, a fost înundat de viituri gigantice. 200 de case s-au topit pur și simplu în valuri, alte 300 au fost grav avariate; patru zile localnicii au circulat numai cu bărcile...

Toate aceste realități de film de groază, locuitorii Lipovei le-au trăit, făcîndu-le față cu un curaj impresionant.

Se pare, însă, că necazurile acestor oameni nu s-au terminat încă. Azi-noapte (n.r. miercuri) a plouat continuu, iar chipul Mureșului inspiră din nou teamă. După-amiază este așteptată viitura care a făcut ravagii acum două zile la Alba Iulia. Împotriva ei — anticipată la cota de 520 cm — s-au luat măsuri energice. Zeci de autocamioane au adus piatră de la cariera din Șoimoș, ea fiind folosită la înălțarea digurilor dinspre Lipova și Radna; au fost evacuate familiile de pe străzile Avram Iancu, Bugariu, Dragalina, Cuza Vodă și de pe Calea Timișoarei; două unități militare lucrează continuu de 30 de ore pe malurile Mureșului, unde am zărit peste 100 de camioane și numeroase bărci.

În multe case din oraș mobilele sînt urcate la etaj. Pe strada principală, Nicolae Bălcescu, magazinele (toate au podelele umede și parchetele umflate de apă) lucrează avînd produsele urcate pe mese sau pe scări.

Continuîndu-și munca cotidiană, oamenii așteaptă viitura de după-amiază pregătiți pentru o nouă luptă cu Mureșul.

Sînt toate speranțele ca, la Lipova, învingător în încleștarea dintre ape și om să nu iasă Mureșul.

Marius POPESCU

ACȚIUNI SPORTIVE ȘI DONAȚII

(Urmare din pag. 1)

le didactice au donat populației din zonele sinistrate, din veniturile proprii, suma de 245 000 lei. Din economiile I.E.F.S. a fost alocată, în același scop, suma de 125 000 lei. Au mai donat 60 000 lei studenții.

★

Componenții lotului național de tir au depus la contul C.E.C. — 2000 suma de 9100 lei.

★

C.J.E.F.S. Galați și-a întocmit un amplu plan de măsuri menit să ducă la ajutorarea populației sinistrate. Potrivit unei estimații aproximative, care înglobează donațiile personale ale activiștilor sportivi și fondurile ce se vor strînge prin acțiunile cluburilor și asociațiilor sportive locale, s-ar putea însuma, în favoarea celor loviți de calamități, circa 140 000 lei.

Printre acțiunile sportive incluse în program, se numără meciuri de fotbal și gale de box. O primă întrecere pugilistică va avea loc simbătă seară între o selecționată locală și o formație a clubului Steaua. **(T. SIRIOPOL**, coresp.)

★

C.J.E.F.S. Timiș, în colaborare cu cluburile și asociațiile sportive din județ, organizează o serie de competiții ale căror încasări vor fi donate în întregime sinistraților. Pentru această săptămînă sînt prevăzute întreceri de fotbal între Politehnica Timișoara — Ceramica Jimbolia și C.F.R. Timișoara — Vulturii Textila Lugoj și de handbal între Universitatea — Constructorul Timișoara, Liceul nr. 4 Timișoara — Școala sportivă Timișoara (m+f), Tehnometal — Banatul IGOT (m). **(P. ARCAN**, coresp.)

SUB ÎNSEMNUL SOLIDARITĂȚII

Sîntem la confluența Oltului cu Dunărea — la Islaz — pe locurile unde, cu sensibile vibrații, au răsunat înscrisurile „Proclamației" de la 1848. O chemare la nobile fapte s-a făcut auzită și în aceste zile cînd, pe o suprafață de 6—8 km, apele revărsate au format o deltă, calamitînd lanuri și plantații, amenințînd avuția oamenilor. Ca un tot, întreaga suflare din roditoarea cîmpie a Burgasului s-a ridicat spre biruirea vicleanului dușman care mușcă cu lăcomie din ființa țării. Pe o lungime de aproape 10 km, țăranii cooperatori au adăugat, peste cota obișnuită a digurilor, încă 2 metri de stavilă împotriva apelor. În crîncena lor bătălie, după zi și noapte, le-au venit în ajutor harnicii mecanizatori de la I.M.A. Lunca, aruncînd în focul luptei 17 tractoare cu remorci. Forțe pentru răpunerea stihiilor au trimis și muncitorii de la întreprinderile din Tr. Măgurele. Bunăoară, școala de șoferi — 10 autocamioane, grupul de șantiere — mașini, excavatoare. Apoi, motopompe, apoi aspersoare, apoi neobositele vîrfuri de atac ale brigăzilor de tineret, în mijlocul cărora mulți sportivi s-au distins în această eroică acțiune.

Dar bătrînul „Deli-Orman" (Teleormanul) este încercat de ape și la Pietroșani (muncă neîntreruptă pentru supraînălțarea digului unde apele Dunării se apropie de cota maximă), la Bujoru etc. Peste tot, aceeași dăruire, același spirit de abnegație. În fața infiltrațiilor, a viiturilor, sînt aruncate mii de tone de pămînt, bolovani, snopi, saci cu nisip — tot ce poate bara drumul funest al apei.

Cei care nu participă direct în brigăzile tineretului — brigăzi ale solidarității — iau parte integrală la numeroasele acțiuni îndreptate spre sporirea producției, a ajutorării județelor care au suferit de pe urma inundațiilor.

La Alexandria, C.J.E.F.S. Teleorman a inițiat o manifestație sportivă-simbol „Cupa solidarității". Întrecerea s-a desfășurat la Roșiori și la ea au ținut să fie prezenți numeroși iubitori ai sportului. A fost un turneu-fulger de fotbal între echipele Comerțul Alexandria, Chimia Tr. Măgurele, Petrolul Videle și C.F.R. Roșiori. Suma încasată a sporit „Contul 2 000" al orașului, zi de zi în creștere.

Sub marele însemn al solidarității, mii și mii de tineri muncesc voluntar la șantierele orașelor din județul Teleorman, la îndeplinirea angajamentelor suplimentare, ale obiectivului principal al acestor zile: bătălia ca pe fiecare palmă de pămînt să se obțină un plus de recoltă.

În această campanie de amploare, chemarea la ordinea zilei este: NU CEDĂM NIMIC! Nici la Islaz, unde brigăzile de tineret sînt conduse de Sandu Dumitru, șeful secției sport-turism și pregătire militară a Comitetului județean Teleorman al U.T.C., nici la Pietroșani, nici unde!

Vasile TOFAN

INSULA SĂTMĂREANĂ DE LA BRAȘOV

Aproape 800 de copii din Satu Mare, retrași din fața furiei și a dezastrului lăsat de ape, au fost găzduiți, cu dragoste și omenie, în patru din taberele școlare ale județului Brașov: la Timiș, Budila, Bran și Dîmbul Morii. Am vrut să-i vedem, să-i auzim, să discutăm cu ei și am ales Branul. De o parte și de alta a firului de asfalt care ne poartă pînă la tabăra pionierească, oameni și mașini ostenesc peste holde încercînd să ajungă timpul din urmă și să umple cu viitoarele bucate imensele pagube aduse peste noi de această primăvară sălbatică.

De obicei taberele, școlile, grădinițele de copii sînt stupi gălăgioși și zglobii care rid sub soare. Cea pe care am vizitat-o noi — la numai cîteva zile de la deschiderea sa — era mai liniștită, mai tăcută, mai gravă, deși cuprinde 396 de copii ce și-au găsit paturi moi și calde, hrană gustoasă și din belșug, îmbrăcăminte, grijă medicală și pedagogică oferite de mîini și inimi generoase. Copiii n-au uitat sinistrul. Ochii lor, ferestre deschise, răsfring imaginile din suflete. Dezastrul văzut este prea aproape. Ravagiile făcute de ape prea zguduitoare și durerile la care au asistat o parte din ei, prăbușirile caselor părintești, ale locurilor dragi, natale, sînt prea puternice pentru a le uita atît de iute. I-am găsit mai meditativi, mai sobri. Pe cei mai răsăriți, elevi ai claselor a VIII-a, a IX-a și a X-a, maturitatea i-a întîmpinat mai devreme decît pe colegii lor de vîrstă și joacă de pe alte meleaguri. Băieții deveniseră bărbați...

Toți cei care îi însoțesc de aproape, din conducerea și personalul taberei, sau de la distanță, prin grija ce le-o poartă, nu precupețesc nici un efort, nici o energie pentru ca copiii Școlilor generale nr. 10 și nr. 3 din Satu Mare să se simtă ca acasă. De altfel, 20 de cadre didactice ale lăcașurilor respective (pentru toate disciplinele școlare) îi însoțesc și îngrijesc, urmînd ca în cîteva zile să înceapă și o pregătire școlară cu 4 ore de program zilnic, pe clase și pe materii. Manuale, rechizite școlare și tot ceea ce trebuie vor primi în aceste zile de la școlile și Inspectoratul școlar brașovean, după cum pînă în prezent toți copiii au căpătat 3—4 rînduri de rufărie personală, haine, pulovere, rochii, pardesie, pantofi.

Stînd de vorbă cu profesorii Ermil Rădulescu, comandantul taberei, Iuliana Uray și Ileana Veres, din Satu Mare, am aflat că copiilor li se organizează timpul liber cu filme — unul chiar în ziua în care am vizitat tabăra — cu jocuri, lecturi în biblioteca cu peste 2 000 volume, activități turistico-sportive și vizionări în sălile de club în care tocmai se instalau trei televizoare.

Am stat de vorbă și cu copiii. Toți, fără nici o excepție, duminică, după sosirea lor, au scris părinților asigurîndu-i de sănătate, bună îngrijire și ascultare. Rîndurile expediate trimit putere celor de acasă. Toți ne-au rugat să transmitem și pe această cale părinților, rudelor, prietenilor toate asigurările de bine și sănătate și să mărturisim public recunoștința lor pentru tot ceea ce se face pentru ei în aceste zile de grea cumpănă a copilăriei lor.

Copiii nu mai sînt copii. Ei au văzut, au înțeles și știu totul. În aceste clipe ei prețuiesc și mai mult noțiunile de umanism, prietenie, frăție, solidaritate, al căror conținut le era, poate, pînă de curînd cu totul necunoscut.

Mihai BÎRA

ÎN PRAGUL BĂTĂLIEI DECISIVE CU DUNĂREA

(Urmare din pag. 1)

nopții în care vrăjmașul, Dunărea, a fost învins de oameni, acolo la dig. Ceilalți continuăm să privim deluviul, incredibila revărsare a apelor.

Zgomotul de bondar al vaporului, cu care ne-am obișnuit în cele patru ore de drum, este acoperit de răbufnirile în cor ale eșapamentului. **„Iată digul!"** ne strigă comandantul; și într-o fracțiune de secundă orice activitate încetează. Toți au venit pe punte și sorb din ochi furnicarul de oameni și mașini ce se mișcă, precum o lume liliputană, pe fondalul încă depărtat al coronamentului. Lina apropiere ne aduce la contururile normale ale vasului șantier. Și primii oameni pe care-i vedem, un bătrîn cu o barbă de patriarh și un tînăr imberb, simbolizează reunirea de forțe. Ne răspîndim imediat. Lîngă o baterie-sonete „Diesel" s-au oprit Sănziana Pop și Alexandru Ivașiuc, fascinați de curajul tinerilor militari ce bat cu berbecele mecanice stîlpi în albia Dunării. Dincolo, unde muncitori în uniforme ale gărzilor patriotice implantează țesături din ramuri de salcie, adastă Marin Sorescu și Nicolae Manolescu...

Intrăm în vorbă cu o grupă de muncitori de la Combinatul de celuloză și hîrtie Chiscani. Au venit aici, în noaptea aceea de duminică spre luni, cînd Dunărea, ce-și sporise forțele aflîndu-se cu vijelia, mușca din inelul digului ca dintr-o felie de tort. De atunci muncesc continuu, cu sîrg, cu eroism. Nu se gîndesc la ei, ci la cei rămași la combinat, la cei ce trebuie să-i aprovizioneze, lucrînd fără program pentru ca producția să nu sufere. Apoi, o altă frămîntare:

— Știți ceva despre viitură?

— A intrat ieri la Bazias.

— O fi mare?

— Are o coamă de un metru...

O sudalmă scapă înainte de a putea fi oprită. Omul încearcă apoi să se liniștească pe sine, să-i liniștească pe ceilalți.

— Ei, aici, la noi, are să se împartă pe cele două brațe. N-o să fie mai mare de 40—50 cm. La atîta rezistăm. Ce zici Neculae?

— Trebuie. Hotărît lucru, trebuie să rezistăm!

Pe lîngă noi trec mereu buldozere, tractoare cu remorci, pline ochi cu saci de polietilenă, de iută, încărcați cu pămînt. Sute și sute de saci astupă gurile căscate de Dunăre, rogojinile se interpun ca o plasă, palplanșele solidifică construcția. Inspre dig se rotește caruselul studenților de la I.E.F.S., al profesorilor lor. Îmbrăcați sumar, arși de soare, duc fără contenire saci cu pămînt, urcă și coboară, într-un ritm amețitor, digul. Aici, la digul Insulei Mari, deosebirile profesiilor s-au șters. Muncitori și tehnicieni, ingineri, profesori, medici, țărani, militari și studenți, toți laolaltă sînt ostași pe frontul muncii. Reporterul „Scînteii tineretului" îmi cere să-i recomand un campion sportiv. Pe care? Toți mi se par campioni. Recordmani ai dîrzeniei și rezistenței, ai înflăcărătei dorințe a tineretului studios de a contribui la învingerea stihiei. Pînă la urmă îl opresc pe lectorul universitar Eustațiu Mărgărit, fiindcă-i brăilean și-și apără meleagurile copilăriei.

— Ne simțim aici ca într-o familie...

Și fostul campion al ringului continuă să-și depene gîndurile, impresiile... Munca de pe acest vast șantier al digului de 156 km are în ea ceva din duritatea trasului la galere. Dar nu aceasta este motivul pentru care oamenii nu manifestă veselia aceea cunoscută cu peste 20 de ani în urmă la Bumbești — Livezeni. Atunci tăiam drum nou, solid, folositor oamenilor, eram convinși de reușită; acum se înalță stavila vremelnică în calea apelor, dar nu se știe dacă ea va rezista, dacă va fi suficientă pentru forța cu care va fi lovită. Toți sînt încordați, fiindcă se pregătesc de luptă cu dușmanul. Și dușmanul acesta s-a dovedit a fi șiret, hain, nelnchipuit de puternic. Pînă cînd soarele apune și noaptea aruncă înfricoșătoare umbre, nimeni nu lasă lucrul. Uneori nici după aceea. Furnicarul acesta imens, harnic, conștient de misiunea sa hotărîtoare nu-și dramuiește forțele. Scrisul meu nu-i poate reda uriașul efort, dăruirea fără seamăn; cum, de asemenea, nu poate oglindi luciditatea, puterea exemplului comuniștilor, cei care sînt creierul și inima acestui șantier de apărare a avuției țării.

„Foresta" ne readuce, pe calea apelor, la Brăila. Dunărea strălucește uneori, în lumina farurilor vapoarelor ce nu-și vor încheia nici la ceas de noapte cursele prin labirintul pămînturilor inundate. Pe punte toată lumea privește. Vorbele sînt de prisos...

De la un but la altul

● A luat sfîrșit competiția organizată de Ministerul Transporturilor cu participarea — de la prima fază — a peste 30 de echipe din întreaga țară. **În finala competiției s-au întîlnit echipele Școlii profesionale Auto București și Școlii profesionale C.F.R. Brașov.** După o primă repriză în care tinerii rugbyști brașoveni au dominat net și au reușit să fructifice categoric (9—0), la reluare avantajul a trecut de partea formației viitorilor tehnicieni auto. Ei au reușit nu numai să refacă handicapul, ci și să preia conducerea. Scor final: 11—9. Felicitări cîștigătorilor și celor doi antrenori, profesorii Dan Sergiu Weisselberg și Dumitru Scarlat. Felicitări și rugbyștilor de la Școala prof. CF.R. Brașov (antrenor, prof. Ioan Soporan), mai ales pentru frumoasa demonstrație din prima parte a finalei.

● **În campionatul național de rugby — juniori XV — clasamentul final arată astfel:** 1. Clubul sportiv școlar (8—5 cu Școala sportivă 2), 2. Școala sportivă 2, 3. Rapid București (9—0 cu Constructorul București), 4. Constructorul București.

Cele patru echipe s-au prezentat la valori sensibil apropiate. Numai plusul de experiență competițională și de orientare tactică au favorizat succesul echipei Clubului sportiv școlar. O notă bună pentru antrenorii acestor formații (C. Munteanu — Cl. sp. școlar, Mariana Lucescu — Șc. sp. 2, Vasile Constantin — Rapid și M. Horșa — Constructorul) care promit să asigure un valoros schimb de mîine rugbyului românesc de performanță.

● Se cunosc și primele clasate în campionatele de rugby juniori organizate pe municipiul București. Iată-le:

Rugby în VIII: 1. Școala sportivă nr. 2 (prof. Mihai Gonțu), 2. Clubul sportiv școlar (Anton Groman), 3. Grivița Roșie (Const. Cocor).

Rugby în X: 1. Grivița Roșie L.I.T. (prof. D. S. Weisselberg și C. Cocor), 2. Steaua (I. Fodor), 3. Electroaparataj (prof. Mariana Lucescu).

Rugby în XV: 1. Clubul sportiv școlar (C. Munteanu și prof. Doru Dinulescu), 2. Rapid (prof. Vasile Constantin), 3. Școala sportivă nr. 2 (prof. Mariana Lucescu).

● Iată și clasamentele finale ale celor trei serii, divizia B.

SERIA I:

1. Rapid Buc.	18	16	1	1	232: 79	51
2. Constr. Buc.	18	15	1	2	300: 72	49
3. Gloria Buc.	18	13	1	4	266: 88	44
4. Sp. stud.	18	10	1	7	182:138	39
5. S.N. Oltenița	18	8	1	9	114:143	35
6. Tînărul petrolist	18	5	3	10	82:132	31
7. Aeronautica	18	5	2	11	86:298	30
8. Arhitectura	18	4	2	12	94:176	28
9. Petrochim, Pitești	18	4	1	13	96:199	27
10. Olimpia București	18	3	1	14	64:164	25

SERIA A II-A

1. Cimentul Medgidia	16	11	2	3	210: 72	40
2. Constr. Sv.	16	11	1	4	141: 44	39
3. Ancora Gl.	16	10	3	3	137: 57	39
4. Agr. Iași	16	9	0	7	117: 74	34
5. ASM Tecuci	16	7	3	6	54:123	33
6. Constructorul Bîrlad	16	7	2	7	107: 77	32
7. Chimia Năvodari	16	6	0	10	75:115	25*
8. Unirea Tricolor	16	2	3	11	39:197	22*
9. Ideal Cernavodă	16	1	2	13	49:170	17*

SERIA A III-A:

1. Electroputere Craiova	16	14	0	3	189: 73	44
2. Precizia Săcele	16	10	3	3	180: 42	39
3. Chimica Tîrnăveni	15	9	1	5	142: 79	33*
4. Min. Lupeni	16	8	2	6	64: 85	33*
5. Poli. Cluj	15	6	4	5	103: 96	31
6. CFR Bv.	16	5	3	8	65: 80	28*
7. U.M. Tim.	16	4	4	8	39:123	26*
8. Met. Tr. Sv.	16	4	1	11	49:151	23*
9. I. M. Petroșani	16	2	1	13	49:142	20*

*) Echipe care au forfaitat.

Rezultate bune în probele combinate

Cornelia Popescu 4762 p la pentatlon

Concursul republican de primăvară la pentatlon și decatlon s-a încheiat ieri pe stadionul Republicii cu rezultate foarte bune. În întrecerea fetelor s-au realizat două recorduri republicane: **Cornelia Popescu** a totalizat la sfîrșitul celor cinci probe 4762 p (v.r. 4692 p Elena Vintilă), iar **Elena Mîrza** a stabilit un nou record de junioare cu 4408 p (v.r. 4392 p Cornelia Popescu). Deci, în ziua în care pierdea recordul de junioare Cornelia Popescu îl obținea pe acela, mai valoros, la senioare. Întrecerile au fost foarte echilibrate atingînd cea mai înaltă tensiune înainte de ultima probă care a stabilit, de altfel, și ordinea finală. Din nou trebuie să remarcăm un rezultat excelent realizat într-o probă desfășurată ieri, acela al Vioricăi Viscopoleanu la săritura în lungime — 6,36 m — cea mai bună performanță europeană a anului.

Decatlonul băieților nu s-a soldat cu nici un record, dar ne-a prilejuit constatarea că avem o bună echipă reprezentativă. Primii cinci atleți au obținut peste 7 000 p. Iată rezultatele în probele desfășurate ieri și clasamentele finale: **PENTATLON:** (lungime — 200 m): 1. Cornelia Popescu (Rapid) 4762 p, (5,93 — 25,6), 2. Elena Vintilă (Dinamo) 4503 p (5,81 — 25,3), 3. Viorica Viscopoleanu (Steaua) 4489 p (6,36 — 25,9), 4. Anamaria Vitalyos (C.A.U.) 4422 p (5,61 — 25,0), 5. Elena Mîrza (S.S.A.) 4408 p (5,60 — 25,2), 6. Rodica Țarălungă (C.A. Roman) 4369 p (5,60 — 25,3); **DECATLON:** (110 mg, disc, prăjină, sulită, 1500 m): 1. K. Socol (Steaua) 7800 p (15,4 — 47,02 — 4,00 — 60,26 — 4:47,4), 2. A. Sepci („U" Cluj) 7261 p (14,9 — 40,00 — 3,70 — 58,90 — 4:44,4), 3. V. Bogdan („U" Cluj) 7248 p (16,1 — 37,76 — 3,20 — 60,74 — 4:26,6), 4. V. Jureă („U" Cluj) 7114 p (15,9 — 41,44 — 3,70 — 54,60 — 5:07,4), 5. V. Mureșan (Steaua) 7091 p (16,2 — 36,62 — 4,20 — 55,08 — 5:18,8), 6. M. Nicolau (Steaua) 6660 p (16,2 — 32,72 — 3,90 — 51,68 — 4:49,1).

Vladimir MORARU

A apărut

REVISTA „EDUCAȚIE FIZICĂ ȘI SPORT"

Din cuprinsul acestui interesant număr spicuim:

— **„Cu prof. Einar Haugen de la Harward University din Cambridge (S.U.A.)**, președintele Comitetului internațional permanent al lingviștilor, despre: SPORT — UN ACTIV ȘI NOBIL LIMBAJ UNIVERSAL" de **V. Firoiu**;

— „CERCETĂRI PRIVIND TONUSUL MUSCULAR DUPĂ EFORT FIZIC ȘI INTELECTUAL LA ELEVII DE LICEU" de **M. Popescu**;

— „METODICA ÎNVĂȚĂRII UNUI ELEMENT DE MARE DIFICULTATE ÎN GIMNASTICA SPORTIVĂ" de **Gh. Condovici**;

— „UNELE PROBLEME PRIVIND PREDAREA EDUCAȚIEI FIZICE DE CĂTRE ÎNVĂȚĂTORI LA CLASELE I—IV" (III) de **R. Ionescu**;

— „OBSERVAȚII ȘI NOTE PE MARGINEA SESIUNII I.E.F.S." de **A. Nicu**;

— „MIRCEA LUCESCU" de **O. Ioanițoaia**.

Nr. 5 al revistei „EDUCAȚIE FIZICĂ ȘI SPORT" se găsește la toate centrele de difuzare a presei din țară.

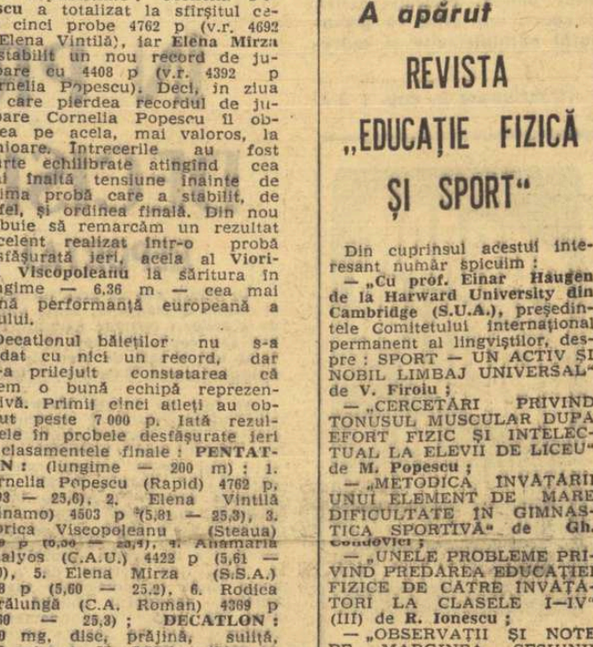

— VA PUTEA ANGLIA SĂ-ȘI MENȚINĂ TITLUL SUPREM ÎN FOTBAL?
— VA REUȘI BRAZILIA RECUCERIREA SUPREMAȚIEI MONDIALE?
— ROMÂNIA ESTE CAPABILA DE MARI SURPRIZE?
Răspunsul la aceste întrebări îl primiți acasă prin

TELEVIZORUL *Venus*

— Diagonala ecranului: 47 cm ● Imagine și sunet de calitate ● Mare stabilitate în funcționare.
— Linie estetică modernă ● Se poate cumpăra și cu plata în 12—18 rate lunare cu un aconto între 510 și 600 lei.

Jurnal MEXICAN

Echipa probabilă a Angliei, pentru meciul cu România

Lotul englez s-a reîntors la Guadalajara

Bobby Moore a fost eliberat ieri

ECHIPA ANGLIEI S-A REÎNTORS LA GUADALAJARA... FĂRĂ BOBBY MOORE

CIUDAD DE MEXICO, 28 (Agerpres). — Echipa Angliei (fără Bobby Moore) a sosit miercuri seara la Guadalajara. Formația engleză a fost primită la aeroport de guvernatorul statului Jalisco. Antrenorul Ramsey a acceptat să răspundă la întrebările numeroșilor ziariști aflați pe aeroport. El a spus **referitor la „afacerea Bobby Moore"** că TOTUL PARE A FI O ÎNSCENARE ȘI CĂ NU ȘTIE CE EFECT VA AVEA ACEST LUCRU ASUPRA MORALULUI JUCĂTORILOR SĂI. Trecînd la probleme „tehnice", **Ramsey a fost mirat de căldura aproape insuportabilă de la Guadalajara.** „DIN FERICIRE MAI SÎNT ȘASE ZILE PÎNĂ LA MECIUL CU ROMÂNIA CA SĂ NE ACLIMATIZĂM", a adăugat el. Totodată antrenorul a comunicat și FORMAȚIA PROBABILĂ PENTRU MECIUL CU ROMÂNIA : **Banks — Newton, Cooper, Labone, Moore — Mullery, Ball — Lee, Bobby Charlton, Hurst și Peters.**

Șase jucători din acest „11" (**Banks, Moore, Ball, Bobby Charlton, Hurst și Peters**) au făcut parte din formația care în urmă cu patru ani a cucerit „Cupa Jules Rimet".

BOGOTA 28 (Agerpres). — Bobby Moore, căpitanul echipei engleze de fotbal, arestat luni la Bogota sub acuzația de complicitate la furtul unei brățări în valoare de 1 500 dolari din magazinul de bijuterii situat la parterul hotelului în care echipa sa a fost cazată, a fost pus în libertate.

Autoritățile columbiene au anunțat în schimb că celebrul jucător britanic va trebui, la întoarcerea în Anglia, să se prezinte periodic la ambasada Columbiei din Londra pînă cînd ancheta deschisă de poliția din Bogota va fi încheiată.

Bobby Moore urmează să părăsească imediat Bogota, la bordul unui avion argentinian, pentru a se alătura echipei sale din Mexic, în vederea participării la actuala ediție a campionatului mondial de fotbal.

„LUPTAȚI SĂ CÎȘTIGAȚI ORICE MECI..."

„Iubitorii fotbalului din Mexic nu cer echipei să cîștige toate meciurile dar noi putem să cerem jucătorilor să dea tot ce pot în cursul fiecărui meci" — a declarat președintele Mexicului, Gustavo Diaz Ordaz, în cursul unei ceremonii în care a înmînat drapelul național membrilor echipei reprezentative. „Dacă ei vor face acest lucru — a continuat Ordaz — orice loc îl vor ocupa în cursul turneului va fi unul de onoare, considerînd că ei vor întîlni pe cei mai buni fotbaliști din lume".

FESTIVITATE LA ACATLAN DE JUAREZ

Clopotele bisericii din mica localitate Acatlan de Juarez, situată la 44 km de Guadalajara, au început să sune vinerea trecută chemînd pe toți cei 3 700 de locuitori la o festivitate neobișnuită : **sărbătorirea numirii primarului local, Isidoro Diaza, în lotul celor 22 de jucători ai reprezentativei Mexicului. Timp de o zi, în piața centrală s-a dansat și s-a băut.** „DIAZA ESTE MÎNDRIA NOASTRĂ. **Cînd el joacă, satul se golește. Bărbații și femeile stau în jurul aparatelor de radio sau al puținelor televizoare pentru a afla cum se comportă el pe teren"** — au declarat localnicii. În vîrstă de 33 de ani, Isidoro Diaza, încheie anul acesta mandatul de primar deținut timp de patru ani. Nimeni nu se îndoiește însă că el va fi reales.

„CLANURILE" LOTULUI ENGLEZ

Sosiți în cartierul lor general din Guadalajara, fotbaliștii englezi își umplu timpul liber cu diferite activități sportive (partide de fotbal în 7, cricket, golf, întreceri de atletism) și cu interminabile partide de bridge.

Pentru a menține un spirit agonistic în cadrul lotului, Ramsey a împărțit jucătorii în 4 grupe, alcătuite astfel :

I — **Banks, Newton, Mullery, Cooper, Peters, Kidd, Bell ;**

II — **Bonetti, Hughes, Stiles, Coates, Hurst, Bobby Charlton ;**

III — **Shilton, Mc Nab, Hunter, Sadler, Ball, Thompson, Clark ;**

IV — **Stepney, Wright, Jackie Charlton, Osgood, Astle, Labone.**

MIJLOCUL TERENULUI — FACTOR DECISIV

Comisarul tehnic al echipei Uruguayului, **Juan Eduard Hochberg**, a declarat, în cadrul unui interviu : **„M-a preocupat, în mod deosebit, consolidarea compartimentului de mijloc pentru că** AM CONVINGEREA CĂ EL ESTE CEL CE DECIDE SOARTA UNUI MECI, **și, mai ales, în aceste campionate mondiale".**

În ceea ce privește tactica adoptată, Hochberg a spus că nu vor juca cu „libero" fix. **„Tactica noastră este 4—2—4, cu fundașii în linie. Dar, trebuie să adaug, putem trece cu ușurință la alte formule ca 4—3—3 sau 1—4—2—3". „Nu cred că ar fi mai convenabil să te aperi decît să atacî ; C. M. de la Londra a fost destul de concludent în această privință".**

LA ZI

● „Hercules", un vultur de trei ani (dresat), cu ciocul încovoiat și ghiare impresionante este de ... arți mascota echipei Mexicului. Se spune că „Hercules" ascultă orbește de ordinele antrenorului mexican Humberto Iglesia. În ziua deschiderii campionatului mondial, 31 mai, el va zbura deasupra stadionului „Azteca". Cînd va auzi fluierul arbitrului, „Hercules" va „ateriza" pe balonul de fotbal plasat în centrul terenului.

● **Selecționata Mexicului nu va putea beneficia de aportul unuia dintre cei mai buni jucători ai săi, mijlocașul Onofre, care în timpul ultimului antrenament a suferit o fractură la piciorul sting.** Revelația campionatului național, Onofre, component ai echipei Guadalajara, era considerat titular sigur în formația mexicană pentru meciul inaugural cu reprezentativa U.R.S.S. El nu va putea fi înlocuit pe lista celor 22 de jucători înaintată la F.I.F.A.

● **Echipa Braziliei s-a reîntors la Guadalajara după două săptămîni petrecute în localitatea turistică Guanajuato. O primă măsură a antrenorului Zagalo a fost aceea de a interzice accesul ziariștilor în hotelul „Caribe", unde sînt cantonați jucătorii brazilieni.**

● **Și echipa Uruguayului are un jucător accidentat. Este vorba de extrema dreaptă, Julio Morales, care a suferit o întindere de ligamente la genunchiul sting.** Se crede că el nu va putea juca în meciul cu Israel, programat la 2 iunie.

● Comentatorul agenției „United Press" citează printre jucătorii cei mai talentați care vor evolua la apropiatul campionat mondial și pe fînărul atacant central Florea Dumitrache, despre care spune că „posedă un subtil control al balonului".

INDISCIPLINA sancționată

Ca în fiecare ședință săptămînală a Comisiei centrale de competiții și disciplină, și pe agenda celei de aseară au figurat o serie de abateri ale unor jucători. Printre cei sancționați de comisie se află jucătorii : Mărgărit (Gloria Bîrlad) — suspendat pe o etapă pentru intenția de lovire a adversarului ; C. Maicescu (Metalul București) — suspendat pe două etape pentru lovirea adversarului și Fătu (C.F.R. Pașcani) — sancționat cu mustrare pentru proteste repetate la deciziile arbitrului.

EPILOG LA MECIUL MINERUL LUPENI — U. M. TIMIȘOARA

După disputarea meciului Minerul Lupeni — U. M. Timișoara, din campionatul diviziei C — seria a V-a, conducătorul jocului Ion Séchel — Arad a fost lovit de unii spectatori, pentru că asociația sportivă Minerul nu a luat măsurile corespunzătoare pentru protejarea arbitrilor.

Comisia centrală de competiții și disciplină a Federației române de fotbal a analizat acest caz și a hotărît sancționarea asociației Minerul cu ridicarea dreptului de organizare a meciurilor oficiale pe timp de șase etape pe teren propriu.

POIANA CÎMPINA — KRAKRA PERNIK 2—1 (1—0) !

Joi, la Cîmpina a avut loc întîlnirea Poiana — Krakra Pernik. Localnicii au cîștigat cu 2—1 (1—0). Au marcat Baboie (min. 18) și Frîncu (min. 70). Pentru oaspeți a înscris Postolache (min. 89 — în proprie poartă). De remarcat că echipa bulgară a suferit prima înfrîngere în acest turneu, deși, pînă acum, evoluase în compania divizionarelor A Steagul roșu și Petrolul, și Lotul de tineret. Încasările vor fi depuse în „Contul 2 000".

E. STROIE, coresp.

PARTIDĂ OMOLOGATĂ CU 3—0

Întîlnirea Rarăul Cîmpulung Moldovenesc — **Minerul Gura Humorului**, din campionatul diviziei C — seria I, s-a întrerupt în minutul 4, în urma retragerii de pe teren a echipei Minerul.

Comisia centrală de competiții și disciplină a hotărît, conform regulamentului, ca acest meci să fie omologat cu rezultatul de 3—0 în favoarea formației Rarăul Cîmpulung.

Tudor George

SCRISOARE CĂTRE MEXIC DE LA UN VETERAN

...Picioarele ne lasă, ne curge mîna strîmb
Privim la tinerețe, de-o parte, de pe-un dîmb,
Privirea însăși pare un soare-n spre declin
Înnegurat de vîrstă, puțin cîte puțin,
Iar corpul nostru-ager cîndva și-nvăpăiat —
Ca un balon de cîrpă străvechi stă bosumflat,
Avîntul nostru pare că-i un bocanc răscopt
Cu vestede crampoane și tălpi sucite-n opt,
Memoria ne-ncearcă arar cu vreun coșmar :
C-am tras un șut de groază, c-am luat o cupă iar !
Pe treapta anonimă de la tribună, deci,
Spre reîntinerire, ne înturnăm la meci !
O măiestrită pasă, un fin un-doi, un șut
Ne fulgeră-amintirea cu glorii din trecut.
Titanul din arenă, cel nou, ne dă fior :
Piciorul lui atletic e propriul meu picior !
Cu pașii lui cei ageri, alerg, șutez, pun stop,
Fentez, ori trag la poartă, dau gol, — uitînd că-s șchiop !
Opresc pe piept o minge și din volé șutez —
Uitînd balonul burții și trupul meu obez, —
Mă-nalț într-o detentă celestă, sar la cap —
Uitînd că am călcîiul lipit în glod cu pap —
Ori, alteori, mă-nchipui maimuță, jaguar,
Cosmonaut cu luna în dește, ca un portar !
Simt sculptural, atletic, părăginitu-mi tors :
Trăiește-n trupul vostru și trupul meu întors !

O, involută clipă, întoarcere-n străbuni !
Eu cred cum că urmașii vor fi ca noi mai buni !
Privesc precum un lanuș, în urmă spre ai mei,
Privesc apoi neîntre la mîinji tinerei :
Voi lăuda părinții și amintirea lor,
Speranța mea și visul le-ndrept spre viitor !
Cred — decît mine — alții că fi-vor mai presus,
Că vor avea o vorbă mai sprintenă de spus,
Că vor gîndi c-o minte la care mintea mea
A fost numai o treaptă, cum treaptă-n cer e-o stea,
Că trupul lor
și mintea
și sufletul li-i dat
Ca să nimbeze cerul părinților
visat !

— Ahoe ! — deci — spre slavă un strigăt de eroi,
Cînd veți lupta-n arenă să vă gîndiți la noi !
O dată, doar o dată, e datul unui ins
Părtaș să fie-n rugul de tinerețe-aprins !
Fiți tineri !
Niciodată acestui ceas sublim
Nu vom putea
— ca astăzi —
să ne mai dăruim !

MECIUL CU DIVIZIONARA MEXICANĂ „ORO" — ULTIMUL TEST AL ECHIPEI ROMÂNE

(Urmare din pag. 1)

Cele două înlocuiri probabil îl vizează pe Ghergheli în locul căruia va apare Dumitru și pe Dembrovschi, pe postul căruia va evolua în ultimele 45 de minute Neagu.

În vederea acestui meci echipa noastră a făcut miercuri un antrenament pe terenul clubului „Providencia", în apropierea căruia își au reședința fotbaliștii brazilieni. Cu această ocazie am putut sta de vorbă cîteva minute cu antrenorul Zagalo, care era neliniștit pe de o parte de accidentarea lui Gerson și pe de altă parte de faptul că în grupul de arbitri afectat grupei „diabolice", cum este supranumită grupa noastră de presa mexicană, a fost delegat și peruvianul Yamassaki. Antrenorul brazilian mi-a spus că delegația țării sale va înainta un protest la F.I.F.A., deoarece peruvianul... japonez este suspectat de antipatie față de fotbaliștii „cariocas" !

Și pentru că tot a venit vorba de arbitri, să precizez că primele comunicări făcute de comisia de arbitraj a F.I.F.A. au produs o oarecare senzație. Motivul ? În primul rînd pentru că s-a interzis categoric cavalerilor fluierului să facă vreo declarație presei sau să acorde interviuri și în al doilea rînd pentru că s-a hotărît introducerea controlului anti-doping. În acest sens, la sfîrșitul fiecărei partide, în prezența arbitrilor vor fi trași la sorți cîte doi jucători din cele două formații, care vor fi supuși examenului de laborator. În afară de aceasta s-a mai decis ca în cazul unei accidentări să nu fie permis accesul pe teren decît a cel mult două persoane și aceasta numai după ce arbitrul întîlnirii a încuviințat intrarea lor.

În sfîrșit, cîteva cuvinte despre celelalte două formații participante la grupa C, și ele prezente la Guadalajara. Cei mai discreți sînt fotbaliștii cehoslovaci care nu au disputat nici un joc public antrenîndu-se numai între ei. Englezii au sosit miercuri seara la ora 20 venind de la Ciudad de Mexico. Secretarul federației engleze, dl. DENIS FOLLOWSS mi-a mărturisit că este foarte surprins de atitudinea autorităților în „cazul Bobby Moore". La toate insistențele conducătorilor englezi se răspunde invariabil : „Magnana, magnana !" (n.r. mîine — în limba spaniolă !)...

În încheiere aș dori să exprim prin intermediul ziarului mulțumirile călduroase ale fotbaliștilor români tuturor celor care le-au scris și i-au încurajat (la hotel sosesc zilnic din țară zeci de scrisori !), transmițîndu-le totodată hotărîrea lor de a lupta cu toate forțele pentru un rezultat cît mai bun.

În cadrul unei ședințe care a avut loc miercuri membrii delegației române prezentă la turneul final al Campionatului mondial de fotbal și-au exprimat sentimentele de solidaritate și atașament cu lupta eroică a poporului nostru pentru stăvilirea forțelor dezlănțuite ale naturii, pentru înlăturarea cît mai grabnică a efectelor inundațiilor. Dînd glas dorinței lor fierbinți de a fi alături de întregul nostru popor și de a contribui la opera de refacere a distrugerilor provocate de calamitățile naturale, MEMBRII DELEGAȚIEI AU HOTĂRÎT SĂ OFERE SALARIUL LOR PE O LUNĂ FONDULUI DE AJUTORARE A SINISTRAȚILOR.

Într-o scrisoare adresată Comitetului Central al P.C.R., personal tovarășului Nicolae Ceaușescu, sportivii și-au exprimat hotărîrea fermă de a lupta din toate puterile lor tinerești PENTRU A REPREZENTA CU CINSTE CULORILE PATRIEI NOASTRE ÎN ÎNTRECEREA CU CELE MAI BUNE ECHIPE DE FOTBAL DIN LUME.

Duminică, în Capitală : UN MINICIRCUIT DE VITEZĂ

În dorința de a veni în sprijinul celor ce au fost greu încercați de calamități, filiala București a A.C.R., în colaborare cu secția de carting și automobilism a Liceului „Ion Neculce" din Capitală, organizează duminică un minicircuit de viteză. Întrecerea se va desfășura pe bulevardul Leontin Sălăjan, avînd în deschidere un concurs de moto, disputat în organizarea comisiei municipale de motociclism, București.

Minicircuitul de viteză este rezervat atît automobiliștilor începători (organizați pe clase în funcție de cilindree), cît și consacraților, acestora rezervîndu-li-se două clase : pînă la 1000 cmc și de la 1100—1150 cmc. Concurenții posesori de Dacia 1100 S sînt obligați a concura cu aceste mașini.

Organizatorii au stabilit ca fondurile realizate prin încasări să fie vărsate direct sinistraților din județul Mureș, care urma să organizeze cea de a treia etapă a campionatului național de raliuri.

Arbitrii de duminică

SERIA I

Progresul Buc. — Politehnica Galați : **C. Ridvan** — Constanța.

Chimia Suceava — Ceahlăul P. Neamț : **V. Popa** — Iași.

Dunărea Giurgiu — Poiana Cîmpina : **C. Niculescu** — București.

Metrom Brașov — Oțelul Galați : **C. Manușaridе** — București.

Știința Bacău — Gloria Bîrlad : **G. Ghemingeân** — București.

Progresul Brăila — Flacăra Moreni : **S. Nicolau** — Constanța.

SERIA A II-A

Minerul Anina — Olimpia Oradea : **C. Pop** — Hunedoara.

Vagonul Arad — Metalurgistul Cugir : **C. Szilaghi** — Baia Mare.

C.S.M. Sibiu — Electroputere Craiova : **N. Barna** — Tîrnăveni.

Chimia Rm. Vîlcea — C.S.M. Reșița : **G. Olteanu** — București.

Minerul Baia Mare — Metalul Hunedoara : **Z. Szeczey** — Tg. Mureș.

AGENDĂ BUCUREȘTEANĂ

SÎMBĂTĂ 30 MAI

● **Stadionul Republicii**, ora 17 : Sportul studențesc București—Steaua București („Cupa României") ; în deschidere, de la ora 15,30 : Dinamo Buc.—Centrul 23 August (finala campionatului municipal de copii — născuți în 1954) ;

● **Terenul Laromet**, ora 15,30 : Tehnometal Buc.—Mașini unelte Buc. (juniori) ; ora 17,30 : Tehnometal Buc.—Mașini unelte Buc. (div. C) ;

● **Terenul Voința**, ora 17,30 : Voința Buc.—Laromet Buc. (div. C) ;

● **Terenul Autobuzul**, ora 17,30 : Autobuzul Buc.—Sportul muncitoresc Buc. (div. C).

DUMINICĂ, 31 MAI

● **Stadionul Progresul**, ora 11 : Progresul Buc.—Politehnica Galați (div. B) ;

● **Terenul Electronica**, ora 17,30 : Electronica Obor—Petrolistul Boldești (div. C) ;

● **Terenul Voința**, ora 13 : Sc. sp. nr. 2 Buc.—Petrolul Tîrgoviște (juniori) ;

● **Terenul Autobuzul**, ora 10 : Autobuzul Buc.—Rapid Buc. (juniori) ;

● **Terenul Sirena**, ora 17,30 : Sirena Buc.—Flacăra roșie Buc. (div. C) ;

● **Terenul Laromet**, ora 13 : Laromet Buc.—Celuloza Călărași (juniori) ;

● **Terenul Sportul muncitoresc**, ora 13 : Sportul muncitoresc—Dunărea Giurgiu (juniori) ;

● **Stadionul 23 August** (terenul IV), ora 13 : Centrul 23 August Buc.—Unirea Focșani (juniori) ;

● **Terenul Olimpia**, ora 10 : Flacăra roșie Buc.—Voința Buc. (juniori).

TORPEDO ZĂRNEȘTI — STEAGUL ROȘU BRAȘOV 3-4 (2-1)

În localitatea Zărnești s-a disputat meciul amical dintre formația locală Torpedo și divizionara A Steagul roșu Brașov. Partida a luat sfîrșit cu rezultatul de 4—3 în favoarea brașovenilor. Au marcat : Olteanu (min. 6, 42 și 82 din 11 m) pentru Torpedo, Drăgoi (min. 45 și 51), Marin (min. 60, autogol) și Cadar (min. 75).

Toate fondurile realizate au fost depuse în „Contul 2000."

ADEVĂRUL DENATURAT SAU FALSA ETICHETĂ A PERSECUTĂRII ?

Primim la redacție, zilnic, un mare număr de scrisori din sau despre acea lume a arbitrilor, pe care o stimăm sincer și căreia — acordîndu-i valențe importante pe plan tehnic, dar și etic — îi atribuim și îi prețuim substanțiala contribuție la vastitatea și valoarea de astăzi a sportului românesc.

Nu o dată, „SPORTUL" și-a exprimat această opinie, recunoscînd în același timp dificultățile, deseori create de subiectivismul unor sportivi sau spectatori, activității voluntare, în general, pe care — în toate disciplinele — arbitrii o desfășoară cu pasiune și competență.

De aceea, desigur, în coloanele „SPORTULUI" nu și-au aflat găzduire izbucnirile pătimașe, insinuările de tot felul, injuriile și calomniile cuprinse în foarte multe scrisori, ziarul încercînd, ori de cîte ori adevărul se afla de cealaltă parte, să pună lucrurile la punct, să apere onestitatea arbitrilor, să împiedice nedreptățile și să separe limpede intenția de greșeală.

Ne sosesc, însă, la redacție, scrisori — protest purtînd semnăturile unor arbitri, la rîndul lor nemulțumiți cu aprecierile făcute de unii cronicari sau comentatori ai ziarului nostru ca și ai altor publicații. Obișnuim să cercetăm cu atenție și grijă asemenea scrisori și, din respect pentru adevăr și demnitate, atunci cînd este cazul, găsim tăria, într-un dialog sincer cu cititorul de pretutindeni, să recunoaștem că s-a greșit.

Dar, în multe asemenea scrisori, subiectivismul este la fel de prezent ca și în rîndurile trimise de pătimașii suporteri care-și varsă tot „focul" pe arbitri. Sînt invocate mărturii, se cer probe, se fac procese de intenție. Începe, aparent inofensiv, în fond periculos și dăunător, jocul cuvintelor grele și al etichetărilor, totul pentru încercarea de a diminua uneori greșeala, alteori răspunderea arbitrului.

Socotind corect, etic, că nu numai sportivii, ci și arbitrii, sînt datori să se supună judecății de valoare și corectitudine în fața opiniei publice, vom încerca, în rîndurile următoare, să dăm un răspuns personal prof. C. Căpățînă, apreciat arbitru de handbal, dar și un răspuns de principiu la toate cele discutate pînă acum.

Înainte de a cita cîteva fapte, ni se pare util a preciza, fără a face un act de complimentare — că ne sînt binecunoscute dovezile de pasiune și pricepere pe care arbitrul buzoian le-a dat în cele două decenii de activitate și că, nu o dată, ziarul nostru i-a arătat meritata prețuire a muncii sale. E îndeajuns, însă, ca la un meci...

Pe scurt, **după jocul Rapid — Universitatea București, din campionatul de handbal, cronicarul nostru a calificat drept „slab" arbitrajul prestat de cuplul Căpățînă — Ene.** Aprecierea a provocat nemulțumirea profundă a prof. C. Căpățînă și, printre altele, l-a determinat să expedieze mai multe scrisori de protest, adresate unor activiști ai federației, precum și redacției noastre.

Iată ce crede arbitrul C. Căpățînă despre calificativul „slab" și implicațiile acestuia.

...„Unele calificative se dau pe sprinceană, de la caz la caz"...

„Uneori, tovarășii care scriu denaturează adevărul. Un exemplu concret : în ziarul apărut la 10 mai a.c. se apreciază că am condus slab jocul Rapid — Universitatea București. Toți cei prezenți au rămas uimiți, deoarece nimeni dintre cunoscători n-a avut asemenea părere. De ce, atunci, se face o asemenea nedreptate ? Vrea cronicarul respectiv să ridice prestigiul unor arbitri, ponegrindu-i pe alții ?"... „Nu vă gîndiți că ne nemulțumiți pe noi, provincialii ?"... „Pe nedrept sînt discreditat în fața mulțimilor de sportivi"... „Eu voi cere judecarea cazului la forurile superioare"... etc.

Cum spuneam, cuvintele grele (trecem peste tonul și exagerările care țin, fără îndoială, de momentul maxim al supărării) care exprimă amărăciunea și indignarea unui arbitru nedreptățit, acțiune într-adevăr gravă penalizabilă în cadrul relațiilor de o superioară formă etică, statornicite în societatea zilelor noastre. Era posibil — excluzînd total intenția atribuită cronicarului — să fi existat, totuși, o greșeală în aprecierea arbitrajului amintit (pînă la limita probității profesionale, subiectivismul rămîne, la urma urmei, ceva omenesc și, poate, acceptabil). Din dificultatea încercării noastre de a concluziona, cît mai aproape de adevăr, **„cazul" neplăcut și nedorit, ne-a ajutat, însă, să ieșim, însuși prof. C. Căpățînă, care solicita insistent, în aproape toate scrisorile sale, opinia unor specialiști a căror competență nu poate fi pusă, nici un moment, sub semnul îndoielii, cerîndu-ne să ne adresăm îndeosebi antrenorului emerit N. Nedef și prof. Ion Kunst-Ghermănescu, secretar al C.N.E.F.S., antrenor emerit, martori oculari ai arbitrajului prestat la meciul Rapid — Universitatea București.**

Am stat de vorbă cu mai mulți spectatori, dar **pentru că prof. C. Căpățînă a dat, ABSOLUT ÎNDREPTĂȚIT, girul total al competiției și obiectivității celor doi reputați specialiști ai handbalului nostru, vom publica doar aceste două opinii** exprimate la rugămintea redacției :

N. NEDEF : „Arbitrajul la acest meci a fost slab, sub nivelul și posibilitățile celor doi conducători de joc. CALIFICATIVUL ACORDAT DE CRONICARUL „SPORTULUI" REPREZINTĂ O APRECIERE EXACTĂ PE CARE O ÎMPĂRTĂȘESC FĂRĂ REZERVE".

ION KUNST-GHERMĂNESCU : „Am asistat la meciul feminin Rapid — Universitatea București. Arbitrajul A FOST EXECRABIL. DACĂ AR FI ARBITRAT AȘA LA UN CURS INTERNAȚIONAL, SAU LA UN JOC DISPUTAT ÎN FAȚA REPREZENTANȚILOR COMISIEI TEHNICE A FEDERAȚIEI INTERNAȚIONALE DE HANDBAL, PROF. C. CĂPĂȚÎNĂ AR FI FOST RADIAT DIN LISTA ARBITRILOR INTERNAȚIONALI. A făcut greșeli copilărești care au trădat superficialitatea și chiar necunoașterea unor reguli și interpretări juste ale acestora".

După cum vedeți, tovarășe profesor, v-am satisfăcut integral dorința. **Ce credeți, e vorba de denaturarea adevărului sau de o falsă etichetă a persecutării pe care, ne e greu să înțelegem de ce, o doreați lipită de un cuvînt cîntărit cu grijă, fără pătimă, fără nici o intenție ? De ce atunci pentru un singur cuvînt — o criză morală, din cîte se vede, absolut gratuită, care — ea și nu altceva — atentează la ceea ce dv. numiți prestigiul personal ?**

Sperăm că răspunsul solicitat ESTE EDIFICATOR, dar nu doar lămurirea cazului particular am urmărit în aceste rînduri, ci — în primul rînd — dezbaterea de principiu a pozițiilor etice de pe care discutăm, muncim și trăim, toți deopotrivă. De aceea, **ne-ar face plăcere să credem că răspunsul la scrisorile prof. C. Căpățînă va fi înțeles, primit cu solicitudine, generalizat pe cît este posibil și în rîndul altor arbitri care — ca toată lumea, ca și noi gazetarii sportivi — pot greși uneori. Mai ales atunci cînd au de îndeplinit,** cum spuneam la începutul acestor rînduri, **onoranta și importanta, dar** — deopotrivă — **dificila și delicata misiune de a fi „cavaleri ai fluierului" în entuziasta, însă și pătimașa lume a sportului.**

I. MITROFAN

Răspuns unor scrisori

Între noi, SPORTIVII...

Sînt dator, pentru început, cu cîteva răspunsuri colective (o altă modalitate n-am găsit, dat fiind marele număr de scrisori primite pe această temă), adresate tuturor celor care au continuat să-și exprime opiniile în legătură cu prezența și apropiatele evoluții ale „tricolorilor" în turneul final al C.M.

Înțelegînd, desigur, că pînă la această oră tot ce trebuia să se facă s-a făcut (rămîne de văzut cît de bine și de inspirat) și că, oricum, „zarurile au fost aruncate", cei mai mulți dintre amatorii de fotbal care și-au luat osteneala unei corespondențe pe adresa acestei rubrici au renunțat la obișnuitele observații critice privind selecția și pregătirea. **Din cuprinsul scrisorilor reiese că acum sînt preocupați și dor-se un singur lucru : ca ECHIPA ROMÂNIEI, TOȚI JUCĂTORII — indiferent de cluburile din care fac parte — SĂ LUPTE, SĂ SE DĂRUIASCĂ FĂRĂ REZERVE OBIECTIVULUI — APARENT MODEST — DE A REALIZA ÎN MEXIC O COMPORTARE ONORABILĂ ÎN COMPANIA UNORA DIN CELE MAI VALOROASE FORMAȚII NAȚIONALE DE PE GLOB.**

Da, așa se cuvine să gîndim, fiind din toată inima alături de fotbaliștii români care încep, peste cîteva zile, greaua cursă a confirmării valorice internaționale în elita celor 16 finaliste.

Multe din urările de succes — cuvinte simple ori din cele cu talent meșteșugite — sînt acum în... drum spre Guadalajara — colegul meu Gh. Nicolaescu, care a plecat joi în Mexic, primind cu bucurie însărcinarea de a le transmite, la Gran Hotel din orașul florilor, jucătorilor și antrenorilor români.

Numeroși alți cititori care, într-un motiv sau altul, nu și-au pregătit din timp „documentarea" pentru turneul final, solicită redacției reluarea unor informații și publicarea schemei de desfășurare a jocurilor ce se vor disputa în cele 5 orașe mexicane. Le răspund tuturor anunțîndu-i că **redacția pregătește pentru „SPORTUL" de duminică un program complet al lui „El Mundial'70".** Dar, va fi ultimul...

Doar două zile pînă la meciul inaugural al „Cupei Jules Rimet"-'70. Firesc, de aceea, aproape întreaga corespondență săptămînală a rubricii invită la un ultim dialog de anticipație, înaintea startului oficiale ale turneului final al C.M., de la Ciudad de Mexico, Puebla, Toluca, Leon și, mai ales, Guadalajara.

M. NICULESCU — Pitești : Mulțumiri pentru pronosticurile... sigure în proporție de 95 la sută (balonul e, totuși, rotund !) pe care, fără îndoială, le dorim cu toții împlinite. Așadar, după dv., egal cu Anglia, victorie în fața echipei Cehoslovaciei și meci nul cu Brazilia — 4 puncte și, notînd și rezultatele celorlalte meciuri din grupa C, calificarea României și Braziliei (5 p) pentru „sferturi". Iată și finalul scrisorii dv. de un optimism care, poate la cote ceva mai reduse, ar trebui împărtășit de toți cei care iubesc fotbalul nostru : **„Vă voi scrie din nou, și pe data de 13 iunie vă voi trimite REZULTATELE din sferturi. Să vă mai spun de pe acum că finala se va juca între echipele Italiei și României !"**

Eu zic, totuși, să nu ne gîndim acum doar la „optimi" și să... ținem pumnii strînși. Ce-o fi mai departe, vom vedea...

M. AXENTE — Arad : Aveți dreptate. Sesizarea dv. privind relatarea unuia din jocurile de pregătire ale echipei naționale, desfășurat în Mexic, ne este de ajutor. Redacția a făcut, în cazul citat, precizarea corespunzătoare, în baza unei relatări telefonice directe.

DUMITRU SAVU — București : Într-adevăr, frumoasă și scrisă cu inimă de poet și îndrăgostit de fotbal, scrisoarea adresată de dv. „Tricolorilor — la Guadalajara" (pe care, de altfel, îmi voi lua îngăduința s-o transmit spre Guadalajara). V-a plăcut pronosticul lui Dobrin și vedeți și dv. posibilitatea unui succes de prestigiu pentru fotbalul românesc. Cine nu-l dorește, cine nu-l așteaptă ? Aveți total dreptate : fiecare jucător român are datoria să lupte pentru ECHIPĂ.

P. CINIA — București : Sînteți — se vede — cu toată modestia pe care am descifrat-o din primele rînduri ale scrisorii dv, un bun cunoscător al fotbalului și un „sufletist" autentic. Vă revoltați împotriva unor pretinși iubitori ai fotbalului care încă înaintea începerii primului meci din grupă își manifestă neîncrederea în echipa noastră — și o fac fără fair-play, rău&cios chiar. Sigur, una este să discuți realist și cu totul alta să dai de pe acum sentințe aspre și nedrepte. Perfect de acord cu dv.

Vă transmite cu primul prilej aprecierile făcute de dv. pe marginea comentariilor unor confrați de la alte publicații.

DAN PLENICEANU — Tr. Severin : Am primit articolul care v-a stîrnit atîta nemulțumire, dar pe care nu-l voi comenta din motive pe care, desigur, le intuiți. Sînt însă întru totul de acord cu ideea desprinsă din scrisoarea dv., anume aceea că întotdeauna dacă ai ceva de spus trebuie s-o faci nu numai cu competența specialității, ci și în respectul datorat cuvîntului scris și tipărit.

GH. NEGULESCU — Calafat : După schema... rezultatelor finale ale meciurilor din grupa de la Guadalajara rezultă că — cele 4 echipe realizînd aceleași scoruri (1—0 ; 0—1 ; 0—0) — toate formațiile întrunesc un număr egal de victorii și puncte. Și, atunci, cine se califică ? În grupe, în caz de egalitate de puncte între două sau mai multe echipe, ele vor fi departajate prin golaveraj (prin scădere), iar dacă egalitatea se menține se va trage la sorți !

Dan GARLEȘTEANU

PRONOSTICURI PENTRU CONCURSUL SUPLIMENTAR C. M.

LA 4 IUNIE SE ÎNCHIDE VÎNZAREA PENTRU CONCURSUL SUPLIMENTAR PRONOSPORT C.M. la care se atribuie din fond special importante premii în obiecte : AUTOTURISME, FRIGIDERE, TELEVIZOARE, APARATE RADIO ș.a.

Cunoscînd că la un asemenea concurs, cu un program atractiv, se formează colective de participanți, pentru a ajuta la stabilirea schemelor pe care le vor juca, am solicitat pronosticuri unor redactori de specialitate. Pronosticurile lor sînt prezentate în tabelul alăturat.

PREMIILE TRAGERII LOTO DIN 17 MAI 1970

EXTRAGEREA I : Categoria a II-a : 8,25 variante a 27.975 lei ; a III-a 23,95 a 4.818 lei ; a IV-a : 37,35 a 3.090 lei ; a V-a : 149,50 a 772 lei ; a VI-a : 280,95 a 411 lei. EXTRAGEREA a II-a : Categoria A : 1 variantă a 89.660 lei ; B : 1,25 a 71.728 lei ; C : 19.25 a 4.658 lei ; **D : 19,95 a 4.494 lei ; E : 57,60 a 1.557 lei ; F : 55.60 a 1.613 lei.** AMBELE EXTRAGERI : Categoria Z : 1136,55 a 100 lei.

Premiul de categoria A a revenit participantului SHUGER GERDA comuna Axente Sever județul Sibiu ; premiul de categ. B întreg a revenit participantei DANILIUC NINA din București.

MECIUL		DRAGOS COJOCARU T.V.	PETRE GATU FOTBAL	CONST. DIAMANTOPOL INF. BUC.	GABRIEL BĂDESCU T.V.
I	ROMÂNIA - CEHOSLOVACIA	2X	X1	X	2X
II	URUGUAY - ITALIA	1	2	2	2
III	BELGIA - U.R.S.S.	2	X2	2	X
IV	ANGLIA - BRAZILIA	2	1	1	2
V	BULGARIA - R.F.G.	2	2	2	2
VI	MEXIC - SALVADOR	1	1	1	1
VII	ROMÂNIA - BRAZILIA	2X	2	2	2X
VIII	SUEDIA - URUGUAY	2	X2	12	X2
IX	PERU - R.F.G.	X2	2	2	X2
X	CEHOSLOVACIA - ANGLIA	X2	12	X2	X2
XI	MEXIC. - BELGIA	1	1	X	2
XII	ISRAEL - ITALIA	2	2	2	2
XIII	BULGARIA - MAROC	1	1	1	1

UN FRUMOS SUCCES AL BOXULUI ROMÂNESC

20 DE MECIURI — 19 VICTORII!

Interviu fulger cu antrenorul ION POPA

Miercuri seara, tîrziu, s-a întors din turneul efectuat în Olanda grupul boxerilor români.

— Cum a fost? l-am întrebat pe Ion Popa.

— „Un turneu greu, cu 5 GALE, ÎN 5 ORAȘE: **Amsterdam, Utrecht, Zwolle, Rotterdam** și **Haga.** BĂIEȚII AU SUSȚINUT ÎN TOTAL 20 DE MECIURI, DIN CARE AU PIERDUT DOAR UNUL: **Ion Covaci la englezul Allan Minther. În rest,** NUMAI VICTORII ȘI CUVINTE ELOGIOASE.

— Ce sportivi de valoare au participat la întreceri?

— Au fost destui. **Russinov, Ignatov** și **Mihailov** (Bulgaria), **Kress, Fidler, Tierbach, Peters** (R.D.G.), **Minther, Welington, Stevens** (Anglia), **Bihim, Tonna** și **Cosentino** (Franța), **Orban, Feher, Bakony** (Ungaria), **Witek, Petek** și **Stachurski** (Polonia) și mulți alții. Deci, REPREZENTANȚII ROMÂNIEI AU AVUT ADVERSARI DE PRIMĂ MÎNĂ.

— Cum au evoluat băieții noștri?

În loc de răspuns, antrenorul Popa ne-a pus în față un vraf de ziare, care, **absolut toate, aveau numai cuvinte de laudă la adresa boxerilor români.**

— Totuși, dv. ca antrenor, cum apreciați comportarea lor?

— Excelentă. Toți au boxat foarte bine. **Ciucă, Nedelcea, Cuțov, Silberman, Năstac** și **Alexe** au încîntat asistența și pe specialiștii prezenți la reuniuni, iar **Covaci,** deși a pierdut un meci, s-a bătut ca de obicei pentru un rezultat bun. **Mica delegație a făcut o foarte bună propagandă sportului din România.** IAR LA PLECARE AM FOST SOLICITAȚI SĂ MAI TRIMITEM PUGILIȘTI ÎN ȚARA LALELELOR.

P. IOVAN

RAPORTUL DE FORȚE ÎN ATLETISMUL JUNIORILOR

În obiectiv Campionatele continentale de la Paris

François Tracanelli, campion european de sală la Viena
Foto: R. TOUCHARD

Hotărîrea Comitetului european de atletism de a lansa, cu începere din acest an, Campionatele europene de juniori exprimă noua orientare oficializată a acestui for, îndreptată spre tendința de a dezvolta continuu activitatea atletică internațională.

În majoritatea țărilor europene nu există un sistem unic de limitare pe virste, deși Comitetul european a precizat că pentru anul 1970 sînt juniori băieții născuți în anul 1951 (și mai tineri) și fetele născute în 1952 (și mai tinere).

În prezent, valoarea juniorilor europeni a atins un nivel ridicat, încît simpla enumerare a cîtorva cifre demonstrează creșterea masivă a performanțelor cu totul ieșite din comun: Jenkins (Anglia) 46.5 la 400 m; Drut (Franța) 13.7 la 110 m garduri; Tracanelli (Franța) 5,30 m la prăjină; Accambray (Franța) 68.24 m la ciocan; Neufville (Anglia) 52.6 la 400 m fete, Wieck (R.D.G.) 2:02,7 la 800 m fete; Pollack (R.D.G.) 4834 la pentatlon fete etc. Se poate spune astfel că decalajul între seniori și juniori scade tot mai mult. Cele mai puternice selecționate de juniori sînt cele ale R. D. Germane și U.R.S.S., ele fiind capabile de a întrece multe reprezentative de seniori de pe continent.

Un clasament (pe națiuni) întocmit pe baza celor mai bune rezultate din 1969 ale juniorilor europeni, arată astfel:

1. R.D.G. 81 p; 2. U.R.S.S. 58 p; 3. R.F.G. 33 p; 4. Anglia 31 p; 5. Franța 29 p; 6. Polonia 16 p; 7. ROMÂNIA 11 p; 8. Suedia 9 p; 9. Cehoslovacia 9 p; 10. Finlanda 7 p; 11. Ungaria 6 p; 12. Iugoslavia 6 p; 13. Bulgaria 4 p; 14. Norvegia 4 p; 15. Elveția 3 p; 16. Italia 2 p; 17. Spania 2 p; 18. Belgia 2 p; 19. Danemarca 1 p.

În clasamentele separate, la băieți, pe primul loc se află **U.R.S.S.** cu 37 p urmată de R.D.G. cu 35 p și R.F.G. cu 28 p (România locul 13), iar la femei în frunte este **R.D.G.** cu 46 p, urmată de U.R.S.S. cu 21 p, Anglia 15 p și România 9 p.

Ce poziții dețin tinerii noștri atleți în ierarhiile probelor în care s-au specializat?

Băieți născuți în anul 1950: 1. Petre Lupan 1500 m obstacole 4:07,4; 8. Adalbert Darvaș 200 m 21,5; 9. Constantin Nemeș 200 m 21,5; 7. Ervin Sebastien 110 m garduri 14,6; 11. Gheorghe Petronius 400 m garduri 53,3; 2. Vasile Bogdan decatlon 7093.

Fete născute în anul 1950: 2. Serafina Moriț suliță 52,84; 4. Maria Luca 1500 m 4:35,8; 5. Lucreția Mărgineanu greutate 14,60; Marion Becker suliță 51.62; 4. Angela Zirbo suliță 50,62; 5. Cornelia Popescu pentatlon 4393.

Băieți născuți în anul 1951—1952. Szabo Tamaș 100 m 10,5 — locul 5; 200 m 21,5 — locul 7; Sorin Păsulă 100 m 10.6 — locul 8; 200 m 21,6 — locul 8; 9. Andrei Kurunczi 100 m 10,6; 13. Constantin Stan 200 m 21,8; 7. Francisc Gedeon 400 m 48.3; ștafeta 4×100 m — echipa națională 41,2 — locul 5; ștafeta 4×400 m 3:16,4 echipa națională — locul 6; 1. Csaba Dosa înălțime 2,13; 8. Marian Chira înălțime 2,00; 17—19. Sepp Schenn, Adrian Dinu și Constantin Lihu prăjină 4.30; 11. Costel Ionescu lungime 7,35; 16. Gabriel Oană lungime 7,20; 17. Ștefan Lengyel triplusalt 14,51; 13. Gheorghe Suha disc 46,34; 13. Gabriel Ghelmegeanu ciocan 52,76; 12. Ion Vasilescu decatlon 6170 p; 9. Dumitru Anghel 10 km marș 47:59,4; 11. Miron Ceacoi 10 km marș 48:30,0.

Fete născute în anul 1951: Mariana Filip 24,7 la 200 m — locul 8, 54,3 la 400 m — locul 1; 2:10,4 la 800 m — locul 9; Rafira Fița 2:07,7 la 800 m — locul 3 și 4:29,7 la 1500 m — locul 6; Maria Lincă 2:09,4 la 800 m locul 5; și 4:24,6 la 1500 m — locul 2; 6. echipa națională de 4×100 47,5 m; 7. echipa națională de 4×400 m 3:49,7; 3. Marghiolița Matei înălțime 1,74; 12. Ildiko Bokor înălțime 1,66; 4. Alina Popescu lungime 6,10; 5. Viorica Brad greutate 13,88, 2. Carmen Ionescu disc 48,02; 4. Georgeta Bulc suliță 47,50; 8. Lucreția Matei suliță 46,20.

Băieți născuți în anul 1953 și mai tineri. 1. Marin Iordan greutate (5 kg) 16,28; 1. Gabriel Călin ciocan (5 kg) 56,98; 3. Francisc Mostiș 1 000 m 2:33,2; 3. Zoltan Szigyarto înălțime 1,91; 4. Gergely Kicsid înălțime 1,91; 6. Cristian Dreptu înălțime 1,90; 3. Anton Cornel prăjină 4,28; 8. Marian Voicu prăjină 4,00;

Fete născute în anul 1952: 9. Maria Ionescu lungime 5,92; 13. Florica Boca lungime 5,86; 7. Victoria Cîrstea greutate 13,70; 8. Mihaela Loghin greutate 13,70; 2. Maria Illi disc 46,78; 5. Valentina Cioltan disc 44,50; 6. Stela Ciontu suliță 46,20;

Fete născute în anul 1953 și mai tinere: Eleonora Monoranu 25,1 la 200 m — locul 8; 40,1 la 300 m — locul 1; 57,7 la 400 m — locul 9; Leontina Sălăjean 1:36,1 la 600 m locul 1 și 40,6 la 300 m locul 4; 2. Marta Satmari 14,4 la 100 m garduri; 5. Lucia Jinga lungime 5,96; 8. Eugenia Andreescu greutate 12,90; 5. Eva Zörgö suliță 45,78.

Important de reținut este faptul că pe lîngă numărul destul de ridicat de atleți juniori care se numără printre fruntași, mulți dintre cei care se înscriu pe aceste liste și-au îmbunătățit deja performanțele (Suha, Iordan, Monoranu, Sălăjean, Jinga, Dinu, Costel, Ionescu, Oană, Lengyel, Anghel, Ceacoi, Boca, Ciontu). Au apărut de asemenea și alți atleți cu rezultate de valoare (Hidi, Dumbravă, Voinea, Lazea, Manea)

Cu toate acestea nu trebuie să uităm că nivelul de ansamblu al tinerilor atleți români rămîne încă departe de cel al fruntașilor clasamentului general.

N. MARAȘESCU

sportul în lume

INTERVIUL ZILEI

„JUCĂTORII ÎNALȚI NU DISTRUG BASCHETUL",

DECLARĂ DR. WILLIAM JONES, SECRETARUL GENERAL AL F. I. B. A.

Vrînd-nevrînd, discuția ajunge tot la campionatul mondial recent încheiat. Prea puternice au fost impresiile cu care a plecat din sala Tivoli fiecare dintre actualii noștri oaspeți, atît de dominante au fost întrecerile care au fixat noua ierarhie a valorilor baschetului mondial.

— Ce v-a impresionat cel mai mult la Ljubljana? — *aceasta a fost prima întrebare adresată dr. Williams Jones (Marea Britanie), la care, secretarul general al F.I.B.A. a avut o replică promptă:* — *Zgomotul! A fost o atmosferă căreia cu greu îi poți găsi asemănare. Trebuie să ai plămîni de oțel pentru a dezlănțui furtuna care ne-a înconjurat seară de seară.*

— Credeți că ordinea stabilită de clasament indică valoarea reală a participantelor?

— *Fără îndoială. Dar, doresc să fiu bine înțeles: mă refer la posibilitățile formațiilor pe care le-am urmărit, și nicidecum la valoarea baschetului în țările respective.*

— Prin ce s-a deosebit această ediție de cele precedente?

— *Mie, cel puțin, mi-a întărit convingerea pe care o am de ani de zile: jucătorii înalți nu distrug baschetul. Luați-l, de pildă, pe Ubiratan. Cei 202 cm ai săi nu-l împiedică să fie un excelent tehnician și tactician, un veritabil star în constelația cea mai selectă. Cînd gabaritul se îmbină armonios cu viteza și fantezia, baschetul capătă o strălucire totală. Echipele Braziliei și Italiei au fost cele mai tipice exemple.*

— La Ljubljana, trei formații europene s-au clasat în primele patru locuri. Nu credeți că numărul reprezentantelor „bătrînului continent" într-o asemenea competiție ar trebui să crească?

— *Principalul lucru care ne interesează este dezvoltarea acestui joc în toate continentele. Poate că Polonia sau Spania ar fi meritat să participe la campionatul din Iugoslavia. Dar, abătîndu-ne de la un principiu la care toată lumea a subscris în mod voluntar, am fi comis o greșeală de neiertat.*

A. V.

OPINII ȘI REPLICI LA MASA DE LUCRU A BASCHETULUI INTERNAȚIONAL

(Urmare din pag. 1)

unor înlesniri (organizarea întîlnirilor în aer liber, modificări de calendar, preferințe în organizarea de competiții etc.).

Așadar, să trecem în revistă primele propuneri care au căpătat viață: **a IV-a ediție a Cupei Continentale se va desfășura în septembrie la Varese (Italia) cu participarea a T.S.K.A. Moscova, Real Madrid, Ignis Varese și a campioanelor (1969) S.U.A. și America de Sud, iar cea de-a V-a ediție a fost încredințată spre organizare clubului Corinthians din Sao Paulo (Brazilia) între 24—27 martie 1971, trofeul urmînd să fie disputat de Ignis, T.S.K.A., Corinthians și campioanele (1970) S.U.A. și America de Sud. Întrecerile C.C.E. (m și f) se vor disputa între 5 noiembrie și 8 aprilie 1971, iar cele ale C.C. între 3 decembrie și 8 aprilie 1971. Ultimul termen de înscriere — 10 septembrie.**

Cît privește discuțiile purtate în jurul statutului de jucător internațional, intervenția dr. **R. W. Jones,** exprimînd un punct de vedere oficial, ni s-a părut foarte interesantă. Secretarul general al F.I.B.A. a subliniat: **„Echipele de club pot folosi jucători de altă naționalitate avînd licența roz a F.I.B.A. Formațiile reprezentative însă nu pot cuprinde jucători naturalizați sau cu naționalitate dublă".** Actuala sesiune a Conferinței permanente promite. Lucrările continuă.

VOLEI: R. D. G. — Finlanda 3-1

HELSINKI, 28 (Agerpres). Echipa masculină de volei a R. D. Germane, care întreprinde un turneu în Finlanda, a jucat la Lauritsala cu reprezentativa țării gazdă. Victoria a revenit oaspeților cu scorul de 3—1 (12—15, 15—10, 15—10, 15—10).

Șahistele noastre pe locuri fruntașe

După nouă runde, în clasamentul turneului internațional feminin de șah de la Piotrkov Trybunalsky (Polonia), pe primul loc se află maestra română Eleonora Gogilea cu 6 puncte. În runda a 9-a, Gogilea a învins-o pe poloneza Heljwig. Asenova a cîștigat la Szolj, Karakaș la Klovane. Fosta lideră a clasamentului, olandeza Heemskerk, a pierdut la Hofmann.

În runda a patra a turneului internațional feminin de șah de la Balaton (Ungaria), Zatulovskaia a remizat cu Todorova, rezultat consemnat și în partida Szaday — Hojdarova. Celelalte partide, printre care Parubszki — Teodorescu și Honfy — Reicher, s-au întrerupt. În clasament continuă să conducă Zatulovskaia (U.R.S.S.) cu 3½ p, urmată de Szaday și Veroczi (ambele Ungaria) cu cîte 3 p, Teodorescu și Reicher (ambele România) cu cîte 2 (1) p etc.

UN NOU CAZ DE DOPAJ PRINTRE PENTATLONIȘTI

BUDAPESTA, 28 (Agerpres). — După cum transmite agenția M.T.I., federația maghiară de pentatlon modern a hotărît să anuleze rezultatele obținute în campionatul național de concurenții Istvan Mocsar și Marcsco Tibor, descoperiți la analiza antidoping că au folosit medicamente stimulatoare interzise. Cei doi sportivi aparținînd echipei Honved, în mod automat au fost anulate și rezultatele acestei formații, titlul de campioană fiind atribuit echipei Ujpest Dozsa.

FINIȘ ÎN RALIUL LONDRA — MEXIC

HANNU MIKKOLA ÎNVINGĂTOR DETAȘAT

Mașina finlandezului Hannu Mikkola a ajuns prima la Ciudad de Mexico

CIUDAD DE MEXICO, 28 (Agerpres). — Raliul automobilistic Londra—Ciudad de Mexico, organizat de ziarul londonez „Daily Mirror" în preajma campionatului mondial de fotbal, pe un traseu lung de 25 750 km pe șoselele Europei, Americii de Sud și Centrale, a prilejuit consacrarea finlandezului Hannu Mikkola, care împreună cu coechipierul său Gunnar Palm, a dominat autoritar cursa. Sosirea celor 20 de echipaje la Ciudad de Mexico s-a făcut pe ploaie, dar zeci de mii de locuitori ai capitalei aztece au ținut să-i aclame. Traversînd lungile „avenide", caravana s-a oprit pe stadionul „Azteca", unde fostul internațional englez de fotbal Jimmy Greaves a oferit căpitanului echipei mexicane, Gustavo Pena, o casetă conținînd gazon de pe stadionul „Wembley".

Iată CLASAMENTUL GENERAL INDIVIDUAL al raliului: 1. Hannu Mikkola (Finlanda) — Gunnar Palm (Suedia) pe „Ford Escort" — 9h 07 penalizare; 2. Brian Culcheth — Johnstone Syer (Anglia) pe „Triumph" — 10h 25; 3. Rauno Aaltonen (Finlanda) — Henry Liddon (Anglia) pe „Ford Escort" — 10h 46; 4. Paddy Hopkirk—Tony Nash — Neville Johnston (Anglia) pe „Triumph" — 12 h 26; 5. Timo Makinen (Finlanda) — Gilbert Staepelaere (Belgia) pe „Ford Escort" — 14 h 31; 6. Jimmy Greaves—Tony Fall (Anglia) pe „Ford Escort" — 19h 31; 7. Patrick Vanson (Anglia)—Olivier Turcat—Alain Leprince (Franța) pe „Citroen d.s. 21" — 22h 03; 8. Sobieslaw Zasada—Marek Wachowski (Polonia) pe „Ford Escort" — 23h 59; 9. Redgrave — Phil Cooper — Bob Freeborough (Anglia) pe „Morris 1800" — 24 h 42'; 10. Rosie Smith (Irlanda) — Alice Watson (Anglia) — Ginette Derolland (Franța) pe „Austin" — 30h 25.

„Cupa feminină" a competiției a revenit echipajului condus de Rosie Smith, urmat de echipajele conduse de Jean Denton (Anglia) pe „Morris 1800" și Claudine Trautmann (Franța) pe „Citroen d.s. 21".

DUPĂ BALCANIADA DE VOLEI

ANTRENORUL FEDERAL N. TÂRCHILĂ ESTE, TOTUȘI, OPTIMIST

Mărturisim sincer că, după acel usturător 0—3 în fața Bulgariei, înregistrat de voleibaliștii români la Balcaniada de la Atena, ne așteptam să citim gînduri negre pe fețele conducătorilor echipei masculine. Argumentul nostru: **la Balcaniadă, un singur adversar, echipa bulgară, putea să definească potențialul reprezentativei României. Și rezultatul acestui examen a fost surprinzător de dureros pentru iubitorii voleiului. Îndeosebi ținînd seama de faptul că peste patru luni, la mondiale, ne vom bate cu 5—6 adversari de talia bulgarilor, pentru a obține calificarea la Jocurile Olimpice. Prin urmare... Dar previziunile au fost infirmate de un robust optimism, deconcertant pentru noi, liniștitor.** Poate că este mai bine așa... Interviewatul nostru, antrenorul federal Nicolae Tărchilă, prezent la Atena, ne avertizează de la început că nu ia cîtuși de puțin lucrurile în tragic.

— Ce a însemnat Balcaniada pentru conducerea tehnică a echipei?

— A fost competiția binevenită pentru aprecierea stadiului de pregătire a echipei române în acest început de sezon internațional, în vederea obiectivului principal: mondialele din Bulgaria. Am întîlnit adversari de valori diferite, din rîndul cărora bulgarii au arătat un potențial foarte ridicat, fiind o echipă omogenă, cu joc precis și foarte eficace.

— Nu vă creează motive de îngrijorare severa înfrîngere suferită de echipa noastră în fața formației bulgare?

— Aparent, ar fi destule motive, însă ne gîndim la faptul că pînă la mondiale randamentul echipei noastre va crește mult și comportarea va fi alta.

— În ce a constat diferența dintre bulgari și români în acest joc? Poate ea fi curînd anulată?

— Jucătorii noștri au avut începuturi de set mai bune, dar n-au reușit să mențină același tempo în finaluri. Ridicătorii au fost la înălțime, în timp ce trăgătorii au avut, cu toții, mari oscilații, ceea ce a determinat pierderea în final a seturilor. De asemenea, o mai slabă coeziune în formația noastră a fost un element hotărîtor în pierderea jocului și, evident, a titlului balcanic. Pentru echipa română, problema omogenizării, impunerea jocului combinativ, precum și echilibrarea pregătirii tuturor jucătorilor rămîne cuvîntul de ordine pentru noi în perioada dinainte de C.M. Adăugînd unele îmbunătățiri pe care credem că le putem aduce, în acest răstimp, blocajului (și el deficitar) și atacului, sperăm ca diferențele evidențiate la Balcaniadă să dispară pînă la mondiale.

Deci, încredere, speranțe, după o crudă și, oricum, contrariantă înfrîngere. Să sperăm că timpul va da dreptate antrenorului federal.

Aurelian BREBEANU

din presa străină

ZAGALO: Ce trebuie, în primul rînd, pentru a cîștiga un campionat mondial...

Laborioșul extrem stînga Zagalo (atît de laborios încît i s-a spus, pînă la capătul carierei sale, „furnica"), devenit antrenor „cu mînă bună", o mînă care a dus din succes în succes echipele de care s-a ocupat, ceea ce i-a oferit marea onoare (dar și extrem de marea răspundere) de a se ocupa de reprezentativa Braziliei (supranumit acum „Zagalo-norocul"), a făcut o lungă confesiune săptămînalului „FRANCE-FOOTBALL", în ajun de a începe marea bătălie pentru Cupa Jules Rimet. Opiniile sale despre fotbalul brazilian și cel mondial, despre evoluția jocului acesta atît de popular și perspectivele lui (chiar dacă uneori contrazic alte convingeri) sînt expuse într-un limbaj fluid, în care nu o dată ideile se rotunjesc în eufemisme scăpărătoare

Referindu-se la schimbările produse în fizionomia jocului, Zagalo afirmă că în perioada 1958—1962 brazilienii atinseseră o **„evasi-perfecțiune"**, fapt care i-a determinat pe europeni **„să uite fotbalul tehnic, să consolideze sistemul defensiv și să-i combată pe adversari în toate sectoarele jocului, fără nici o excepție".**

În toată lumea — spune antrenorul brazilian, parcă nu fără oarecare regret — **s-a renunțat la jocul aerisit, al spațiilor mari în favoarea unui „fotbal de loeșoare suprapopulate".** El recunoaște, însă, că **„exigențele crescute în privința mobilității și a agresivității au dus la un «salt fantastic» în pregătirea fizică, tratată, pînă atunci, mai superficial."**

Adept al jocului ofensiv sau al celui defensiv? Zagalo spune deschis: **„La ora actuală, cred sincer că nu este posibil un joc ofensiv fără o apărare foarte sigură"** și continuă ceva mai departe astfel: **„Sectorul defensiv constituie fundamentul, baza întregului edificiu al jocului și cum eu nu pun carul înaintea boilor m-am ocupat, în primul rînd, de această problemă:**

Dar atacul! Aici, Zagalo are dificultăți mari, chiar dacă le disimulează într-o serie de generalități: **„Rămîi uimit cînd vezi cît de greu prinde în America de Sud această concepție de fotbal-solidar care se joacă obișnuit în Europa de mai mulți ani. În Lumea nouă, atacantul pare un fel de jucător sacru căruia nu poți să-i ceri decît driblinguri și fente. Singura capodoperă rămîne golul înscris. Or, acum, toată lumea se apără".**

Ca unul care a fost, în repetate rînduri, în Mexic, ca jucător și ca antrenor, Zagalo consideră că **„o altitudine de 1 800 m ca aceea de la Guadalajara nu are nici o repercusiune asupra organismului jucătorilor. La 2 200 m, însă, lucrurile se schimbă..."**

Și iată-l pe antrenor în fața întrebării-cheie: ce trebuie, în primul rînd, pentru a cîștiga un campionat mondial? Iar Zagalo își începe răspunsul cu o comparație plastică: **„A cîștiga titlul mondial aduce puțin cu a da o lovitură. Pentru aceasta** — spune el — **trebuie alcătuit un colectiv bine închegat. Unitate nu numai între conducători dar și între jucători și conducători... Trebuie ca armonia să domnească la toate nivelele iar jucătorii să aibă convingerea că nu pot fi excluși sub nici un pretext... În fine, este necesar să ai și șansă. Dacă, la momentul potrivit, mîna destinului nu te împinge puțintel, cu un deget, nu poți să ajungi campion al lumii".**

Mutată de la prezent pe tărîmul perspectivei, discuția a atins și problema fotbalului din anul 2000. **„Își va schimba înfățișarea** — spune Zagalo — **pentru că se vor schimba regulile de joc. Printre altele și cea a ofsaid-ului. Stadioanele vor fi și ele mai moderne, echipate pentru noctură căci fotbalul va deveni un spectacol de seară. Va rămîne, însă, fotbalul pe care-l îndrăgim, cu frumusețea și incertitudinile lui".**

CORNELIA PETRUȘCĂ ȘI ELENA TRANDAFIR — CAMPIOANE ALE LUMII LA PROBA DE PERECHI

(Urmare din pag. 1)

Trandafir 864 p.d., 2. Gertrude Engelman — Astride Wloka (R.D.G.) 863 p.d, 3. Eva Ludvic — Irene Calocsai (Iugoslavia) 845 p.d., 4. Ziegrid Lidner — Anemarie Preller (R.D.G) 837 p.d., 5. Ilse Nedhard — Maria Mayer (R.F.G) 828 p.d. ... 10. Elena Cernat — Margareta Szemani 793 p.d. ... 13. Ana Marcu — Crista Szocs 782 p.d. (21 de perechi).

Jocul șansei a continuat. În întrecerile masculine pentru cucerirea rîvnitului titlu a fost rîndul sportivilor români să guste din amărăciunea înfrîngerii, tinerii reșițeni Ilie Băiaș și Iosif Tismănaru fiind depășiți de renumitul cuplu din R. D. Germană — E. Luther și H. Brautingam cu numai un „băț": 1789—1788 p.d.! Se poate spune însă că reprezentanții noștri au fost mai mult urmăriți de ghinion, întrucît un alt tandem român, format din Ion Micoreu și Petre Purje **n-au putut urca pe podiumul laureaților din cauza unui singur punct pe care l-au avut în plus popicarii vest-germani, R. Pelikan — D. Zieher.**

CLASAMENTUL FINAL: **1. E. Luther — H. Brautingam (R.D.G.) 1789 p.d., 2. I. Băiaș — I. Tismănaru 1788 p.d., 3. R. Pelikan — D. Zieher (R.F.G.) 1775 p.d., 4.** I. Micoroiu — P. Purje **1774 p.d., 5. I. Blajovici — V. Kocearek (Cehoslovacia) 1766 p.d., ... 13.** C. Vinătoru — Gh. Silvestru **1719 p.d. (30 de perechi).**

După cum se poate vedea, popicarii români s-au numărat printre principalii animatori ai competiției mondiale de dublu. Toți reprezentanții noștri s-au calificat în turneul individual (programat a se desfășura simbătă) unde vor participa concurenții din prima jumătate a clasamentului alcătuit prin cumularea rezultatelor înregistrate în probele pe echipe și perechi. Vineri e zi de odihnă.

ÎN TURUL AL DOILEA DE LA ROLAND GARROS

PARIS, 28. — Pe terenurile de la Roland Garros au continuat campionatele internaționale de tenis ale Franței. În turul al doilea Ion Țiriac l-a eliminat pe Di Matteo (Italia) cu 6—1, 2—6, 7—5, 6—1.

Iată alte rezultate din proba de simplu bărbați (turul doi): Zednik (Cehoslovacia) — Hewitt (R.S.A.) 6—8, 6—3, 6—4, 6—8, 6—4; Pietrangeli (Italia) — Hombergen (Belgia) 1—6, 6—1, 6—3, 6—2; Hoad (Australia) — Pasarell (Porto Rico) 6—4, 3—6, 6—4, 6—4; Battrick (Anglia) — Carmichael (Australia) 6—3, 6—2, 6—4; Panatta (Italia) — Moore (Australia) 7—5, 1—6, 6—0, 2—6, 12—10.

TELEX • TELEX • TELEX • TELEX • TELEX

Ciclistul italian **Zilioli a cîștigat etapa a 10-a din Turul Italiei, desfășurată între Terracina și Rivisonoldi (172 km). El a parcurs distanța în 5h 22:31, fiind urmat la 13 s de Bitossi și la 26 s de grosul plutonului, în care se afla și liderul clasamentului general individual, Eddy Merckx. Belgianul este urmat de Ole Ritter la 1:58,0 și de Gimondi la 2:52,0.**

■

MADRID, 28. În cadrul concursului internațional de atletism, care se desfășoară în prezent la Madrid, sportivul grec Papanicolau a cîștigat proba de săritură cu prăjina cu rezultatul de 5,20 m. Clasat pe locul secund cu același rezultat (5,20 m), francezul Tracanelli a stabilit un nou record european pentru juniori.

■

La Modesto (California), tînăra speranță a atletismului american, Debbie Brill (în vîrstă de 17 ani), a cîștigat proba de săritură în înălțime cu performanța de 1,83 m

■

Sportiva cehoslovacă Miloslava Rezkova (campioană olimpică la Ciudad de Mexico) **a cîștigat la Praga proba de săritură în înălțime cu rezultatul de 1,81 m. Pe locul secund s-a clasat compatrioata sa Valentova cu 1,74 m.**

■

După cum anunță agenția iugoslavă de știri „Tanjug", cunoscutul baschetbalist iugoslav D. Rajkovici a încetat din viață subit, la locuința sa din Belgrad. Cauzele decesului nu se cunosc încă. Celebrul jucător era student în medicină, căsătorit și avea un copil.

■

La Düsseldorf s-a disputat meciul internațional de handbal dintre selecționatele masculine ale R.F. a Germaniei și Danemarcei. Victoria a revenit handbaliștilor vest-germani cu scorul de 22—16 (9—5).

■

Atletul sovietic A. Bondarciuk a aruncat ciocanul la 75,04 m, în cadrul concursului de la Leselidze. Recordul mondial, care-i aparține, este de 75,48 m.

Tiparul I. P. „Informația", str. Brezoianu nr. 23—25, București

40368

PROLETARI DIN TOATE ȚĂRILE, UNIȚI-VĂ!

Redacția și administrația: str. Vasile Conta nr. 16, tel. 11.10.05, interurban 72 și 286. Telex sportrom buc. 180.

sportul

4 pagini 30 bani

Anul XXVI — Nr. 917 (6351) ZIAR AL CONSILIULUI NAȚIONAL PENTRU EDUCAȚIE FIZICĂ ȘI SPORT Sîmbătă 30 mai 1970

MÎINE ÎNCEPE CAMPIONATUL MONDIAL DE FOTBAL!

Au mai rămas 24 de ore (poate ceva mai mult ori mai puțin, „fusele" orare joacă, uneori, feste în astfel de aprecieri...) și mult așteptata partidă inaugurală a celei de a IX-a ediții a Campionatului mondial de fotbal va fi un fapt împlinit. Așadar, trăim ultimele din lungile și numeroasele ore premergătoare acestui mare eveniment sportiv, așteptat cu un enorm interes pe toate meridianele globului.

La aproape o jumătate de secol de la ediția inaugurală, competiția supremă a fotbalului își vede azi exprimată universalitatea și popularitatea în forme diferite. Graiul cifrelor este elocvent în această privință: peste 1 500 de ziariști, radio și telereporteri sînt gata să reverse asupra lumii întregi un val de informații, comentarii sau reportaje; biletele s-au epuizat pe toate stadioanele; grupuri compacte de turiști sosesc continuu, pînă și din cele mai îndepărtate puncte ale globului.

Mexicul va fi, deci, începînd de mîine și pînă la 21 iunie, ziua finalei, capitala fotbalului mondial. O capitală care și-a primit oaspeții cu simpatie și sinceritate, cu zîmbet și voie bună. O capitală pe al cărui teritoriu, înscris de fapt doar în perimetrul celor 5 stadioane unde vor avea loc jocuri, se vor formula răspunsurile la mai multe întrebări: pe ce căi se va dezvolta fotbalul? lupta pentru rezultat va elimina definitiv spectaculozitatea?, valoarea individuală își va pune amprenta pe jocul unei echipe? Ca să nu mai vorbim de nerăbdarea cu care este așteptată confirmarea sau infirmarea pronosticurilor...

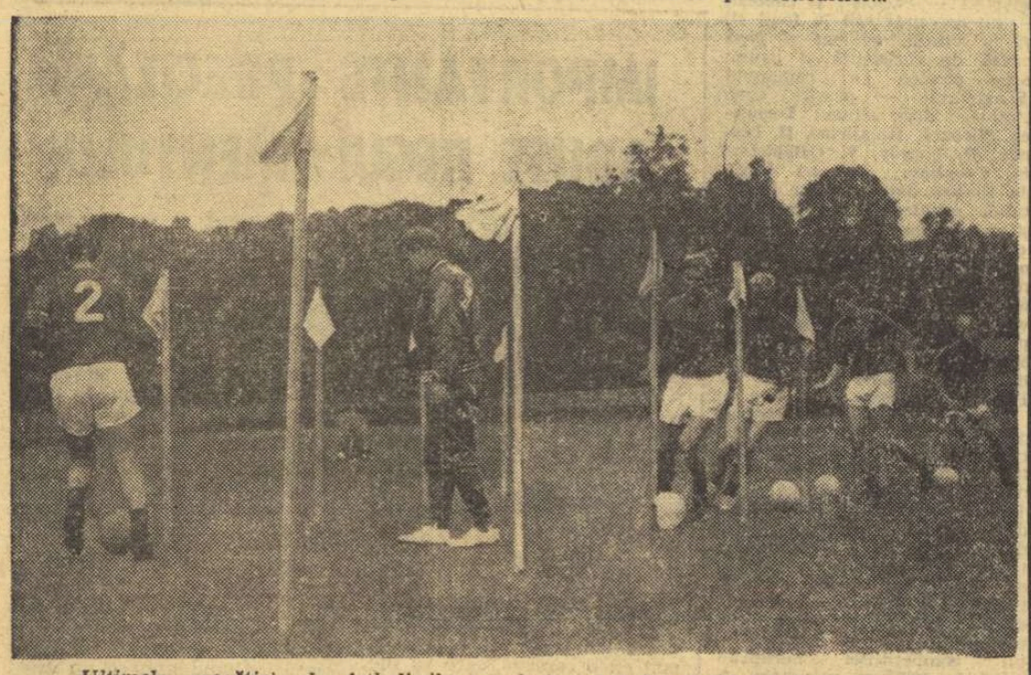

Ultimele pregătiri ale fotbaliștilor englezi, deținătorii titlului, înainte de start

EVOLUÎND MAI BINE, ECHIPA ROMÂNIEI S-A IMPUS ÎN ULTIMUL MECI DE VERIFICARE

Sînt posibile schimbări în formația pentru meciul cu Anglia

GUADALAJARA 29 (prin telefon, de la trimisul special al revistei „FOTBAL"). În clipa în care telefonista de la „Gran Hotel" m-a anunțat că peste cîteva minute va face legătura cu Bucureștiul, delegația țării noastre, prezentă la cea de a IX-a ediție a Campionatului mondial, tocmai se întorsese de la festivitatea ridicării drapelelor celor patru națiuni ale căror selecționate de fotbal își dispută calificarea în grupa C, la Guadalajara. Această festivitate a avut loc în piața centrală a orașului, unde, în prezența primarului și a altor oficialități locale, s-au intonat imnurile Angliei, României, Cehoslovaciei și Braziliei.

Joi după amiază la meciul susținut de formația României în compania echipei locale de primă divizie „Oro" fiind vorba de ultimul test pe care urmau să-l treacă fotbaliștii români s-a stabilit ca accesul publicului să nu fie permis pe terenul „San Rafael", pus la dispoziție de organizatori. Însă — spre surprinderea tuturor — la ora cînd trebuia să înceapă partida cîteva mii de iubitori ai fotbalului au luat cu asalt por-

Radu URZICEANU

(Continuare în pag. a 3-a)

Citiți în pagina a III-a

JURNAL MEXICAN

● CINE SÎNT ARBITRII CARE VOR CONDUCE JOCURILE ECHIPEI ROMÂNIEI DE LA GUADALAJARA ● PRIMELE DECLARAȚII ALE LUI BOBBY MOORE ● PĂREREA CELOR 16 ANTRENORI ● CĂLDURA TROPICALĂ

PARADA VEDETELOR de la LEONIDAS la BOBBY CHARLTON...

Bobby Charlton ANGLIA

În ultimii ani, televiziunea i-a popularizat, deseori, silueta. Cursele sale cu ruperi de ritm ne reamintesc de... Di Stefano. Prin travaliul său necontenit în teren ne face, de asemenea, să ne gîndim la celebrul animator al lui Real Madrid. Fără îndoială, Matt Busby n-a făcut niciodată o afacere mai bună decît aceea cînd l-a angajat pe tînărul Bobby, pe care tatăl său, un miner modest din Yorkshire, îl prezentase vestitului „Coach". „Afacerea" l-a costat în total cincizeci de lire sterline. Astăzi, Manchester ar refuza, probabil, să-l transfere pe Bobby chiar dacă i s-ar oferi 150 000 de lire.

Bobby Charlton este, fără îndoială, jucătorul cel mai complex din insulă. Evoluînd retras, el conduce manevrele cu o inteligență fără egal. El se găsește mereu acolo unde trebuie și la momentul oportun. Dacă la începutul carierei sale el se posta în fața porții adverse pentru a exploata forța șutului său, experiența, căpătată cu anii, l-a incitat la un „recul" în cîmpul de joc. Și, în această postură, Bobby Charlton este încă mai util echipei.

Jucător corect, care n-a fost suspendat niciodată, Bobby Charlton este un model de regularitate. El a purtat de aproape 100 de ori tricoul național britanice, aducîndu-și o contribuție importantă la victoria țării sale în „Cupa mondială".

PENTRU REFACERE ȘI RECONSTRUCȚIE, ÎNTREGUL POPOR — UN BRAȚ, O INIMĂ!

UMĂR LA UMĂR

Apele Dunării spală cheiurile portului. La Brăila n-au mai făcut isprava asta de 73 de ani...

Privită din elicopter, panorama comunelor Vădeni și Baldovinești este halucinantă. Peste 1 000 de case s-au prăvălit, stîlpii de telegraf, cîți au mai rămas în picioare, fac apelor adînci reverențe, ulițele au dispărut...

În imensul buzunar alcătuit de Siret și Dunăre în apropierea Brăilei, apele ușor încrețite se scurg prin spărturile anume făcute în dig și vor ajunge, prin albia bătrînului fluviu, în Mare. Pînă atunci, însă, specialiștii estimează la zeci și zeci de milioane de metri cubi cantitatea de apă pe care o suportă pămînturile dintre Brăila, Dunăre și Siret...

Din zidul de apărare al Insulei Mari, ridicat prin hărnicia oamenilor acestor meleaguri Dunărea rupe. Alte tone de întărituri, însemnînd muncă titanică de zile și nopți fără număr, vin să astupe cariile, să se împotrivească cu hotărîre înaintării apelor. Dar forța aceasta este dislocată din fabrici și uzine, de pe ogoare...

O statistică incompletă estimează pagubele din județul Brăila la peste 150 milioane lei...

Tabloul acesta real, numai el, ar putea da celor ce nu se află în aceste zile pe malurile Dunării falsa imagine a unei vieți triste, lipsite de bucuria împlinirilor, legate prin mii de fire doar de disputa om-stihie. Lucrurile nu stau însă așa. La vibranta chemare a partidului și aici, ca pretutindeni, oamenii, minunații oameni de lîngă ape, și-au încordat puterile, au asaltat recordurile muncii, au făcut și fac totul pentru ca înfloritoarea noastră patrie să-și urmeze, fără încetinire de ritm, drumul ce și l-a ales cu un sfert de veac în urmă.

...Combinatul de celuloză și hîrtie Chiscani dă în continuare sute de oameni, membri ai gărzilor muncitorești,

Hristache NAUM

(Continuare în pag. a 2-a)

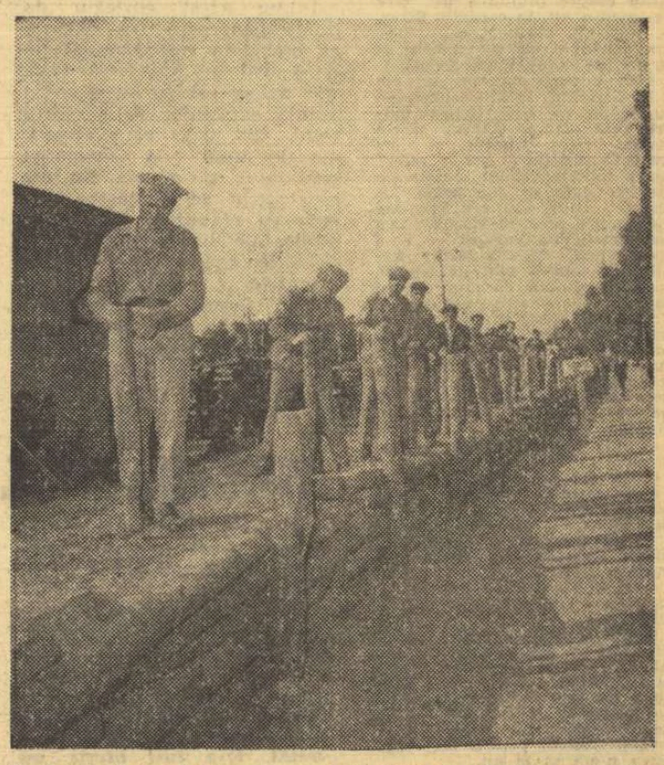

Încă un obstacol în calea apelor. Membrii gărzilor patriotice lucrează la ridicarea digului care apără portul Brăilei

LA STADIONUL „OLTUL" SE LUCREAZĂ!

La începutul acestei săptămîni, stadionul Oltul — C.I.L. Rm. Vîlcea a căzut victima apelor dezlănțuite. Imediat după retragerea puhoaielor, s-a trecut la evaluarea pagubelor, care, din fericire, datorită măsurilor energice luate din timp, nu sînt prea mari. După cum ne-a informat, telefonic, vicepreședintele CJEFS Vîlcea, prof. N. Dinescu, stricăciunile provocate de inundație depășesc cu puțin suma de 10 000 lei. Pe terenul de fotbal se află un strat de mîl gros de 15 cm. O parte din gazon a fost distrusă și va trebui înlocuită. De asemene, porțiuni din gardul de prefabricate, care împrejmuiește stadionul, au fost doborîte de ape.

Cel mai prețios obiectiv din incinta bazei sportive — moderna popicărie cu patru piste — nu a suferit, însă, nici un fel de stricăciuni datorită faptului că ușile au fost zidite și apele n-au putut inunda clădirea.

Conducerea asociației sportive Oltul—C.I.L. Rm. Vîlcea a lansat o chemare către toți sportivii vîlceni pentru a participa la lucrările de reparație a stadionului. S-a răspuns prompt, astfel că duminică, 7 iunie, frumoasa bază sportivă a Combinatului de industrializarea lemnului din Rm. Vîlcea va putea să-și redeschidă porțile.

Sportivii vîlceni s-au aflat la înălțime și acum ca și cu cîteva zile în urmă, în momentele grele ale aprigei bătălii cu apele ce amenințau orașul.

SPIRITUL DE ECHIPĂ

Zile de-a rîndul, hărțile cu județele țării, ce vedeau lumina tiparului, își modificau necontenit punctele de tensiune, încercînd să cuprindă traiectoria buimacă și zăludă a apelor ce călcaseră pactul nescris, de secole, cu oamenii acestor pămînturi. Dar mai vie, parcă, este harta ce consemnează eroismul, abnegația, voința neînfrîntă, conștiința partinică și solidaritatea poporului român manifestată pe întregul cuprins al țării. Este mai vie această hartă pentru că ea înfățișează relieful uman deosebit al acestor zile fără precedent în istoria zbuciumată a neamului nostru, dar care au intrat în istorie tocmai prin încărcătura lor pilduitoare, simbolică pentru energia și forța de neînvins a poporului român, condus de încercatul său Partid Comunist.

Ziarul nostru a relatat și continuă să relateze, de la fața locului, prin trimiși speciali și corespondenții săi, imagini rupte dintr-o realitate ce a debutat cumplit, sub avalanșa irațională a apelor, ce și-a derulat, apoi, filmul sub semnul unei aprige încleștări, pe viață și pe moarte, între natură și om, ca să putem spune, în sfîrșit, azi, mîine sau poimîine că a trecut coșmarul, că n-am îngenuncheat, că totul va fi cum a fost, cum ne-am propus să fie. O asemenea convingere este exprimată și în Hotărîrea Comitetului Central al Partidului Comunist Român, a Consiliului de Miniștri și a Consiliului Național al Frontului Unității Socialiste, prin care sprijinul neprecupețit al partidului și statului nostru acordat familiilor sinistrate își găsește o nouă și nobilă exprimare.

Din vești disparate se încheagă mozaicul luminos, tonifiant, al contribuției tinerei generații, a sportivilor țării, a celor ce activează pe acest tărîm generos, pentru ca viața să reintre pretutindeni și cît mai repede, pe făgașul ei constructiv. Drumul detașamentelor de sportivi, tehnicieni și studenți sportivi bucureșteni, plecați să lupte pe barricadele muncii de salvare și refacere a avuției naționale, se intersectează simbolic în aceste zile, cu motocicliștii veniți de pe Valea Prahovei și a Timișului pentru a participa la un concurs ale căror fonduri vor fi atribuite sinistraților. Ecoul știrii din Tg. Mureș ce anunță orele de muncă patriotică prestate de cei dăruiți sportului — tineri și bătrîni — pe arenele orașului, pentru readucerea lor în activitate, se unește cu cel al Reghinului, unde au început să producă unitățile industriale de materiale sportive. Fondurile realizate în urma nenumăratelor competiții și manifestări speciale se varsă precum afluenții, în cea mai primitoare matcă a acestor zile: „Contul 2000".

Guadalajara, de unde fotbaliștii tricolori au lansat prin eter răspunsul inimilor lor la chemarea pămîntului natal și Buzăul, unde cei mai buni handbaliști din lume vor evolua demonstrativ, sînt situate acum pe același meridian, care nu figurează pe nici o hartă din lume, ci doar în inimile și memoria fiecăruia dintre noi: meridianul solidarității și într-ajutorării, al celui mai generos și lucid spirit de echipă care a putut vreodată anima pe sportivii României socialiste.

Paul SLAVESCU

Azi, la Dinamo,

Derbyurile de baschet Dinamo — Steaua și Politehnica — Rapid

Amatorii de baschet din Capitală vor avea prilejul să revadă pasionantele derbyuri Politehnica — Rapid la fete și Dinamo — Steaua la băieți care au decis, nu de mult, titlurile de campioane ale României, în urma unor meciuri încheiate la limită. Jocurile vor avea loc azi, de la ora 17 în sala Dinamo, iar încasările realizate vor fi alocate „Contului 2000".

În cinstea Zilei internaționale a copilului

Un interesant concurs pentru școlari și pionieri

În organizarea asociației sportive C.P.M.B., în colaborare cu Consiliul Municipal București al Organizației Pionierilor, duminică va avea loc un concurs de sabie pentru școlari și pionieri. Concursul — programat în sala de sub tribuna centrală a stadionului Republicii, de la ora 9 — este organizat în cinstea Zilei internaționale a copilului. Și-au anunțat participarea trăgători de la cluburile Steaua, Progresul, Școala sportivă 1, Clubul sportiv școlar, Universitatea și Cutezătorii. Primilor clasați, organizatorii le vor oferi frumoase trofee.

Herăstrău — „repriza a III-a"

După întrecerile organizate de Clubul sportiv școlar și Olimpia, iată o nouă competiție care invită pe canotorii bucureșteni pe pista de apă a Herăstrăului: „Cupa școlii sportive nr. 1 București". Primul start — mîine, la ora 7.45.

DUPĂ 4 ZILE — 2 MEDALII DE AUR ȘI 1 DE ARGINT PENTRU POPICARII NOȘTRI

- Cornelia Petrușcă — prima favorită a probei individuale
- Patru jucători români în cursa pentru învidiatul titlu
- Sportivii din R.F.G. și R.D.G. — principalii adversari

În sfîrșit, după patru zile de dîrze dispute la Palazzo del Ghiaccio din Bolzano, participanții la campionatele mondiale de popice au avut vineri o binemeritată zi de odihnă. Jucătoare și jucători din cele 11 țări au făcut o reconfortantă excursie, inițiată de organizatori, vizitînd pitoreasca localitate Merano. Unii dintre sportivi au rămas însă în hotel să se odihnească în urma eforturilor depuse, iar alții au făcut ușoare antrenamente în vederea startului în probele individuale.

Fetele și băieții noștri, în mijlocul cărora domnește o atmosferă de voie bună și optimism, au plecat în excursie. Și în timp ce sportivii români, cotați de presa de specialitate ca principalii animatori ai actualei ediții a C.M., și-au refăcut forțele pentru ultima probă din program, ne-am uitat pe însemnări pe marginea celor patru zile de întreceri, la capătul cărora ei au cucerit două medalii de aur și una de argint.

Românii Ilie Băiaș (stînga) și Iosif Tismănaru au cucerit medalia de argint în proba de dublu

(Continuare în pag. a 4-a)

La Sofia — atleți din 15 țări

Astăzi, la Sofia, încep întrecerile din cadrul tradiționalului concurs de atletism organizat de ziarul „Narodna Mladej", la care și-au anunțat participarea sportivi din 15 țări.

Atleții români vor fi și ei prezenți la concurs. Federația noastră de specialitate s-a orientat, în general, spre atleți tineri, de perspectivă, ca: Ion Burcă, Mihai Negomireanu, Cornel Dima etc. Dintre sportivii consacrați vor concura Șerban Ciochină și Argentina Menis.

PE VELODROM — „CUPA OLIMPIA"

Astăzi, de la ora 16,30, velodromul Dinamo va găzdui prima rundă (a doua, peste o săptămînă) a unei noi competiții deschise pistarzilor — „Cupa Olimpia". Pentru seniori sînt programate următoarele probe: cursa de urmărire (4 000 m), viteză și adițiune de puncte (51 ture, cu sprint la 3 ture); iar pentru juniori mari: cursa italiană, viteză și adițiune de puncte (30 ture). În completare, o probă de eliminare pentru juniori mici.

ARBITRUL MECIULUI DE TENIS IUGOSLAVIA — ROMÂNIA

La propunerea federației de specialitate din Iugoslavia, forul nostru de resort a fost de acord ca arbitrul principal al întîlnirii de tenis din cadrul semifinalei europene (grupa A), Iugoslavia — România, are va avea loc la Maribor, să fie LASZLO GORODI (Ungaria).

AZI ȘI MÎINE, ROMÂNIA-UNGARIA LA GIMNASTICĂ

Așadar, astăzi după-amiază, la ora 17, în sala Floreasca, echipele reprezentative masculine de gimnastică ale României și Ungariei încep tradiționala lor confruntare. Îi vom putea vedea la lucru pe: Mihaiuc, Păunescu, Gheorghiu, Coșariu, Buh, Grecu (România), Berczi, Bordan, Kisteleki, Kovacs, Molnar, Mentsik (Ungaria). Arbitrajul va fi asigurat de Mircea Bădulescu și Ștefan Hărgălaș (România), Hunffyi Nandor și Poprocsi Vilmos (Ungaria), sub conducerea lui Anton Markovici (Iugoslavia).

Azi — exercițiile impuse, mîine — liber alesele.

Duminică, la televiziune: „Din nou, la mondiale"

Duminică, la ora 15,40, postul nostru de televiziune va transmite filmul sportiv: „Din nou, la «mondiale»", o interesantă trecere în revistă a celor mai importante momente pe care le-a parcurs fotbalul românesc pentru a atinge acest țel.

Pelicula a fost realizată de George Pascaru și Mihai Crișmaru, după scenariul lui Ioan Chirilă.

PERIOADA DE TRANSFERĂRI LA HOCHEI PE GHEAȚĂ

Federația de hochei ne-a comunicat că perioada de transferări a jucătorilor este 1 iunie — 1 iulie, timp în care la sediul federației se vor putea depune formele stabilite prin regulamentul de transferări.

PENTRU REFACERE ȘI RECONSTRUCȚIE

GÎNDURILE UNUI COPIL

Bogat (din nefericire), încărcat cu expresii extreme, produse de situații-limită, este sacul reporterului plecat în ultimele două săptămîni în țară, în patria noastră bîntuită de stihia apelor.

Lupta cu apa, adeseori sinonimă cu lupta împotriva morții, a produs reporterului impresiile cele mai puternice pe care vreo documentare pe teren i le-a lăsat vreodată.

Eroismul colectiv al oamenilor a însumat nenumărate momente de vîrf, cu eroi, probabil pentru totdeauna necunoscuți.

Nu unui asemenea moment am să-i consacru, totuși, rîndurile de față, deși cunosc atîtea fapte petrecute în ultimele zece zile încît aș putea să scriu un roman... Nu ! Vreau să scriu cîteva cuvinte despre întîlnirea pe care am avut-o azi, în cartierul Silvaș, la una din taberele sinistraților din județul Arad, cu un băiat de 14 ani, pe nume Viorel Costaș.

Aici, într-un cort primit din R.D. Germană, locuiește împreună cu familia sa, tatăl, Grigore Costaș, electrician la U.V.A., mama, Maria Costaș, casnică, și doi frați, Constantin și Victor, elevi. L-am întîlnit ducînd mamei alimentele care se dau celor sinistrați. Tatăl său era la servici, frații erau la școală. „Eu am cursul după-amiază — mi-a spus Viorel. Mi-am făcut lecțiile și acum o ajut pe mama".

Asigurîndu-mă că și-a pregătit toate temele pentru după-amiază, Viorel s-a oferit să-mi prezinte tabăra sinistraților. „Aici sînt corturile americane, trimise tocmai din Chicago, astea în care stăm noi sînt din R.D.G., dincolo sînt vagoanele-rulotă, în fiecare din ele locuiesc cîte două familii...

— Cum se doarme aici ? — l-am întrebat pe Viorel.

— Eu am dormit dus. Mamii i-a fost, însă, cam frig. Plouă mereu, ăsta-i necazul. Dar nu ține mult. Am auzit că în curînd o să ne dea casă nouă. Pînă atunci, rezistăm noi. Bătălia cea mare a trecut...

— Cum ți s-a părut „bătălia cea mare ?" — cum o numești tu, Viorele.

— Am învățat în cîteva zile cît în 7 ani de școală. Oamenii noștri s-au arătat adevărați urmași ai lui Mihai Viteazul. Am văzut cu ochii mei soldați-eroi luptînd cu moartea, salvîndu-ne pe noi de la moarte. Am văzut grija celorlalți oameni pentru noi. Toate astea n-am să le uit.

— Gîndurile unui copil de 14 ani...

Marius POPESCU

MEDIAȘUL TRĂIEȘTE!

...Rănile sînt adînci. Haotica dezlănțuire a apelor a încrustat urme ca de fier înroșit nu numai pe chipurile oamenilor, ci și pe numeroase unități economice ale Mediașului, deteriorînd mașini și utilaje, stagnînd producția. Multă vreme nu mi se vor șterge din memorie imaginile înregistrate, timp de o zi și o noapte, cît am stat la Mediaș : uzina „Automecanica" complet inundată, instalațiile uzinelor textile „Tîrnava" acoperite de un strat de mîl gros de peste 30 de centimetri, Uzina electrică total paralizată.

Întreg acest cortegiu de duble nenorociri (să reținem că orașul a fost înundat de două ori) nu a înfrînt, însă, nici măcar pentru un moment voința oamenilor de a reface totul. Un uriaș elan creator s-a declanșat la chemarea partidului și munca de reconstrucție se desfășoară cum cu maximum de intensitate. Se lucrează la curățirea locuințelor care au fost inundate și din care apa s-a retras. Casele avariate sînt refăcute. Au fost formate echipe speciale de zidari, dulgheri, instalatori. Oameni care cu două săptămîni în urmă țineau condeiul în mînă, ocupîndu-se de contabilitatea vreunei întreprinderi, acum mînuiesc mistria și bidineaua... Voința de a reface orașul este unanimă. Elevii școlilor generale și ai liceelor au devenit, prin forța împrejurărilor, ajutori de zidari, specialiști în evacuarea apelor. Fără să fi învățat vreodată, ei știu acum ce este și cum funcționează un aspersor sau o vidanjeză. Părinții lor — într-un efort unit și o disciplină demne de toată stima — lucrează la repunerea în funcțiune a capacităților de producție a întreprinderilor avariate de furia apelor. Luptînd cu greutăți pe care nimeni nu și le-ar fi putut închipui, oamenii-eroi ai Mediașului au redat activității normale aproape toate unitățile productive. Uzina electrică a fost primul obiectiv asupra căruia și-au îndreptat eforturile. Cu excepția cîtorva străzi, Mediașul este iarăși iluminat, transportul în comun a fost reluat, Întreprinderea de gospodărie orășenească prestează din nou servicii pentru populație. La uzinele „Automecanica" și la Intreprinderea de transport-auto muncitorii nu și-au precupețit energiile, lucrînd cîte 16—18 ore pe zi.

Municipalitatea orașului depune eforturi susținute pentru aprovizionarea cu alimente și medicamente a populației. Cu multă satisfacție și mulțumire primesc mediașenii sinistrați ajutoarele trimise de cooperatorii din județ, de locuitorii altor județe ale țării, ca și ajutoarele venite din străinătate. Joi au sosit la Mediaș — din partea Crucii Roșii a R. F. a Germaniei — instalații de purificare a apei, 90 de corturi și 540 de paturi expediate din S.U.A. În oraș sînt prezenți și specialiști ai unor firme din Italia care acordă asistență și ajutor tehnic la repunerea în funcțiune a utilajelor avariate.

Mediașul trăiește ! Mediașul învinge !

Ion GAVRILESCU

MECIUL SOLIDARITĂȚII

Constantin Hîrșova, de la gazeta județeană „Drapelul Roșu" ne transmite din orașul de pe malul Begăi : **„Clubul feroviarilor timișoreni a hotărît să invite pentru cîteva zile echipa Olimpia Satu Mare să-și continue antrenamentele în Timișoara. Fotbaliștilor din Satu Mare, oraș crunt calamitat, le-a fost oferit un rînd special de echipament, confecționat în culorile specifice clubului lor. Răspunzînd cu emoție și bucurie scrisorii prin care echipa din Satu Mare era invitată de clubul C.F.R. Timișoara, jucătorii Olimpiei sosesc azi în orașul de pe malul Begăi. Mîine, cele două echipe, adversare în cadrul aceleiași serii a diviziei naționale B, vor disputa un meci amical, meciul solidarității și omeniei, iar fondurile realizate vor fi donate sinistraților".**

Mîine, aproape toate competițiile republicane de handbal vor programa ultimele partide, unele dintre ele decisive fie în lupta pentru ocuparea primelor locuri, fie în apriga dispută ce o prilejuiește evitarea retrogradării. Doar campionatul masculin de categoria A se va încheia săptămîna viitoare. Cu acest prilej va avea loc la București tradiționala partidă derby : Steaua — Dinamo, al cărei rezultat nu va mai influența de această dată cu nimic lupta pentru titlu, Steaua fiind, de pe acum, campioană a țării.

Deci, în celelalte întreceri, campionatul feminin de categoria A și campionatele diviziilor B, mîine are loc ultima etapă, hotărîtoare în disputa echipelor feminine de cat. A, care programează la București un meci important pentru configurația părții superioare a clasamentului : Confecția — Universitatea Timișoara, precum și alte trei jocuri decisive în lupta pentru evitarea retrogradării.

În categoria B lupta este la fel de pasionantă. În seria I a întrecerii rezervată echipelor feminine, Textila Buhuși învingînd joi pe Politehnica Galați cu 21—6 (11—4) și-a asigurat promovarea în divizia A. Restul competițiilor își vor definitiva locul în clasament abia după consumarea acestei etape.

★

Consiliul sindical județean Prahova, în colaborare cu CJEFS a organizat joi un turneu fulger de handbal dotat cu „Cupa prieteniei". Victoria a revenit echipei campioane a țării Steaua care a învins Universitatea București cu 19—15 și Rafinăria Teleajen cu 16—11.

V. VLĂSCEANU, A. CRISTEA
corespondenți

Scrisoare către redacție

Am primit la redacție, din partea Clubului sportiv al orașului Cîmpulung Muscel, o scrisoare semnată de președintele clubului, Al. Duță, în care se spune : *„În dorința de a sprijini sportivii din zonele calamitate, Clubul sportiv orășenesc Cîmpulung, jud. Argeș, organizează o tabără de pregătire și antrenament în perioada de vară cu sportivii fruntași din aceste zone, oferind masă și cazare gratuită pentru un număr de 25—30 sportivi. De asemenea, vom pune la dispoziția acestora, în mod gratuit, bazele sportive ale clubului : sală de box și lupte, stadion, sală de gimnastică, teren pentru handbal și volei".*

SPORTIVII BUCUREȘTENI — PESTE 3700000

Organizațiile sportive din București (fără cluburile universitare) vor contribui pînă la sfîrșitul anului cu peste 3 700 000 lei la ajutorarea zonelor lovite de inundații. Bilanțul provizoriu este următorul :

- **559 071 — donații din salariile activiștilor sportivi**
- **217 875 — din partea sportivilor**
- **415 000 — (estimativ) manifestații sportive**
- **776 493 — materiale și echipament sportiv**
- **1 434 648 — economii bugetare, fără a se afecta programul de pregătire.**

„POPORUL ROMÂN ÎMI ESTE DRAG"

Ieri, s-a aflat în București dl. Ahmet Comert, cu soția, care a făcut o escală în Capitală pe ruta spre Paris. Ahmet Comert este arbitru internațional de box și a fost în nenumărate rînduri oaspetele țării noastre, apărînd între corzile ringului cu ecusonul A.I.B.A. pe cămașă. Printre altele, el a oficiat și la campionatele europene găzduite anul trecut de patinoarul „23 August".

„Sînt un vechi prieten al României — ne spunea, ieri, la sediul Federației române de box, dl. Comert. *Poporul român îmi este drag, pentru ospitalitatea, hărnicia și toate virtuțile care l-au făcut admirat în întreaga lume. Am aflat cu durere în inimă despre marea nenorocire care s-a abătut asupra acestor pămînturi diriguite de mîini și mînți destoinice. Vreau, împreună cu soția mea, să donez în favoarea celor care au avut de suferit de pe urma calamităților suma de 50 de dolari. Puțin, dar din toată inima".*

UMĂR LA UMĂR

(Urmare din pag. 1)

pe frontul apelor. Cei rămași duc și ei o luptă eroică. În ultimele zile, din entuziasta lor activitate au rezultat 5 tone de cartoane, 4 tone de hîrtie și 2 tone de celuloză peste plan.

...Muncitorii Uzinei Laminorul s-au angajat să realizeze, peste producția curentă, 3 000 tone laminate, profile ușoare și mijlocii, să obțină beneficii de 2 milioane peste cele planificate. Zilnic, aici în uzina laminoriștilor, sînt înregistrate realizări ce depășesc prevederile cu 30—90 tone laminate, cuie, lanțuri, șuruburi, nituri și altele.

...Fabrica de ciment Stînca dă, mai mult ca înainte, zeci de tone de ciment, Uzina Progresul și-a mărit substanțial — la peste 6 milioane lei — angajamentele de depășire a sarcinilor de plan.

...Țăranii din comunele Viziru, Romanu, Tudor Vladimirescu și Traian au oferit găzduire sinistraților din Vădeni și Baldovinești. Apoi, laolaltă, au trecut la întreținerea culturilor din zonele neafectate de viitoarea apelor.

...La C.A.P „Mircea Vodă", 420 de cooperatori au prășit într-o singură zi porumbul de pe 100 ha. La Tătaru 300 de țărani au efectuat muncile agricole pe 100 ha de floarea soarelui, iar alți 600 au prășit porumbul. Pe pămînturile Brăilei se lucrează din zori și pînă-n seară pentru ca ele să rodească mai mult, să dea țării mai multă hrană.

...Cei 2 000 de elevi, copii sinistrați, cazați în internatele din Brăila, își continuă cursurile.

...Din toate colțurile țării sosesc ajutoare.

Este acesta tabloul real al ritmului în care oamenii de lîngă ape muncesc cu calm și bărbăție pentru a cicatriza rănile produse de dezlănțuirea naturii.

O veste adusă de „Scînteia", a încălzit și mai mult inimile : Comitetul Central al Partidului Comunist Român, Consiliul de Miniștri și Consiliul Național al Frontului Unității Socialiste au hotărît să fie ajutată populația și cooperativele agricole de producție care au avut de suferit din cauza calamităților naturale. Citind, fețele oamenilor se luminau. Partidul, statul își dovedesc încă o dată grija față de oameni, alină cu părinteasca dragoste suferințele pricinuite de inundații. Grupuri, grupuri, bărbați și femei, tineri și bătrîni discută cu vădită satisfacție fiecare punct al Hotărîrii, socotesc timpul în care oamenii, grație acestui sprijin, își vor vedea din nou gospodăriile întregite.

În contextul acestei frățești colaborări, al luptei hotărîte a tuturor cetățenilor țării pentru ștergerea urmelor dezastrului, al grijii nețărmurite pe care partidul o poartă fiecăruia dintre noi, îmi vin în minte cuvintele scriitorului Ștefan Bănulescu, și mi se par a nu fi fost zămislite numai de talentul și de simțirea lui ci și de inimile noastre, ale tuturor : **„Ne gîndim, în zilele astea, la tot ce am avut, la tot ce ne-au lăsat ca moștenire de preț înaintașii noștri și la tot ce am strîns cu toții prin ani grei de trudă și sacrificiu fără seamăn, și dacă încă nu știm ce ne va rămîne din rămasul rămas, știm că putem fi tari și uniți, că am știut să fim în aceste zile și nopți tragice umăr la umăr, inimă lîngă inimă".**

UN GEST

Dl. Herman Krupfel, conducător al secției de handbal S. C. Urab (R. F. a Germaniei), aflat în aceste zile la Timișoara și luînd cunoștință de calamitățile naturale abătute asupra unor județe ale patriei noastre, a hotărît să contribuie cu suma de 150 mărci vest-germane la ajutorarea sinistraților. De asemenea, el a vizitat căminele studențești timișorene, unde sînt găzduiți copii din Satu Mare, cărora le-a oferit dulciuri în valoare de 500 lei.

ADEZIUNI LA INIȚIATIVA ARBITRILOR

Dînd curs apelului făcut, arbitrii de rugby din Capitală au adresat o scrisoare ziarului, prin care consimt să doneze în folosul populației sinistrate toate baremurile ce li se vor cuveni de la turneul final al campionatului național de juniori, precum și cele de la jocurile de calificare pentru promovarea în divizia A.

Aceeași hotărîre — de a oferi drepturile ce i se vor cuveni de la meciurile conduse pînă la sfîrșitul anului — a luat-o și arbitrul de fotbal Nicolae Petriceanu, comunicînd-o ieri redacției.

ZIMNICEA

ÎN PUNCTUL CEL MAI DE SUD DE PE HARTA ȚĂRII

Ne îndreptăm către Dunăre, depășind pe șoseaua mărginită de lanuri bogate, zeci de tractoare. Coloana uriașă de forțe rulează și ea grăbită spre punctul cel mai de sud de pe harta țării : orașul Zimnicea. Prognoza hidro-meteorologică menționează că aici apele bătrînului Dunăre sînt în creștere. În port unda a acoperit cheiul, plaja strandului. Hotărîre, calm, încredere în forțele proprii. Asemenea creșteri (chiar și mai mari) a mai înregistrat fluviul în portul Zimnicea. Îngrijorarea însă, este prin altă parte, la digul care apără comunele învecinate : Zimnicele, Năsturelu, Gorgani.

În apropiere de oraș, peste coronamentul taluzului acestui imens baraj, privim apele ce curg paralel cu Dunărea, formînd un tot. Fluviul și-a întins cu mult albia peste digul natural și acum muscă din obstacolul așezat de oameni în calea lui. Ieri a reușit să se infiltreze în dreptul Cantonului 3, dar a fost imediat respins, urmîndu-și calea ocolită prin lunci. Zi și noapte, stau de veghe cooperatori gata să intervină în orice moment. Numeroase motopompe lucrează neîntrerupt la eliminarea apei strecurate hoțește înspre tarlalele roditoare ale C.A.P.-urilor. Din loc în loc, patrulează cîte un tractorist, povestind, dacă e întrebat, despre începuturile acestei lupte. **„Veghea de noapte,** ne spunea organizatorul Florea Camper, **este mai grea, mai ascuțită. Dinspre apele tulburi apar, cînd și cînd, lucruri ciudate, modificate, multiplicate de întunericul nopții. O dată ni s-a părut că vine spre noi o plută, un buștean. Dar nu, nu putea fi așa ceva, curentul fiind opus nouă. Am crezut apoi că e o vidră. Era un mistreț, unul din cei mulți care au trecut digul salvîndu-se deocamdată. Dar nu pe aceștia îi urmărim noi. Privim prin sita întunericului zbaterea căprioarelor încercuite pe cîte un grind și cînd se face ziuă dăm vestire lui nea Grigore Piatrăneagră, de la filiala de vînători din Zimnicea care le salvează, dîndu-le în stăpînire alte pămînturi".** Se povestește multe, noaptea, la veghe. Urechile însă deprinse cu zgomotele cîmpiei, a apelor înregistrează totul. Un zbucium de val mai mare, un întrerupt de ritm la motopompe. Dincolo se află 4 000 de hectare cu grîu, floarea soarelui, cartofi, sfeclă — întregul rod al pămîntului din fosta baltă Zimnicele. Cu screpere și drăgi, brigăzi de tineri mecanizatori returnează Dunării (prin canalul de desecare), apa pătrunsă în această parte a digului. Din răstimpuri în răstimpuri, grupuri de tineri, veniți pe camioane încărcate cu saci, cu fascine împotriva apelor, descarcă — în punctele ce se preconizează a fi amenințate — materialele de întărire a digului. Sînt sportivii comunelor, acei băieți minunați gata să rezolve orice situație.

Vasile TOFAN

PADELE-PAGAE

DE CE NUMAI DOUĂ PROBE ?

La recenta ediție a „Cupei Dinamo" a surprins, oarecum, faptul că în cea de a doua zi a întrecerilor de viteză specialiști recunoscuți ai distanțelor de 500 și 1000 m — în frunte cu Aurel Vernescu — erau, la Snagov, doar... spectatori. Pentru lămurirea lucrurilor ar fi, poate, îndeajuns să amintesc că regulamentul competiției limita — la două probe — dreptul de participare al componenților lotului la aceste întreceri de pregătire și verificare înaintea primelor regate internaționale și nu prea departe de campionatele lumii de la Copenhaga.

Întrebarea : **„de ce numai două probe ?"** cere — și are, într-adevăr —, însă, și un răspuns de fond.

Se știe că multă vreme, în dorința de a spori prestigiul internațional al caiacului și canoei, deși numărul sportivilor de mare valoare era destul de redus, se participa la toate probele (extrem de numeroase) campionatelor europene și mondiale, soluția salvatoare fiind cel mai adesea înscrierea „vîrfurilor" la cîte 3—4 probe — de regulă acelea la care se trag și serii, recalificări, semifinale... Nu o dată, aceiași sportivi — caiaciști și canoiști — au concurat atît la fond cît și la viteză, evident o grea probă de rezistență și uzură. Spre cinstea lor, campionii Snagovului — printre care amintesc doar cîțiva : **Vernescu, Nicoară, Ismailciuc, H. Ivanov, D. Ivanov, V. Calabiciov, S. Covaliov... — au făcut, de fiecare dată, dovada talentului, excelentei lor pregătiri și a pasiunii pentru sportul caiacului și canoei, reușind nu numai să „acopere" numeroasele probe ci — surprinzător, acum la ora retrospectivei — să și cîștige laurii europeni, ori mondiali, unii stabilind chiar recorduri în materie de... medalii (Nicoară, H. Ivanov, Vernescu etc.).**

Specialiștii sportului nostru, conducătorii federației, au știut că o asemenea soluție nu poate fi decît o rezolvare de moment, că suprasolicitarea prelungită a performerilor va duce la uzura acestora și la descreșterea valorică a rezultatelor. De aceea, de cîțiva ani încoace se acordă o atenție sporită măririi numărului de sportivi fruntași în toate probele cuprinse în regulamentul competițiilor europene (pînă în 1969) și mondiale. A fost destul de greu să îndeplinim acest important obiectiv, hotărîtor în mare măsură pentru progresul sportului nostru.

Trebuia să ridicăm elemente noi — uneori tineri necunoscuți, dar cu calități — la nivelul înaltei măiestrii a lui Vernescu sau Sciotnic, să găsim înlocuitori — cît mai mulți — pentru dublul canoiștilor Sidorov - Calinov etc. Sîntem, la această oră, bucuroși să constatăm că după multă muncă, la care și-au adus contribuția însemnată antrenorii din toate cluburile cu secții de caiac-canoe, după îndelungate căutări și, de ce n-am spune-o, după unele eșecuri, **s-a făcut un remarcabil pas înainte în direcția eliminării unei stări de lucruri care, în ciuda unor succese de moment, amenința să devină un obstacol aproape de netrecut.** Pentru că, **în perioada la care mă refer, puținii sportivi de mare valoare erau suprasolicitați nu numai la C.E. și C.M., ci și la regatele internaționale sau în competițiile interne.** Toate acestea în timp ce — consecință firească — tinerii caiaciști și canoiști „umpleau" ici-colo un gol sau își prelungeau așteptarea debutului.

Iată de ce la „Cupa Dinamo" componenții lotului care se pregătesc pentru sezonul internațional și pentru „mondialele" de pe pista de la Bagsvaerd, nu au mai concurat decît în maximum două probe. Sînt astăzi în loturile de caiac (băieți și fete) și canoe peste 50 de sportivi **care au sau pot atinge valorile fruntașilor. De ce atunci, să continuăm uzarea unor campioni doar de dragul de a mări (!?) șansele unui echipaj sau altul ?**

Va trebui să cerem tinerilor, care au acum mult mai mari posibilități de afirmare, să nu se bizuie numai pe talentul și pregătirea lor de astăzi, SĂ MUNCEASCĂ AȘA CUM AU FĂCUT-O ȘI O FAC CEI MAI VALOROȘI REPREZENTANȚI AI CAIACULUI ȘI CANOEI, și astăzi încă, după 10—15 ani de performanțe de prestigiu, adversarii cei mai temuți ai tuturor participanților la campionatele lumii. Mai ales că nici unula dintre ei nu i se va mai cere, cum i s-a cerut de attea ori lui Aurel Vernescu, de exemplu, să lupte pentru medaliile de aur la K 1—500, K 1—1 000, K2—500, K 2—1000, sau ștafetă...

Marile performanțe pot și trebuie să fie realizate, în sportul nostru, PRIN CONTRIBUȚIA ÎNTREGII ECHIPE. Este ceea ce ar însemna pentru noi, înainte de toate, un important succes la „mondialele" din acest an.

Radu HUȚAN

IMPORTANTE PRECIZĂRI ADUSE REGULAMENTULUI

„Cupa României" la oină, competiție care angrenează an de an tot mai multe echipe, a ajuns în faza finală. Printre măsurile luate pentru buna desfășurare a ultimelor meciuri se numără și precizările făcute de colegiul central de arbitri pe marginea unor paragrafe din regulament. Astfel, articolele și alineatele de mai jos au fost modificate după cum urmează :

Articolul 9, al. 4 — Dacă un jucător al echipei de la „bătaie" aflat în teren se accidentează, cu aprobarea arbitrului principal poate fi înlocuit cu o rezervă, care va începe jocul, fie din spațiul în care s-a produs accidentul, fie din spatele liniilor de plecare sau întoarcere, după cum se găsea în culoarul de ducere sau de întoarcere.

Articolul 32, pct. 9, al. 6 și articolul 34, al. 1 — Dacă mingea bătută este prinsă direct de unul dintre jucătorii de la „prindere", înainte de a atinge pămîntul și fără să fi trecut linia de fund, sau dintr-o pasă, din vole sau ricoșare, „prinsul la mijloc" este valabil.

Dacă în zona de trei-sferturi, mingea este prinsă dintr-o pasă, din vole sau ricoșare, de către un coechipier, „prinsul la mijloc" este valabil pentru echipa de la „prindere", iar echipei de la „bătaie" i se acordă un punct suplimentar.

Articolul 32, pct. 15, al. 5 — Jucătorii echipei de la „bătaie" se consideră loviți atunci cînd părăsesc terenul și mingea se află în joc. Dacă ies cînd mingea nu este în joc (afară din teren) vor fi readuși de arbitrul principal în spațiul în care se găseau înainte de a ieși mingea din teren.

Modificările intră în vigoare cu ocazia finalei de la Mangalia.

AVATARURILE PUGILISMULUI CONSTĂNȚEAN

S-a scris mult despre boxul constănțean, despre succesele și insuccesele sale, despre oamenii care-l conduc. A fost o vreme cînd pugiliștii din această parte a țării erau excelent cotați pe scara valorilor naționale, cînd antrenorii federali apelau la pugiliștii din Constanța pentru a alcătui echipele reprezentative. De cîțiva ani, însă, flacăra boxului constănțean pîlpîie. Antrenorii, cu mici excepții, au rămas aceiași : Buză, Iacobovschi, Baciu, Zănogeanu, și mai tinerii lor colegi Teodorescu și Văduva. Sportivii însă au dispărut unul după altul din prim planul activității pugilistice. Pintilie, Răgălie, Baciu, Ameth, Stoenescu, Neagu au abandonat activitatea. Alții, cum sînt Dinu (28 de ani), Anton (27), Pițu (27), Preda (26), Șoșoiu (25) au ajuns la o vîrstă cînd nu le mai poți pretinde cine știe ce performanțe. Schimbul de mîine ? Deocamdată, inexistent. În sălile asociațiilor Portul, Energia, Voința, Constructorul și, bineînțeles, la Farul sînt numeroși copii care se inițiază în tainele boxului, dar performanțele lor nu pot fi așteptate decît peste cîțiva ani. Principala formație a Constanței, Farul, este îmbătrînită. Antrenorii așteaptă cu nerăbdare reîntoarcerea acasă, a boxerilor Tr. Cerchia, M. Dumitrașcu, A. Isai, V. Filip și A. Stoianovici, pentru a putea face față competițiilor viitoare. Se speră că aceștia, împreună cu Iliescu, Simionescu și Aurel Mihai, vor salva onoarea echipei.

Situația critică în care se găsește acest sport, cu vechi și frumoase tradiții impune o analiză temeinică a cauzelor care au generat stagnarea, impune măsuri urgente și eficiente să readucă pe linia de plutire boxul, atît de îndrăgit de localnici. Ar fi o greșeală de neiertat dacă organele sportive constănțene s-ar legăna în iluzia că rezultatul de 11—11, obținut, nu de mult, în compania formației campioane, Steaua, reflectă potențialul ridicat al echipei Farul.

Cunoscînd bine situația boxului din Constanța, de care am mai avut prilejul să ne ocupăm, credem că este cazul să aducem din nou în discuție activitatea antrenorilor. Un centru pugilistic ca cel din Constanța, angajat an de an în importante confruntări interne și internaționale, nu are voie să stagneze, să aștepte salvarea din partea altora, să se cramponeze de o serie de pugiliști lipsiți de valoare, sau îmbătriniți. Regresul boxului constănțean nu trebuie pus însă atît pe seama incapacității unor antrenori, cît pe disensiunile dintre aceștia, pe carențele de ordin educativ chiar ale celor chemați să pregătească viitoarele succese. Constanța e singurul oraș din țară de unde ne-a fost dat să auzim că doi antrenori se bat în sală, că aceștia fumează în fața sportivilor. Pe de altă parte, chiar și atunci cînd ei înțeleg să-și facă datoria, luînd măsuri împotriva unor boxeri nedisciplinați, nu sînt ajutați de către organele sportive locale. Dimpotrivă, sancțiunile cerute de ei nu sînt aplicate. Dar, cum am spus, antrenorii „au grijă" să-și știrbească singuri prestigiul, favorizînd, în cele din urmă, indisciplina unora dintre membrii secției. Buză se vaetă în stînga și-n dreapta că nu e ajutat, că boxerii nu-l ascultă, și amenință că va pleca din Constanța. Reconsiderînd cu obiectivitate activitatea sa, vom vedea însă că în ultimii ani el n-a descoperit nici un pugilist de autentică valoare și că, de fapt, singurul său produs rămîne Ion Dinu. Maestrul Buză nu mai lucrează la mănuși cu elevii săi, antrenamentele reducîndu-se la cîteva indicații date colegului său Văduva. Să nu înțelegem, atunci, nemulțumirea tovarășilor din conducerea clubului Farul ? Exprimîndu-și insatisfacția pentru activitatea din ultimul timp a antrenorului Buză, nu de mult, președintele C.J.E.F.S. Constanța ne spunea că va duce tratative cu Ștefan Iordache pentru a-l convinge să revină la conducerea echipei Farul. Cert este că echipa simte nevoia unui antrenor energic și priceput, pentru că altfel, Farul riscă... să se stingă.

Dar, a acorda în continuare, atenția exclusiv primei echipe, fără ca și ceilalți antrenori care lucrează cu juniorii să fie sprijiniți efectiv, înseamnă ca peste cîțiva ani să se ajungă la aceeași situație. Dacă pe ici pe colo a mai apărut cîte un boxer talentat (cum e Simionescu, descoperit în sala Energia, sau Bursuc, la Portul), acesta este meritul exclusiv al antrenorilor Iacobovschi și Baciu. Situația pare a se înviora întrucîtva, deoarece și în secția de juniori a Farului, tinerii sînt pregătiți cu mai multă atenție. 40 de copii, din totalul de 600 cîți s-au prezentat la selecția făcută de antrenorul Teodorescu, învață temeinic nobila artă. Păcat că în noua și moderna sală în care se pregătesc „seniorii" clubului, nu se observă aceeași tragere de inimă. Cu o umbră de tristețe și de ironie în același timp, Ion Dinu ne spunea deunăzi : „Avem sală excelentă. Boxerii însă ne lipsesc". Fără comentarii...

Romeo CALARAȘANU
CORNEL POPA-coresp. prin.

UNDE MERGEM?

SÎMBĂTĂ

ATLETISM : **Centrul „23 August"**, de la ora 16 : concurs de juniori categoria I, organizat de „Viitorul".

FOTBAL : **Stadionul Republicii**, ora 17 : Sportul studențesc—Steaua (Cupa României) ; **teren Laromet**, ora 15,30 : Tehnometal Buc. — Mașini unelte Buc. (juniori) ; ora 17,30 : Tehnometal — Mașini unelte (div. C) ; **teren Voința**, ora 17,30 : Voința Buc. — Laromet Buc. (div. C) ; **teren Autobuzul**, ora 17,30 : Autobuzul Buc. — Sportul muncitoresc Buc. (div. C).

CĂLĂRIE : **Baza hipică din Calea Plevnei**, de la ora 15 : concurs internațional.

BASCHET. Sala **Dinamo**, de la ora 17 : Rapid—Politehnica (f), Steaua—Dinamo (m).

CICLISM : **Velodromul Dinamo**, de la ora 16,30 : „Cupa Olimpia".

DUMINICĂ

ATLETISM : **Stadionul Republicii**, de la orele 9 și 17 : campionatele municipale pentru **juniori II și III.**

FOTBAL : **Stadionul Progresul**, ora 11 : Progresul Buc.—Politehnica Galați (div. B) ; **teren Electronica**, ora 17,30 : Electronica Obor—Petrolistul Boldești (div. C) ; **teren Voința**, ora 13 : Șc. sp. 2 Buc.—Petrolul Tîrgoviște (juniori) ; **teren Autobuzul**, ora 10 : Autobuzul Buc. — Rapid Buc. (juniori) ; **teren Sirena**, ora 17,30 : Sirena Buc — Flacăra roșie Buc. (div. C) ; **teren Laromet**, ora 13 : Laromet Buc. — Celuloza Călărași (juniori) ; **teren Sportul muncitoresc**, ora 13 : Sportul muncitoresc—Dunărea Giurgiu (juniori) ; **stadion „23 August" (teren IV)**, ora 13 : Centrul „23 August" — Unirea Focșani (juniori) ; **teren Olimpia**, ora 10 : Flacăra roșie Buc. — Voința Buc. (juniori).

CĂLĂRIE : **Baza hipică din Calea Plevnei**, de la ora 9 : concurs internațional.

RUGBY. **Stadionul Tineretului**, de la ora 9,30 : Rapid Buc. — Cimentul Medgidia, Constructorul Buc. — Electroputere Craiova (meciuri pentru calificare în div. A).

HANDBAL. **Teren Giulești**, ora 9 : Rapid—Voința Odorhei (f A) ; **teren Progresul**, ora 9 : Progresul—Constructorul Timișoara (f. A) ; **teren Dinamo**, ora 11 : Confecția Buc. — Universitatea Timișoara (f A) ; **teren Tineretului**, ora 9 : Universitatea Buc — C.S.M. Sibiu (f A) ; ora 16,45 : Steaua—Dinamo Brașov (m A) ; ora 18 : Universitatea Buc. — Voința Buc. (m.A) ; **teren Voința**, ora 9 : Voința—Inst. Pedagogic Bacău (f B).

CICLISM : Str. **Cîmpinei**, ora 9 : etapa a II-a a „Cupei Municipiului București".

fotbal

Jurnal MEXICAN

AU FOST DESEMNAȚI ARBITRII MECIURILOR ECHIPEI ROMÂNIEI

Au fost stabiliți arbitrii care vor conduce jocurile din cadrul optimilor de finală. **Meciul România — Anglia**, care va avea loc la 2 iunie, va fi arbitrat la centru de Vital Loraux (Belgia) ajutat de Roger Machin (Franța) și Diego de Leo (Mexic). Ca rezervă a fost trecut Ferdinand Marschall (Austria). La jocul **România — Cehoslovacia** a fost desemnat ca arbitru de centru De Leo (Mexic) ajutat de Loraux (Belgia) și Emzberger (Ungaria). Rezervă a fost trecut Machin (Franța). **Meciul România — Brazilia** va fi condus de Marschall (Austria) la centru, ajutat de Baretto Ruiz (Uruguay) și Loraux (Belgia). Figurează ca rezervă Machin (Franța).

Arbitrul român Andrei Rădulescu va fi „tușier" la meciurile Suedia — Israel (7 iunie la Toluca) și Suedia — Uruguay (10 iunie la Puebla).

DECLARAȚIILE LUI BOBBY MOORE

Înainte de a părăsi Bogota, pe calea aerului, fotbalistul englez Bobby Moore, acuzat că ar fi furat o brățară de aur cu diamante, a ținut o conferință de presă. Căpitanul echipei Angliei a spus printre altele: **„Voi avea în permanență legătura cu autoritățile columbiene așa cum le-am promis pentru a descoperi pe acela care a furat brățara. Acuzația care mi se aduce este complet nefondată".**

Apoi, Moore s-a urcat într-un avion al unei companii argentiniene plecînd la Ciudad de Mexico. Pe aeroportul mexican el a fost întîmpinat de peste 100 de ziariști și fotoreporteri. Moore nu a făcut nici-o declarație spunînd numai: **„vom vorbi mai tîrziu, mai tîrziu"**. Denis Follows, secretarul federației engleze de fotbal, care l-a însoțit pe Moore la Bogota a declarat următoarele: **„Noi sîntem siguri că poliția columbiană va descoperi pe adevăratul hoț al brățării. Moore se află în bună dispoziție și nu și-a pierdut forma sportivă. El va începe imediat să se antreneze cu ceilalți selecționabili. În cursul anchetei de la Bogota, Moore a dovedit mult calm demonstrînd nevinovăția sa. Cred că justiția columbiană va face lumină în acest caz deplorabil".**

STENOGRAMA ANTRENORILOR

Un corespondent al agenției TASS, care se află la Ciudad de Mexico, a întreprins o interesantă anchetă fulger în rîndul celor 16 antrenori principali ai echipelor participante în turneul final. Ancheta intitulată „Stenograma antrenorilor" răspunde pe scurt la următoarele întrebări: **„Cine va cîștiga campionatul mondial? Ce șanse acordați echipei dv.?"**

Iată răspunsurile (în ordinea grupelor)

Gavril Kacialin (U.R.S.S.). **„La titlu candidează Anglia, Brazilia și Italia. Dorința noastră: să ne calificăm în semifinale".**

Raul Cardenas (Mexic). **„Anglia, R.F.G., Italia și Brazilia — ordinea primelor clasate, dar surprizele nu sînt excluse. Dorința noastră? Minimum locul IV — maximum campioni mondiali!"**

Raymond Goethals (Belgia). **„1. Brazilia, 2. Anglia, 3. R.F.G. Ar fi bine să ajungem în sferturile de finală."**

Carasco Vivanco (Salvador). **„1. Anglia, 2. Brazilia, 3. Italia. Primul obiectiv: să nu fim ultimii".**

Eduardo Hohberg (Uruguay). **„1. Anglia, 2. Brazilia, 3. R.F.G., 4. Cehoslovacia. Dacă formația noastră își va regăsi forma normală va cîștiga grupa de la Puebla".**

Emanuel Schaffer (Israel). **„R.F.G. — campioană mondială, U.R.S.S. pe locul II, și Anglia pe locul III. Dacă ne vom acomoda cu clima, și altitudinea nu vom fi out-sideri!"**

Ferruccio Valcareggi (Italia). **„1. Anglia, 2, Brazilia, 3. Cehoslovacia, 4. Bulgaria. Șansele noastre sînt condiționate și de... noroc."**

Ovar Bergmark (Suedia). **„In orice caz, o echipă sud-americană va cuceri trofeul. Înclin spre Brazilia, în finala cu U.R.S.S. Dorim calificarea în sferturi."**

Sir Alf Ramsey (Anglia). **„Brazilia și Uruguay din America de Sud, R.F.G., Italia, Belgia, U.R.S.S., Bulgaria și Cehoslovacia sînt candidate la titlu. Noi sîntem mai puternici decît în 1966! Deci..."**

Angelo Nieculescu (România). **„Cea mai mare șansă o au U.R.S.S., Uruguay, Brazilia și R.F.G. Deși grupa noastră este cea mai grea, sper să ne calificăm în sferturile de finală."**

Josef Marko (Cehoslovacia). **„Prevăd o finală între Anglia cu Italia sau cu R.F.G. România poate surprinde. Mă abțin să vorbesc despre șansele noastre."**

Mario Zagalo (Brazilia). **1. Brazilia, 2. R.F.G., 3. Anglia. Este cea mai puternică reprezentativă a Braziliei care a participat vreodată în vreun turneu final."**

Valdir Perreira (Didi) — (Peru). **„Nu voi da nici un pronostic. Mă limitez la formațiile care se vor califica în sferturi. U.R.S.S. și Mexic; Italia și Uruguay; Anglia și Brazilia; R.F.G. și Peru. Sperăm să ne calificăm în semifinale!"**

Ștefan Boșkov (Bulgaria). **„1. Anglia, 2. Brazilia, 3. Italia. Calificarea în sferturi este pentru noi o mare performanță."**

B. Vidiniei (Maroc). **„Prevăd o finală R.F.G.—Bulgaria! Mă abțin de la orice alt pronostic."**

Helmut Schön (R.F.G.). **„1. Anglia, 2. Italia, 3. U.R.S.S. 4. Brazilia. Timpul nefavorabil nu a permis o pregătire temeinică a formației noastre. Așa că... să nu sperăm prea mult".**

CĂLDURĂ DE 40 DE GRADE

Echipa Angliei a efectuat un antrenament cu public pe stadionul clubului Atlas din Guadalajara. Fotbaliștii englezi au executat un program de pregătire fizică de o oră și jumătate, în pofida unei călduri de 40 grade. Apoi, împărțiți în două echipe, fotbaliștii englezi au susținut o partidă la două porți. Echipa Angliei a repetat acest program și în cursul zilei de vineri.

★

Marko, antrenorul echipei Cehoslovaciei, a spus că din cauza căldurii excesive, jucătorii săi au pierdut din greutate și se resimt foarte mult. Căpitanul echipei României, Mircea Lucescu, a declarat că suferă din cauza căldurii și că nu are poftă de mîncare. Lucescu a arătat că de la sosirea sa la Guadalajara și pînă în prezent a slăbit 4 kg.

Fără cuvinte Desen de Romulus SCARLAT — Moreni

ECHIPA ROMÂNIEI S-A IMPUS

(Urmare din pag. 1)

țile stadionului și organizatorii au solicitat conducerii selecționatei noastre să permită, totuși, accesul publicului în tribune, ceea ce antrenorii români au acceptat. Partida a luat sfîrșit, după cum probabil se știe acum în țară — cu scorul de 4—1 (1—1) în favoarea jucătorilor români. Ei au apărut pe teren în următoarea formație: RĂDUCANU—SĂTMĂREANU, LUPESCU, DINU, MOCANU—GHERGHELI, NUNWEILLER — DEMBROVSCHI, TĂTARU, DUMITRACHE, LUCESCU. Meciul a început în nota de dominare a localnicilor care, mai bine acomodați cu căldura și cu particularitățile terenului, au inițiat cîteva acțiuni periculoase. În min. 6, la o centrare de pe partea dreaptă **Suarez a intervenit cu capul și a înscris** pe lîngă Răducanu, simplu spectator la această fază. De altfel, portarul român va mai comite și alte greșeli pînă la sfîrșitul primei reprize. După primirea golului echipa română a acționat ceva mai insistent și Dembrovschi (min. 8) a ratat o bună ocazie de a egala, obligînd portarul advers să degajeze în corner. Apoi, jocul s-a echilibrat și în min. 42 Tătaru, infiltrat pe partea dreaptă a centrat bine, **iar Lucescu a reluat din vole, aducînd egalarea: 1—1.**

În repriza secundă, în echipa română s-au produs două modificări: Adamache a luat locul lui Răducanu, iar Dumitru a jucat pe postul lui Gherghelii. Selecționata română s-a mișcat mult mai bine în această formulă și a început să domine tot mai evident. Jocul la mijlocul terenului a fost mai ordonat, pasele au avut mai multă adresă și mai multă cursivitate. În min. 57 Lucescu a centrat spre punctul de 11 m **și Dumitrache a șutat, tot din vole, imparabil: 2—1.** După 12 minute, Dumitrache a driblat doi adversari, a scăpat singur spre poartă dar o fost faultat, lovindu-se chiar la gleznа unde mai fusese accidentat. El a părăsit terenul, fiind înlocuit de Neagu. În min. 71 Dembrovschi a făcut o splendidă cursă pe extremă, a centrat înapoi și **Nunweiller a reluat cu capul în plasă: 3—1.** Atacurile echipei noastre au continuat, dar Tătaru (min. 74) și Neagu (min. 80) au ratat ocazii bune. Scorul final (4—1) a fost pecetluit de **Lucescu în min. 86 la capătul unei acțiuni personale.**

În general, se poate spune că reprezentativa română a evoluat mai bine față de partidele anterioare, dovedind că a început să se acomodeze cu condițiile de temperatură și de climă. S-au evidențiat în acest meci: **Mocanu, Lupescu, Nunweiller și Dumitru** (după toate probabilitățile el va fi preferat lui Ghergheli pentru partida cu Anglia). De asemenea, este aproape sigur că **Adamache** îl va înlocui pe Răducanu. În ceea ce-l privește pe **Dumitrache, medicul echipei noastre, dr. Tomescu, ne-a asigurat că pînă la întîlnirea cu fotbaliștii englezi el va fi apt să intre pe teren.** În legătură cu acest joc, interesant ni se pare faptul că întreaga presă mexicană apreciază pozitiv comportarea fotbaliștilor români. De pildă, ziarul **„El Informator"**, care apare la Guadalajara își intitula cronica în ediția de vineri: **„Echipa României își arată abia acum adevărata față!..."**

Astăzi după amiază (n.r. vineri) echipa României va face un antrenament de acomodare pe stadionul „Monumental Jalisco", unde marți va întîlni, în prima partidă a grupei C, selecționata Angliei campioana lumii

Azi și mîine, optimile „Cupei României"

După ce miercuri s-a disputat ultima partidă a 16-imilor, în care s-a înregistrat o mare surpriză (C.I.D. Gherla a eliminat pe Rapid București), azi și mîine vor avea loc optimile „Cupei României". La această oră, toate echipele și-au încheiat pregătirile în vederea meciurilor ce le au de susținut și, datorită desfășurării jocurilor pe terenuri neutre, pornesc, teoretic, cu șanse egale. De aceea este foarte greu de prevăzut formațiile care se vor califica în sferturile de finală ale competiției.

Iată programul optimilor:

● **BUCUREȘTI: Sportul studențesc — Steaua, arbitru: Aurel Bentu — București. Meciul va avea loc azi, pe stadionul Republicii, de la ora 17.**
● **SIBIU: „U" Cluj — Steagul roșu Brașov, arbitru: N. Cursaru — Ploiești. Partida se va disputa azi.**
● **IAȘI: C.F.R. Pașcani — Farul Constanța, arbitru: C. Buburuz — Bacău.**
● **CÎMPINA: Tractorul Brașov — Dinamo București, arbitru: M. Vasiliu — Ploiești.**
● **CRAIOVA: Metalul Tr. Severin — F. C. Argeș, arbitru: Ilie Hristea — Alexandria.**
● **CLUJ: A. S. Armata Tg. Mureș — U.T.A., arbitru: S. Mureșan — Turda.**
● **BRAȘOV: Petrolul Ploiești — Dinamo Bacău, arbitru: Marin Niță — București.**
● **CÎMPIA TURZII: C. I. L. Gherla — Jiul Petroșani, arbitru: G. Pop — Brașov.**

FOȘTII JUCĂTORI DIN NOU PE GAZON

Clubul sportiv Progresul București organizează o competiție fotbalistică rezervată echipelor de old-boys, la care și-au anunțat participarea formațiile Steaua, Dinamo, Rapid și, bineînțeles, Progresul. Fiecare meci se va disputa în 2 reprize a cîte 40 de minute.

Primele partide vor avea loc joi 4 iunie. Dar, iată programul:

— joi, 4 iunie, stadionul Progresul (str. dr. Staicovici), ora 16,30: **Rapid — Steaua;** ora 18: **Progresul — Dinamo;**

— marți, 9 iunie, stadionul Progresul, ora 16,30: **învinsele între ele;** ora 18: **învingătoarele între ele (cîștigătoarea va primi „Cupa Progresul").**

În pauzele întîlnirilor de fotbal vor avea loc probe de atletism și demonstrații de lupte libere.

Toate fondurile realizate vor fi donate familiilor sinistrate.

...ȘI REEDITAREA PARTIDELOR PETROLUL—STEAGUL ROȘU DE ACUM 10—15 ANI

Joi, la Ploiești, clubul Petrolul va organiza o întîlnire de fotbal între foștii purtători ai tricourilor formației ploieștene din perioada 1955—1965 (cînd Petrolul a cucerit campionatul țării) și cei ai Steagului roșu din Brașov. Așadar, localnicii vor avea posibilitatea să se reîntîlnească cu Fronea, frații Munteanu, Dridea, Bădulescu, Neacșu și rivalii lor de atunci, Seredai, Campo, Sigheti, Ghiță, Proca.

Cuplaj la Arad...

Pe terenul Gloria din localitate s-a disputat joi după amiază un interesant cuplaj fotbalistic. În prima partidă, U.T.A. a întrecut pe C.F.R. Arad cu scorul de 3—1 (1—0). Au marcat: Petescu, Dembrovschi, Dobai, respectiv Korosi. În deschidere: U.T.A. tineret — Selecționata orașului Arad 2—1 (0—1), în urma golurilor înscrise de Atodiresei și Doba, respectiv Petschowschi III. În pauze, au avut loc demonstrații de gimnastică prezentate de secția de copii de la Vagonul Arad.

Fondurile realizate au fost depuse în contul C.E.C. 2000. **Șt. Iacob**, coresp. principal

...și la Timișoara

Pe stadionul „1 Mai" din Timișoara a avut loc un cuplaj fotbalistic organizat în scopul strîngerii de fonduri pentru cei loviți de calamități. În primul joc, Politehnica Timișoara a întrecut cu 5—0 (2—0) pe Ceramica Jimbolia, iar în cel de al doilea, C.F.R. Timișoara a cedat cu 1—0 (0—0) în fața divizionarei C, Vulturii Textila Lugoj.

Este echipa Rapidului urmărită de nesănsă?

...Suporterii vor declara fără echivoc că, DA! Îți vor aminti de partidele cu Arieșul și Foresta Fălticeni, cînd echipa lor a dominat 70—80 de minute; de finala cu Dinamo, cu acel neuitat 11 m ratat în min. 90; de cîte altele. Dar, iată, acestui șir de neplăcute surprize i s-a adăugat o alta: la Cluj, Rapid a fost eliminată de divizionara C — C.I.L. Gherla cu 4—3! Cum explică conducerea tehnică a bucureștenilor această înfrîngere?

Unul dintre antrenori ne-a declarat: **„Nimeni nu vrea să se scuze, dar trebuie să se țină seamă că în comparație cu meciurile din anii trecuți, cînd echipa noastră a capotat în fața Arieșului Turda și Forestei Fălticeni, de data aceasta din formația de bază au lipsit 8 jucători. Nu e indiferent dacă nu beneficiezi de aportul lui Răducanu, Dan, Lupescu, Dumitru, Neagu (aflați în Mexic), Petreanu — reținut la București pentru un joc amical al „tineretului", de Strat și Cojocaru accidentați. La Cluj, înaintarea a marcat trei goluri și nu i se poate imputa nimic. Compartimentul cel mai slab a fost apărarea (n.n. Pop, Ștefan, Mușat, Greavu), și, îndeosebi, Mușat, care a luftat de două ori grosolan și a dat apoi un pas ce era să se termine cu gol. Toată lumea știe că de multă vreme apărarea noastră nu a mai primit patru goluri în meciurile oficiale. Adversarii au fost dîrzi și l-am felicitat pentru ambiția cu care au jucat. Arbitrajul lui I. Cîmpeanu, excelent. Se pare însă că cele 7 cupe cucerite de Rapid acum cîteva decenii se răzbună pe noua echipă a Giulețtiului, care, pare-că, nu mai are acces la frumosul trofeu."**

(AL. C.)

Reclame luminoase în orașele care găzduiesc jocurile campionatului mondial

Pe urma materialelor publicate

Ștefan Moroiu ne-a vizitat la redacție...

...Ziarul Sportul din 20 mai a.c. în articolul intitulat **„O pasăre călătoare a uitat de datoriile (bănești) pe care le are"**, semnalam că fotbalistul ȘTEFAN MOROIU (legitimat la Jiul Petroșani) și-a cumpărat mobilă în rate pe vremea cînd juca la Chimia Suceava, dar a plecat din această localitate uitînd să achite un debit de 9 585 lei, pentru care l-au girat foștii lui colegi A. Sidac și R. Gălățeanu. Cum, după plecarea sa din Suceava, i se pierduse urma, pentru O.C.L. Industrial buni de plată rămășeseră Sidac și Gălățeanu. De loc dispuși să plătească datoriile altuia, aceștia s-au adresat ziarului cu rugămintea de a fi ajutați să afle actuala adresă a lui Moroiu, pentru a face apel la organele de procuratură.

...Și iată, după apariția articolului, într-una din zile a venit la redacție chiar Ștefan Moroiu. Cînd am făcut cunoștință cu el, privindu-l, ne-a mirat și mai mult fapta comisă. Un băiat tînăr, în plină putere de muncă, ce poate cîștiga și trăi onorabil. În discuția avută, Moroiu ne-a declarat că a plecat de la Petroșani deoarece avea o situație materială destul de grea, că la Jiul nu erau șanse să joace în prima formație. Acum, s-a stabilit la București. Locuiește cu familia în **Șos. Giurgiului nr. 96—102, bloc H1, apartament 43, sector 5. Lucrează ca mecanic la Întreprinderea de prefabricate Progresul din Șos. Giurgiului** (unde dorește să joace și fotbal). Cîștigă lunar 1 400 lei și împreună cu soția (angajată la aceeași întreprindere, ca dactilografă) sînt în măsură să achite ratele pe care le au. Ne-a făcut mărturisirea că regretă că n-a dat un semn de viață, că poate colegii care l-au ajutat îl pășuiau cîteva luni. Promite că le va trimite de urgență banii ce le-au fost reținuți și se va interesa ca serviciul Contabilitate de la O.C.L. Industrial Suceava să transfere contractul de achitare a ratelor pe adresa fabricii unde lucrează în prezent.

Cu aceasta, sperăm că am pus punct „cazului Moroiu", că lucrurile vor intra pe făgașul normal. Nu putem încheia aceste rînduri. însă, fără a-i aminti lui Ștefan Moroiu (și altora care mai cred și procedează ca el) că indiferent unde va pleca cineva fără să-și achite datoriile — mai ales cele bănești — sînt organe competente care să-i dea de urmă.

Deci, aviz amatorilor.

Constantin ALEXE

CIFRE·CIFRE·CIFRE·CIFRE

● În cele 26 de etape, și o partidă din a XXVII-a, ale campionatului diviziei B s-au înscris 1005 goluri (536 în seria I și 469 în seria a II-a). În meciurile disputate duminică și miercuri s-au marcat 41 de goluri (23 în seria I și 18 în seria a II-a).

● Golgeterii acestor 16 meciuri: Tamaș (Metalurgistul Cugir) cu 3 goluri, D. Georgescu (Progresul București), Bretan (Politehnica Galați), Ciornoavă (Sportul studențesc București) și Kun I (Politehnica Timișoara) cu cîte 2.

● Din cele 16 partide disputate în 11 formațiile gazdă au terminat învingătoare (7 în seria I și 4 în seria a II-a), 4 s-au terminat cu rezultate de egalitate (2 în seria I și 2 în seria a II-a) și în una victoria a revenit oaspeților (Metalurgistul Cugir la Metalul Tr. Severin).

● În mai multe întîlniri s-au înregistrat scoruri identice: 4—1 în 3 meciuri, 1—0 în 3 jocuri și de cîte 2 ori 3—0, 2—0 și 1—1.

● În clasamentul golgeterilor diviziа B, seria I, pe primul loc se află Tiron (Metalul Tîrgoviște) cu 15 goluri, fiind urmat de D. Georgescu (Progresul București) cu 14, Pană (Dunărea Giurgiu) și Păiș (Sportul studențesc), cu cîte 12, Mustață (Gloria Bîrlad) și Caraman — 1 din 11 m (Portul Constanța) cu cîte 11, Georgescu (Metalul București), Pelea (Știința Bacău) și Ciupitu — 1 din 11 m (Progresul Brăila) cu cîte 10, Drăgan (Flacăra Moreni) Codreanu (Gloria Bîrlad), Duțan și Ciornoavă (ambii de la Sportul studențesc) cu cîte 9. În seria a II-a: Kun I — 2 din 11 m (Politehnica Timișoara) cu 16 goluri, Petrică (Olimpia Oradea) — 14, Dobîndă — 2 din 11 m (Politehnica Timișoara) — 11, Cergo (Metalul Hunedoara) și Lang — 1 din 11 m (Minerul Anina) cu cîte 10, Silaghi (Minerul Anina), Nestorovici și Copăceanu (ambii de la C.S.M. Reșița) cu cîte 9, Stănoaie — 1 din 11 m Vagonul Arad) și Surdan (Politehnica Timișoara) cu cîte 8.

● În 4 întîlniri oaspeții au deschis scorul (Sportul studențesc — Oțelul, Chimia Rm. Vîlcea — C.F.R. Timișoara, Metalul Tr. Severin — Metalurgistul și Portul — Metalul Tîrgoviște). În două (la București și Constanța) partidele au luat sfîrșit cu victoria gazdelor, într-una (la Rm Vîlcea) jocul s-a terminat la egalitate, iar în a patra (la Tr. Severin) oaspeții au cîștigat.

● În seria I, teoretic, lupta pentru șefie s-a terminat, Progresul București considerîndu-se promovată în divizia A. Totuși există posibilitatea ca locul său să fie luat de Metalul Tîrgoviște: în cazul că formația bucureșteană pierde la scor cele trei jocuri, iar echipa din Tîrgoviște cîștigă cele 4 meciuri (dintre care unul la București cu Progresul!) ce le are de disputat pînă la sfîrșitul campionatului. În seria a II-a, C.F.R. Timișoara (31 puncte) continuă să fie pe primul loc, însă talonată de Minerul Baia Mare și G.S.M. Reșița (ambele cu cîte 30 puncte). Minerul Baia Mare nutrește încă speranța de a reveni în fruntea clasamentului deoarece are un meci mai puțin jucat decît C.F.R. Timișoara.

Azi, ultima zi la Pronosport

Astă-seară se închide vînzarea pentru concursul Pronosport de mîine 31 mai, sistem la care se aplică măsura ca participanții să-și aleagă premii în autoturisme sau bani.

● Publicăm mai jos programul concursului Pronosport nr. 23 etapa din 7 iunie 1970: I. Oțelul Galați — Progresul Brăila; II. Poiana Cîmpina — Metalul Tîrgoviște; III. Gloria Bîrlad — Chimia Suceava; IV. Știința Bacău — Metrom Brașov; V. Metalul Hunedoara — C.F.R. Timișoara; VI. Electroputere Craiova — Vagonul Arad; VII. Metalul Tr. Severin — C.S.M. Sibiu; VIII. Arezzo — Foggia; IX. Cesena — Perugia; X. Genoa — Mantova; XI. Livorno — Catania; XII. Reggiana — Atalanta; XIII. Varese — Monza.

● După cum am mai anunțat, cu prilejul Campionatului mondial de fotbal din Mexic, A. S. Loto-Pronosport organizează un interesant concurs suplimentar Pronosport, care cuprinde cele mai atractive meciuri din această competiție.

La acest concurs se atribuie din fond special, prin tragere la sorți, pe bază de cupoane numerotate: autoturisme, frigidere, televizoare, magnetofoane, aparate de radio, pickup-uri, aparate foto și premii în bani.

Depunerea buletinelor pentru acest concurs se face pînă joi 4 iunie 1970.

NUMERELE EXTRASE LA TRAGEREA LOTO DIN 29 MAI 1970

EXTRAGEREA I: 85 26 53 68 41 55 83 39 30
Fond de premii: 445.937 lei
EXTRAGEREA a II-a: 59 3 9 43 5 28 25
Fond de premii: 408.470 lei

Plata premiilor pentru această tragere se va face astfel:

— în Capitală începînd de simbătă 6 iunie pînă la 13 iulie 1970 inclusiv;

— în țară începînd de marți 9 iunie pînă la 13 iulie 1970 inclusiv.

sportul în lume

BASCHETUL PE URMELE HOCHEIULUI ?

MAMAIA, 29 *(prin telefon, de la trimisul nostru).* Se poate spune că diriguitorii baschetului, indiferent de interesele fiecărei federații în parte, depun eforturi pentru a ne oferi un campionat continental cvasi perfect. În ședința de vineri a comisiei permanente am fost martori, ore întregi, a unor discuții ce se doreau cît mai originale, dar care într-un fel, se învîrteau interminabil în jurul aceluiași punct fix : *modificarea unei formule total depășite.*

Rezumînd opiniile confruntate ne vom afla în fața a două propuneri : prima (aparținînd comisiei de organizări internaționale, prezidată de Raimundo Saporta după un proiect alcătuit de dl. Williams Jones) prin care se inițiază împărțirea echipelor în 5 grupe (cu jocuri tur-retur) și organizarea turneului final cu 12 formații (celor 10 calificate li s-ar adăoga țara gazdă și deținătoarea titlului) și o a doua (după un proiect scandinav, susținut de danezi) încearcă o divizare a tuturor formațiilor în 3 grupe mari (după sistemul hocheiului) cu promovările și retrogradările respective.

Argumentele pro și contra fiecărei formule discutate merită să fie reținute. Primul sistem ar permite desfășurarea întrecerilor preliminare într-un mare număr de țări, partidele tur-retur stîrnind cel mai mare interes pentru spectatori, televiziune etc. Chiar și din punct de vedere financiar (o echipă ar urma să întreprindă deplasări jucînd cîte două partide în decurs de 3—4 zile și ar primi vizita tuturor adversarelor) participantele nu ar avea decît de cîștigat. Dar, R. Busnel (Franța), C. Cocia (Italia), subliniind echitatea unei asemenea formule, au atras atenția asupra imposibilității desfășurării tuturor celor 6 sau 8 partide într-o singură iună prin dificultățile de strîngere a rîndurilor unei echipe naționale pentru o perioadă atît de lungă.

A doua idee, reluînd un sistem al hocheiștilor, a stîrnit în mod curios cele mai multe adeziuni. Desigur, cu unele amendamente, printre care cel mai important ar fi împărțirea echipelor în numai două divizii, cea secundă la rîndul ei cuprinzînd două serii. O asemenea formulă ar permite organizarea întrecerilor în numai 3 țări.

Indiferent de hotărîrea ce va fi luată sîmbătă, trebuie subliniate toate aceste eforturi în dorința de a oferi celei mai importante competiții continentale cadrul corespunzător.

Un alt punct marcat de conducătorii baschetului se referă la introducerea unui turneu feminin la J.O., din 1976. Încercările de a devansa această hotărîre chiar pentru ediția din 1972 s-au lovit de opoziția C.I.O. Astfel că, la München vom avea un turneu masculin cu 16 echipe, iar la Montreal o întrecere masculină cu 12 echipe și una feminină cu 6 formații.

În același timp, discuțiile de culise converg spre una și aceeași problemă : grupele campionatului european feminin ce se va desfășura în septembrie în Olanda, cele de calificare pentru turneul final masculin din R.F. a Germaniei (1971). Francezii nu vor să joace într-o serie cu Cehoslovacia, Ungaria evită echipa României într-o eventuală confruntare în Polonia, iar Austria socotește prea lung drumul pînă la Tel Aviv. Lucrările prelungindu-se la o oră înaintată, hotărîrile definitive urmează să fie luate sîmbătă, în ultima reuniune a conferinței.

Adrian VASILIU

„GIGANȚII DISTRUG SPECTACOLUL ÎN BASCHET"

afirmă Robert Busnel, președintele Federației franceze

INTERVIUL ZILEI

Cu spiritul său inovator, veșnic în căutarea unei formule, a unei metode originale pentru continua înfrumusețare a baschetului, Robert Busnel, actualul președinte al Federației franceze, continuă să lupte împotriva tuturor tendințelor de conservatorism care închid drumul spre progres.

— Ca un veritabil tehnician cum puteți să ne caracterizați întrecerile de la Ljubljana ?

— *Sînt două aspecte : unul privind partea tehnico-tactică, care ne-a oferit mari satisfacții, celălalt legat de arbitraj.*

— Se vorbește foarte mult de un evident progres...

— *Natural. Pregătirea tehnică a noilor echipe a evoluat într-un ritm neașteptat și, după părerea mea, ea a avut primul cuvînt greu în disputa titanilor. Pentru jucătorii primelor cinci clasate, baschetul nu mai are secrete, iar deosebirea dintre ele trebuie pusă doar pe seama unui plus de viteză sau de fantezie. Am constatat, în același timp, că tactica jocului a devenit extrem de simplă. Nici nu trebuie să vă mire. Cînd dispui de veritabili artiști, jongleri ai balonului în adevăratul înțeles al cuvîntului, nu mai ai nevoie de scheme complicate pentru a contracara o eventuală superioritate adversă. Cîteva pase rapide, o aruncare, o recuperare-două și scopul este atins cu ușurință.*

— Giganții aglomerează tot mai mult spațiul de pedeapsă. Nu credeți că spectacolul are de suferit din această cauză ?

— *Iată marea rană a baschetului, o adevărată catastrofă. În primul rînd că sînt țări care, neavînd asemenea elemente, nu vor ajunge niciodată în primul eșalon, apoi pentru că (așa cum am remarcat de multe ori în sala Tivoli) a devenit o adevărată imposibilitate de a șuta de la 3—4 m, zonă în care „pescuitorii" de baloane deviază orice traiectorie aeriană. Nu acesta este sensul real al baschetului.*

— Ați amintit în discuție și de cavalerii fluierului...

— *Arbitrii au constituit partea cea mai dezagreabilă a întregii competiții. Valoarea individuală a sportivilor a crescut simțitor, depășind posibilitățile de apreciere ale conducătorilor de joc. Pe de o parte. Pe de alta, nu înțeleg de ce în asemenea ocazii nu se apelează la tot ce are mai bun corpul de arbitri. Pentru cupele europene se fac cele mai mari eforturi, asigurîndu-se condiții superioare de joc, în timp ce la un campionat mondial întîlnești și arbitri de mîna a doua. Iată o altă suferință a baschetului.*

A. V.

TURUL ITALIEI

DANCELLI A CÎȘTIGAT ETAPA A XI-A

În cea de a 11-a etapă a Turului ciclist al Italiei, disputată între Rivisondoli și Francavilla al Mare (170 km), gazdele au atacat cu insistență. Primul a trecut linia de sosire rutierul italian Michele Dancelli, cronometrat în 5 h 13 : 49. El a fost urmat de compatriotul său Vito Taccone la 1 : 22 și apoi de un pluton condus de Marino Basso, la 1 : 25, în care se afla și purtătorul tricoului roz, belgianul Eddy Merckx. Clasamentul general nu a suferit modificări deosebite. Azi se aleargă etapa a 12-a (Francavilla-Loreto, 175 km).

După 4 zile — 2 medalii de aur și 1 de argint

(Urmare din pag. 1)

Așadar, să ne oprim puțin asupra celei mai agitate și palpitante probe din concurs, cea de dublu, încheiată joi seara cu victoria și... înfrîngerea popicarilor noștri. Astfel, Cornelia Petrușcă și Elena Trandafir, autoarele unor performanțe ridicate (446 și, respectiv, 418 p.d.) au stat liniștite în fruntea clasamentului pînă cînd au intrat pe arenă Gertrude Engelman și Astride Wloka (R.D.G.), care s-au apropiat

Crista Szöcs a avut o bună comportare în proba pe echipe

Ion Micoroiu candidează la titlul individual

Desene de Al. CLENCIU

la numai un punct de lidere. În proba masculină, însă, bucuria tinerilor Ilie Băiaș și Iosif Tismănaru, care cu 904 și, respectiv 884 p.d. se instalaseră în frunte, încă din prima zi, a fost tulburată complet de faimosul cuplu E. Luther — H. Brautingam (R.D.G.), învingător însă cu un singur băț ! Titlul suprem a stat în mîna scundului Brautingam, care la ultima bilă, cînd în lăcașul popicelor îi rămăsese o figură dificilă la „izolate", a doborît patru popice, exact cît îi trebuia pentru succes. Dacă ar fi doborît doar trei, medalia de aur ar fi revenit românilor, care aveau procentaje mai bune în manșele „izolate".

În întrecerile pe echipe, fetele au dat dovadă de mult simț al orientării, de omogenitate și coeziune. În schimb, băieții, au traversat grele momente de criză, produse de neputința de a găsi particularitățile arenei și de a stăpîni bila venită pe canal unsă cu parafina de pe pistele de joc. Se pare că ei au început să se acomodeze cu sala, în proba de dublu, majoritatea popicarilor evoluînd aproape de valoarea lor reală.

Dar cum și atunci cînd se joacă pe echipe, succesul sau insuccesul depinde de însuși jucătorul aflat pe arenă, popicele rămîn prin excelență un sport individual. Iată de ce este așteptat cu nerăbdare turneul de simplu (programat a începe astăzi) în care elita mondială își va demonstra încă o dată forța de joc. Toți reprezentanții noștri s-au calificat în finala probei individuale, la care vor participa sportivii aflați în prima jumătate a clasamentului alcătuit prin adițiunea rezultatelor din întrecerile pe echipe și perechi. În acest clasament conduc Cornelia Petrușcă cu 841 p.d. urmată de Gertrude Engelman (R.D.G.) cu 834 p.d. iar la băieți D. Zieher (R.F.G.) cu 1810 p.d. Față de lideri, Elena Trandafir se află la o diferență de 37 p.d., Ion Micoroiu la 31 p.d. iar Petre Purje, Ilie Băiaș și Cristu Vînătoru la mai puțin de 50 de puncte.

Întreruperi cauzate de ploaie la Roland Garros

Țiriac s-a calificat în rîndul primilor 16 ● Victorii nete ale lui Richey, Franulovici și Orantes

PARIS, 29. — Prima săptămînă a campionatelor internaționale de tenis ale Franței, care se desfășoară pe terenurile de la Roland Garros, s-a apropiat de sfîrșit fără ca întreg programul de întreceri să poată fi consumat. De vină este ploaia intermitentă, care s-a abătut asupra Parisului, în aceste zile, amenințînd să mai facă și de aci încolo greutăți tenismanilor angajați în tradiționalele întreceri.

Vineri, în cadrul primelor meciuri ale 16-imilor de finală (turul III) ale turneului de simplu masculin, fostul campion român Ion Țiriac a scos din luptă pe ultimul concurent britanic rămas pe tablou, Gerald Battrick. Românul a cîștigat în trei seturi : 6—2, 9—7, 6—3. În schimb, Petre Mărmureanu a pierdut cu 5—7, 6—8, 3—6 în fața francezului Georges Goven.

Capii de serie intrați în luptă au trecut cu succes de adversarii lor. Astfel, americanul de culoare Arthur Ashe a dispus de veteranul italian N. Pietrangeli cu 8—6, 6—4, 6—4, iar Cliff Richey (S.U.A.) l-a învins pe chilianul P. Rodriguez cu 6—2, 6—2, 6—0. Cu multă dezinvoltură, campionul iugoslav Z. Franulovici l-a întrecut pe mexicanul Loyo Majo : 6—1; 6—2; 6—3. În schimb, compatriotul primului, Nikola Spear, a cedat lui Dick Crealy (Australia) cu 4—6, 6—1, 1—6, 1—6.

Greu s-a impus A. Metreveli (U.R.S.S.) în fața lui Fr. Pala (Cehoslovacia), la capătul a cinci seturi : 6—4, 6—2, 7—9, 4—6, 6—1. Alt jucător cehoslovac, J. Zednik, a trebuit să abandoneze în fața italianului Panatta (cînd era condus cu 2—1 la seturi) din cauza unei ruperi de ligamente. O impresie deosebită a lăsat tînărul tenisman spaniol Manuel Orantes care s-a impus net în fața australianului Allan Stone : 6—3, 6—3, 6—0. Manuel Santana l-a eliminat pe maghiarul Barany, cu 2—6, 6—3, 6—4, 6—3, iar Mulligan (Italia) l-a învins cu 11—9, 6—3, 1—6, 6—0 pe australianul Ruffels.

Iată și cîteva rezultate din întrecerile feminine : Virginia Wade (Anglia) — Helga Schulze (R.F.G.) 9—7, 10—8; Gail Chanfreau (Franța) — Lita Liem (India) 7—5, 6—2; Billie Jean King (S.U.A.) — Gill Cooper (Anglia) 6—3, 6—2; Margaret Court (Australia) — Olga Morozova (U.R.S.S.) 8—6, 8—6, 6—1; Rosemary Casals (S.U.A.) — Pat Walkden (R.S.A.) 6—4, 6—2.

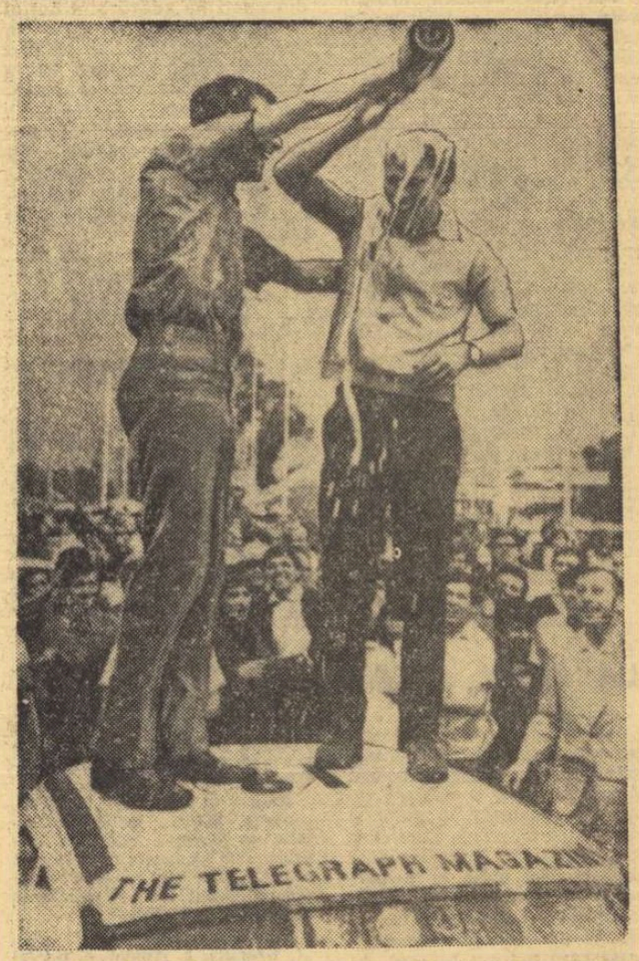

După 26 000 de kilometri ai unui traseu plin de surprize și greutăți, Hannu Mikkola și Gunnar Palm au ajuns să guste plăcutele clipe ale victoriei

Și totuși, în Mexic au ajuns mai multe mașini...

FINALUL UNEI MARI ÎNTRECERI

„Cea mai mare aventură automobilistică a secolului", cum pe bună dreptate a fost numit raliul care a legat simbolic orașul ultimului campionat mondial de fotbal — Londra — de cel în care va începe mîine „Cupa Jules Rimet '70" — Ciudad de Mexico — a luat sfîrșit. Pilotul finlandez Hannu Mikkola, împreună cu coechipierul său, suedezul Gunnar Palm sînt cei care, în ziua deschiderii, vor avea cinstea să ducă pe stadionul Azteca mult rîvnita „zeiță de aur".

Victoria acestor piloți, care s-au instalat în fruntea clasamentului chiar din prima etapă sud-americană și și-au sporit tot timpul avantajul, nu a surprins pe nimeni. Doi piloți de mare clasă, pe o mașină pregătită cu multă grijă și beneficiind de o asistență calificată drept „formidabilă", nu puteau fi învinși decît de o întîmplare deosebită. Aceasta nu s-a produs însă și Mikkola—Palm au cucerit pe drept laurii victoriei. În urma lor clasamentul a suferit însă mereu perturbări căci atît ultimele etape din America de Sud, cît și cele din America Centrală au fost departe de a constitui o simplă plimbare. Deosebit de dificile au fost cele două probe speciale din Peru, dintre care una a măsurat 908 km. La Lima, unde au ajuns 28 de mașini din cele 33 plecate de la La Paz, era clar că asaltul echipajului Aaltonen—Liddon (tot pe Ford Escort) nu-l mai poate incomoda pe Mikkola, iar abandonul celui mai bine clasat echipaj Citroen (Varrier—Murac) îndepărta un alt periculos pretendent. De altfel, această ultimă parte a lungului traseu a produs un adevărat dezastru în rîndurile echipei Citroen, ale cărei mașini nu au mai rezistat. Ultima surpriză a constituit-o întîrzierea, din cauza unei pene mecanice, a echipajului feminin Claudine Trautmann — Colette Perrier care la Lima avea un avantaj de aproape 4 ore față de Rosemary Smith—Alice Watson—Ginette Derolland și care la Mexic a sosit cu 21 minute în urma acestuia, ocupînd doar locul al 3-lea în „Cupa doamnelor". O surpriză de ultimul moment a constituit-o echipajul B.L.M.C. Culchet — Syer care a terminat, pînă la urmă, pe locul al doilea, întrecînd pe Aaltonen — Liddon (Ford-Escort) care conducea cu 18 minute la Buenaventura, deci cînd nu mai rămăseseră decît cca. 4 000 km și două probe speciale de 350 și 220 km.

Nu trebuie să uităm însă că Triumph-urile de 2,5 litri care au alcătuit prima echipă a B.L.M.C. au fost de-a lungul întregului raliu printre echipajele fruntașe și că atît valoarea mașinilor cît și pregătirea lor îndreptățea chiar speranța în victorie. Echipa Ford-Escort a fost însă prea tare ; a știut să pună de partea ei toate avantajele care puteau să o ajute pentru a învinge și a învins nu numai prin Mikkola și Palm, ci și prin clasamentul colectiv, în final 5 echipaje fiind în primele 8 locuri. Dintre ele, cel format din finlandezul Makinen și belgianul Staepelaere a fost fără îndoială cel mai rapid și ar fi putut să se claseze mai bine dacă nu ar fi fost copleșit în Anzi de defecțiuni pentru a căror remediere a trebuit să piardă multe ore.

Succesul deplin al echipei conduse de Stuart Turner provoacă desigur anumite nedumeriri, nimeni neașteptîndu-se ca mașinile Ford-Escort să reziste atît de bine unor drumuri dificile. O primă explicație este faptul că mașinile angajate în întrecere au o foarte mică asemănare cu cele de serie. Grupul motor, avînd ca bază motorul Ford-Cortina de 1 600 cmc, a fost mult modificat, capacitatea cilindrică fiind ridicată la 1 834 cmc, iar puterea la 140 C.P. la un regim de 6 000 t/min. Mai mult chiar, s-au forjat pistoane speciale de oțel, s-a montat un ax motor tot din oțel forjat și s-au folosit biele Coswort. Multe modificări s-au adus transmisiei și suspensiei, întărite și apoi înnoite continuu de echipa de asistență, exemplar organizată. Pentru a exemplifica pînă unde a mers grija față de amănunte este suficient dacă adăugăm că pe lîngă rezervorul suplimentar pentru benzină, în interiorul caroseriei a mai fost montat un rezervor cu o capacitate de 9 litri, cu un „combustibil" special pentru piloți : suc de portocale !

Dar toate acestea poate nu ar fi fost de ajuns. Există încă o a doua explicație care lămurește totodată și pesimistele previziuni asupra numărului mașinilor care vor ajunge în Mexic, larg depășit pînă la urmă. Drumurile din Anzi, care la recunoaștere au fost înspăimîntătoare, promițînd să rupă și cea mai solidă mașină, nu au mai avut același aspect în timpul cursei. În afară de faptul că organizatorii au evitat două sectoare socotite extrem de dificile, pretutindeni concurenții au fost precedați de echipe de lucru, cu utilaje, care au nivelat gropile și au înlăturat blocurile de piatră. În felul acesta mașinile au putut rezista într-o proporție sporită, iar cele care au avut un mai bun raport între putere și greutate (cazul Ford-Escort-urilor) au avut un avantaj pe care piloții de talia lui Mikkola, Makinen, Aaltonen, Fall și Zasada au știut să-l valorifice.

La încheierea acestei extraordinare întreceri, se pune o întrebare firească : ce justificare are, în fond, o asemenea întrecere ? După părerea concurenților — chiar și a acelora rămași pe drum — raliurile de acest gen, pe drumuri dificile, puțin cunoscute, sînt întrecerile viitorului. Ele vor folosi desigur și ca platformă publicitară pentru fabrici, dar totdeauna ele vor tria cu grijă valorile. Ceea ce a făcut și acest raliu Londra — Mexic, cea mai mare aventură a automobilului modern.

Gh. EPURAN

PANORAMIC SPORTIV EXTERN

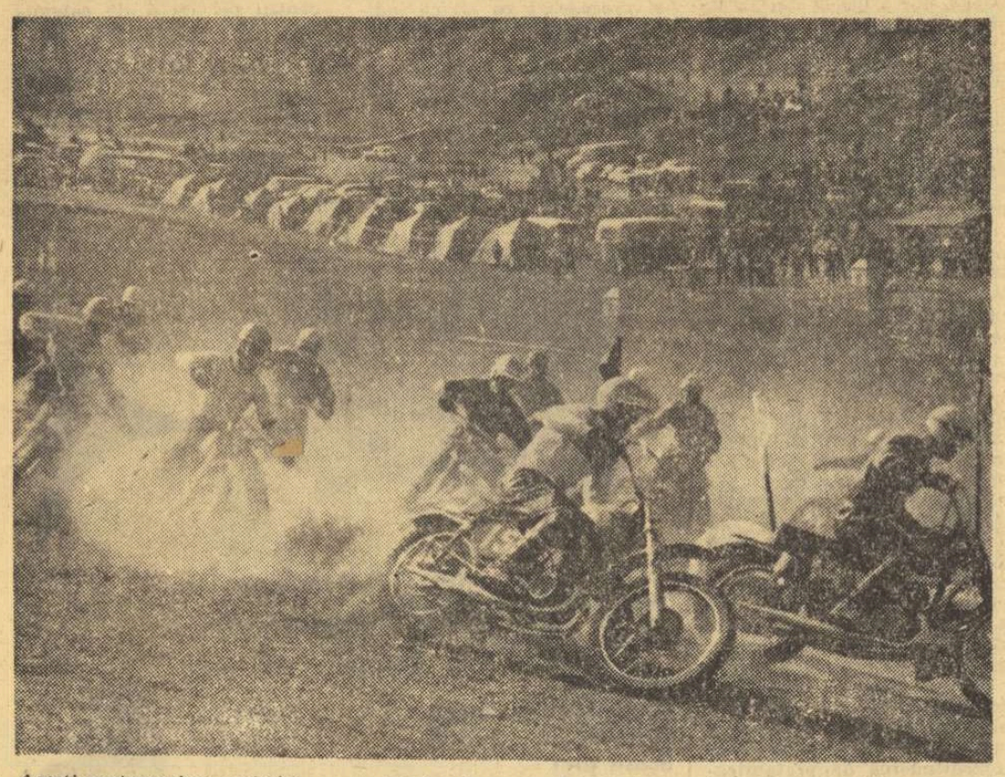

Acești motocrosiști sovietici — pe care-i vedem, în fotografie, pe traseul de la Kirovograd — vor primi duminică vizita unor redutabili colegi de întrecere, în a 6-a cursă din cadrul campionatului mondial (clasa 250 cmc)

Foto : TASS

Mai sînt și alte campionate mondiale demne de luat în seamă. Motocrosiștii și-au pus la punct mașinile și rezistența fizică pentru un nou start bifurcat : specialiștii clasei de 250 cmc sînt reuniți în Marele Premiu al U.R.S.S., iar cei care conduc motocicletele de 500 cmc pleacă în Suedia, pentru a 6-a cursă din programul C.M. Motoarele mai puternice ale bolizilor de formula 2 sînt puse la încercare pentru cursa de la Rouen (Franța), probă înscrisă în campionatul Europei. Așa cum în campionatul mărcilor de automobile este de urmărit, tot în Franța, raliul Lorenei. Duminica aceasta, capul de afiș în sporturile cu motor îl deține însă faimoasa cursă de 500 de mile de la Indianapolis, iar dincoace de Ocean o oarecare concurență îi face cei 1000 km de la Nürburgring.

La 4 iunie, la Copenhaga, un meci de box, prezent de pe acum în telegramele agențiilor de presă, va opune doi pugiliști aflați la polii opuși ai carierei. De o parte, negrul american Emile Griffith, fost adversar redutabil al lui Benvenuti în meciurile pentru titlul mondial al mijlociilor, încearcă să-și reinnoiască vechea cunoștință cu succesul. De ocalaltă, Tom Bogs, danezul de 25 de ani despre care se vorbește atît de mult în culisele ringului. El este campionul european al categoriei, după victoria obținută anul trecut, în toamnă, asupra fostului deținător al centurii, italianul Carlo Duran. Acum, în orașul „micii sirene", nici un titlu nu este pus în joc. Dar meciul poate să-l promoveze pe Bogs, în caz de decizie favorabilă, drept viitor challenger al lui Benvenutti. Ceea ce este, desigur, demn de interes.

Dar, chiar cei mai „antifotbaliști" dintre noi să nu-și facă iluzii. De mîine — ora 12, ora Mexic — toate pasiunile sportive converg către stadionul Azteca și cele înglemănate lui.

Ora marelui start se apropie. Mîine, cînd va fi seară în orașul nostru, iar în Mexic — prinzul, cortina El Mundialului se va ridica cu mare fast, dînd semnalul de începere în suprema competiție fotbalistică. Strădanii și nădejdi, risipite timp de 4 ani între cele două porți ale terenurilor cu covor verde, își așteaptă acum împlinirea. 16 echipe — laureate ale preliminariilor C.M. — și cei 352 de jucători sînt gata pentru întrecerile decisive. Iar pretutindeni în lume, iubitorii de sport abia își pot astîmpăra nerăbdarea de a vedea pe micile ecrane goana balonului rotund, condus spre țintă de cele mai mari vedete ale sportului-rege.

Da, fotbalul pune definitiv stăpînire pe preferințele iubitorilor de sport și cu greu mai poate fi concurat, în aceste zile, cînd Riva, Tostao sau Bobby Charlton se înfruntă pentru marea Cupă. Toate celelalte competiții pălesc în fața strălucirilor „zeiței de aur" și chiar așa, calendarul sportiv pare a fi lăsat, cu premeditare, mult loc liber în filele săptămînii care urmează.

Totuși publicul se va aduna ciorchine și la porțile de intrare ale altor stadioane. Așa va fi la bătrînul Roland Garros din Paris, unde a doua săptămînă a campionatelor internaționale ale Franței va trebui să ne dea răspuns asupra supremației pe zgură roșie între așii rachetei. Așa va fi, de pildă, în fața hipodromului cu nume prestigios, de la Epsom, în Anglia, unde — miercuri — se aleargă tradiționalul Derby al pursîngilor, cu cei mai buni jockei în șa. Cu două zile mai tîrziu, pe frumosul velodrom din Leningrad, pistarzii reprezentativelor Uniunii Sovietice și R. F. a Germaniei se întîlnesc într-un meci internațional al vitezelor pe două roți.

În C.M. de motociclism

G. AGOSTINI PRIMUL ȘI LA OPATIJA

Peste 50 000 de spectatori au urmărit la Opatija (Iugoslavia) concursul internațional de motociclism dotat cu „Marele premiu al Adriaticei" contînd pentru campionatul mondial.

În cea mai disputată cursă, la clasa 500 cmc, victoria a revenit italianului Giacomo Agostini, care a realizat o medie orară de 148,400 km. Pe locul secund s-a clasat compatriotul său Angelo Vorgamenti (pe „Aermacchi"). Unul dintre favoriții întrecerii, englezul Dave Simonds (pe „Kawasaki"), a ocupat locul șase.

La clasa 250 cmc, primul a sosit concurentul spaniol Herrero Ruiz Sant (pe „Ossa") cu o medie orară de 143,400 km. Campionul mondial Kell Carruthers (Australia) a abandonat în ultimul tur din cauza unor defecțiuni mecanice.

Turneul de șah de la Balaton

Tatiana Zatulovskaia se distanțează

BUDAPESTA, 29 (Agerpres). — În runda a 5-a a turneului internațional feminin de șah de la Balaton, Veröczi a cîștigat la Szaday, iar Sinka a învins-o pe Tompa. Margareta Teodorescu a pierdut la Zatulovskaia. Rodica Reicher a remizat cu Pytel, rezultat consemnat și în partida Todorova — Honfi.

În partidele întrerupte din runda a 4-a, Reicher a remizat cu Honfi, Vujnovici a cîștigat la Finta și Pytel la Sinka. Partida Teodorescu — Porubszki s-a întrerupt din nou.

În clasament continuă să conducă Tatiana Zatulovskaia (U.R.S.S.) cu 4½ puncte. Rodica Reicher (România) totalizează 3 p, iar Margareta Teodorescu (România) are 2 (1) p.

Într-un concurs atletic desfășurat la Moscova, Elena Korableva a cîștigat proba de aruncarea greutății cu performanța de 17,30 m. Nadejda Besfamilnaia a alergat 200 m în 24,7.

■

În concursul atletic feminin la Barcelona, Liesel Westermann (R.F.G.) a terminat învingătoare în două probe : disc — 62,02 m, și greutate — 13,95 m. Alte rezultate : 800 m — E. Tittel (R.F.G.) 2:08,3 ; 100 mg. — M. Sanchez (Spania) 14,3 ; 400 m — C. Leins (R.F.G.) 56,1 ; suliță — M. Fernandez (Spania) 52,36 m.

Prima probă specială a Raliului Acropole a fost cîștigată de automobilistul suedez Waldegaard pe „Porsche 911". El conduce în clasament, fiind urmat de francezul Nicolas (pe „Renault Alpine") și suedezul Anderson (pe „Ford Escort")

TELEX • TELEX

Turul ciclist al Angliei a continuat cu desfășurarea etapei a 5-a, împărțită în două semietape. Prima (South Shields — Middlesborough) a revenit cehoslovacului Zeman, cronometrat pe 86 km cu timpul de 2h 05,46, iar cea de a doua (Milddlesborough — Bridlington, 124 km), a fost cîștigată de polonezul Mikolajczyk în 2h 59:09. În clasamentul general conduce Mikolajczyk, urmat de Tabak (Olanda) la 1:07, Edwards (Anglia) la 1:53, Koning (Olanda) la 2:24.

■

În turneul de tenis de la St. Louis (Missouri, S.U.A.), Andres Gimeno l-a învins cu 6—2, 3—6, 6—2 pe Cliff Drysdale. Alte rezultate : Stolle — Bowrey 6—4, 6—1 ; Rosewall — Cox 6—4, 6—2 ; Emerson — Miller 6—4, 6—1.

Amical de volei feminin

Bulgaria — România

La Sofia s-a disputat, aseară, un meci amical de volei între reprezentativele feminine ale Bulgariei și României. Meciul a luat sfîrșit cu rezultatul de 3—2 pentru România.

fotbal meridiane

„Cupa Austriei" a fost cîștigată de Wacker Innsbruck care în finală a întrecut cu 1—0 (0—0) pe ASK Linz.

★

În finala „Cupei Olandei" s-au întîlnit echipele Ajax Amsterdam și PSV Eindhoven. Fotbaliștii de la Ajax au obținut victoria cu 2—0 (1—0) prin punctele marcate de Keizer și Cruyff. Campionatul olandez a fost cîștigat tot de Ajax Amsterdam, care a totalizat 60 p din 34 de meciuri. Pe locul doi — Feijenoord cu 50 p.

★

În etapa a 13-a a campionatului maghiar de fotbal : **grupa A :** Diosgyor — MTK 1—0; Videoton — Komlo 1—1; Tatabanya — Gyor 2—1 ; **grupa B :** Honved — Ferencvaros 3—0; Pecs—Szombathely 2—0; Szeged — Dunaujvaros 1—4 ; Csepel — Salgotarjan 4—1. În clasament conduc Ujpesti Dozsa cu 23 p (grupa A), respectiv Honved și Ferencvaros cu cîte 18 p (grupa B).

★

După disputarea a 31 de etape, în campionatul Greciei, conduce Panathinaikos Atena cu 87 p, urmată de AEK 81 p.

Tiparul : I. P. „Informația", str. Brezoianu nr. 23—25, București

40363

PROLETARI DIN TOATE ȚĂRILE, UNIȚI-VĂ!

Redacția și administrația: str. Vasile Conta nr. 16, tel. 11.10.05, interurban 72 și 286. Telex sportrom buc. 180.

sportul

4 pagini 30 bani

Anul XXVI — Nr. 918 (6352) ZIAR AL CONSILIULUI NAȚIONAL PENTRU EDUCAȚIE FIZICĂ ȘI SPORT Duminică 31 mai 1970

CU HOTĂRÎRE FERMĂ DE A RECLĂDI TOTUL!

Semințe noi în pămîntul smuls apelor. Bătălia recoltei trebuie cîștigată!

La Vlădeni
ȘI SPORTIVII STAU STAVILĂ

Soarele, fierbinte ca o azimă abia ieșită dintr-un uriaș cuptor, încălzește pămînt și ape. Mașina străbate cu viteză distanța care ne desparte de locul unde i-a ridicat tabăra celor 75 de sportivi bucureșteni plecați, acum cîteva zile, să pună umărul la înălțarea digului din zona comunei Vlădeni.

Trecem prin satele aflate pe malul apei. Cele două ipostaze ale sale sînt omniprezente. De o parte a șoselei, acolo, unde nivelul Dunării a crescut în proporții catastrofale, se văd inundate mari suprafețe de teren agricol, plantații pomicole și viticole, case. De cealaltă parte acolo unde furia stihiei nu a ajuns, motopompe și aspersoare aruncă culturilor o ploaie binefăcătoare.

Ajunși la Vlădeni, nu ne-a fost greu să aflăm „adresa exactă" a sportivilor. Deveniseră deja cunoscuți, deși erau numai de două zile, datorită — cum aveam să ne dăm seama mai tîrziu — ajutorului pe care-l dau la consolidarea digului.

Sîntem la sediul Intreprinderii agricole Vlădeni. Din camera dispecerului străbat continuu fragmente de discuții: „Alo, ferma 8, aici Vlădeni centru, recepție!...

Emanuel FANTANEANU

(Continuare în pag. a 2-a)

CURCUBEUL...

Drama își arată urmările pe geografia violentată a țării noastre, dar în loc să ne înspăimînte, ne fortifică și mai mult! În mijlocul oarbelor stihii vedem cum mii de campioni ai spiritului de sacrificiu, nenumărați performeri anonimi și uriașe recorduri neomologate așternlaolaltă o pagină de glorie în suferință a poporului român.

Calamitățile sînt neînchipuite, dar s-a înțeles dintr-o dată, pornindu-se de la exemplul de dirzenie al Conducătorului, că n-ar putea să existe pentru un popor o calamitate mai mare decît lipsa de încredere în propriile sale forțe.

S-a înțeles că destinul nostru este lupta noastră.

S-a înțeles că forța factorilor externi slăbește atunci cînd aruncăm în luptă întreaga putere a libertății noastre interioare, țăria noastră ca individ și popor, voința unanimă a unei colectivități naționale care și-a găsit sensul unic al mersului ei în istorie.

S-a spus, cu drept cuvînt, că inteligența nimicește fatalitatea. Omul este liber în măsura în care gîndește. Dar el devine puternic, în măsura în care acționează.

În aceste tragice clipe am dovedit — și o vom mai dovedi — cît de puternici și de liberi sîntem!

Posteritatea nu judecă societățile omenești printr-o prismă sentimentală sau idealizantă, ci studiază și cîntărește totul, etapă cu etapă.

Unitatea de sentiment, de gîndire și acțiune alcătuiesc, prin definiție clasică, noțiunea de conștiință socială a unui popor.

Vicisitudinile, avalanșele, rostogolirile de valuri și de necazuri nu pot să ne facă vreun rău mai mare de acum înainte, fiindcă Țara a devenit o baterie enormă care se încarcă neîntrerupt cu electricitatea dragostei și puterii de jertfă a întregului popor.

În ceasurile acestea grele, și parcă fără de sfîrșit, s-a produs sudura definitivă a conștiințelor noastre.

Este digul nostru, este zidul viu, pe care l-am ridicat în fața forțelor irresponsabile ale naturii.

Îi vom opune, nedreptei naturi, un zid de legitimă apărare, ca în fața oricărei invazii, pîndind din crenelurile îndîrjirii noastre, dușmănoasele-i mișcări și intenții, spre a nu mai îngădui niciodată primejdiei să-și urce atît de sus nimicitoarea-i cutezanță.

Sub cerul liniștit al tămîiturilor acestui veac, privim cu toții, într-o deplină unitate de simțire, cum se înalță, peste ape și peste timp, curcubeul destinului românesc.

A. EFTIMIE

DUBLA ÎNTÎLNIRE INTERNAȚIONALĂ DE GIMNASTICĂ ROMÂNIA - UNGARIA

În sala Floreasca a început ieri meciul dintre echipele reprezentative de gimnastică masculină ale României și Ungariei. După prima zi, în care au fost programate exercițiile impuse, gimnaștii români se află în avans: România 272,55 p, Ungaria 271,40 p. La primele trei aparate, echipa română a fost evident mai bună, prezentînd exercițiile cu o mai mare siguranță și amplitudine, cu mai multă precizie. Iată rezultatele: **sol:** România 45,80, Ungaria 44,60; **cal cu mînere:** Rom. 44,95, Ung. 44,65; **inele:** Rom. 45,60, Ung. 44,70. O promițătoare reintrare a avut campionul nostru absolut, Petre Mihaiuc. Păcat însă de ratarea exercițiului la inele. La următoarele trei aparate s-au înregistrat rezultate: **sărituri:** Rom. 45,35, Ung. 45,20; **paralele:** Rom. 45,95, Ung. 46,35; **bară:** Rom. 44,95, Ung. 45,90. La individual compus conduce Mircea Gheorghiu, cu 54,75, urmat de Petre Mihaiuc (54,55) și Vasile Cosariu (54,45) toți din echipa României

La Budapesta, după executarea impuselor, echipa Ungariei conduce cu 181,85 — 180,35 p. La individual compus pe primul loc se află Elena Ceampelea cu 36,80 p.

L. Buh, la inele

Foto: T. MACARSCHI

Corespondență specială din Ciudad de Mexico

AZI — DESCHIDEREA OFICIALĂ A C. M. DE FOTBAL
ȘI PRIMUL MECI: U.R.S.S. — MEXIC

MEXICO 70

Acum, lumea de vis a fiecărui amator de fotbal, indiferent dacă locuiește la Londra, Stockholm, Moscova, București sau într-o altă metropolă, într-un sat pierdut din Anzi, într-o așezare din mijlocul Africii sau în sudul îndepărtat și rece, își risipește treptat vraja sub asaltul imperios al realităților. Această lume, mai bine zis atmosfera specifică din preajma marilor competiții fotbalistice internaționale, compusă din vești contradictorii, din comentarii îndrăznețe, din „șotiile" computerelor, din pronosticuri și speranțe cedează locul orelor de certitudini.

Începe, deci, perioada rezultatelor seci, a formațiilor sigure, aliniate pe gazon, a clasamentelor cu cifrele lor. Aceste ore înseamnă la Ciudad de Mexico, la Guadalajara, la Toluca și la Leon — orașele ce vor găzdui primele partide — o activitate febrilă la centrele de presă și, situată la polul opus, o liniște din ce în ce mai deplină în tabăra celor 8 formații care vor da prima din asprele bătălii sportive ce le anunță această a IX-a ediție a campionatului mondial de fotbal.

Lesne de bănuit că accentele febrile sau cele de calm total sînt mai acute la Ciudad de Mexico, uriașă metropolă ce va găzdui azi, pe stadionul „Azteca", partida inaugurală a campionatului, cea dintre selecționatele Mexicului și Uniunii Sovietice. În celelalte grupe, jocurile de debut ale întrecerii se vor disputa abia marți, astfel că atenția tuturor este îndreptată în mod firesc, spre capitala mexicană, unde antrenorii **Gavril Kacialin** și **Raul Cardenas** au fost pur și simplu asaltați de gazetarii care n-au reușit să frîngă cerbicia paznicilor de la **„Centro de Capacitation"**, situat la 500 m de tribunele stadionului „Azteca", unde sînt cazați fotbaliștii mexicani sau a celor de la hotelul **„L'Escargot"**, aflat la intersecția străzilor Filadelfia și Omaha, în partea de vest a capitalei, unde își au reședința elevii lui Kacialin. Ambii tehnicieni au fost concișI la acest rendez-

(Continuare în pag. a 2-a)

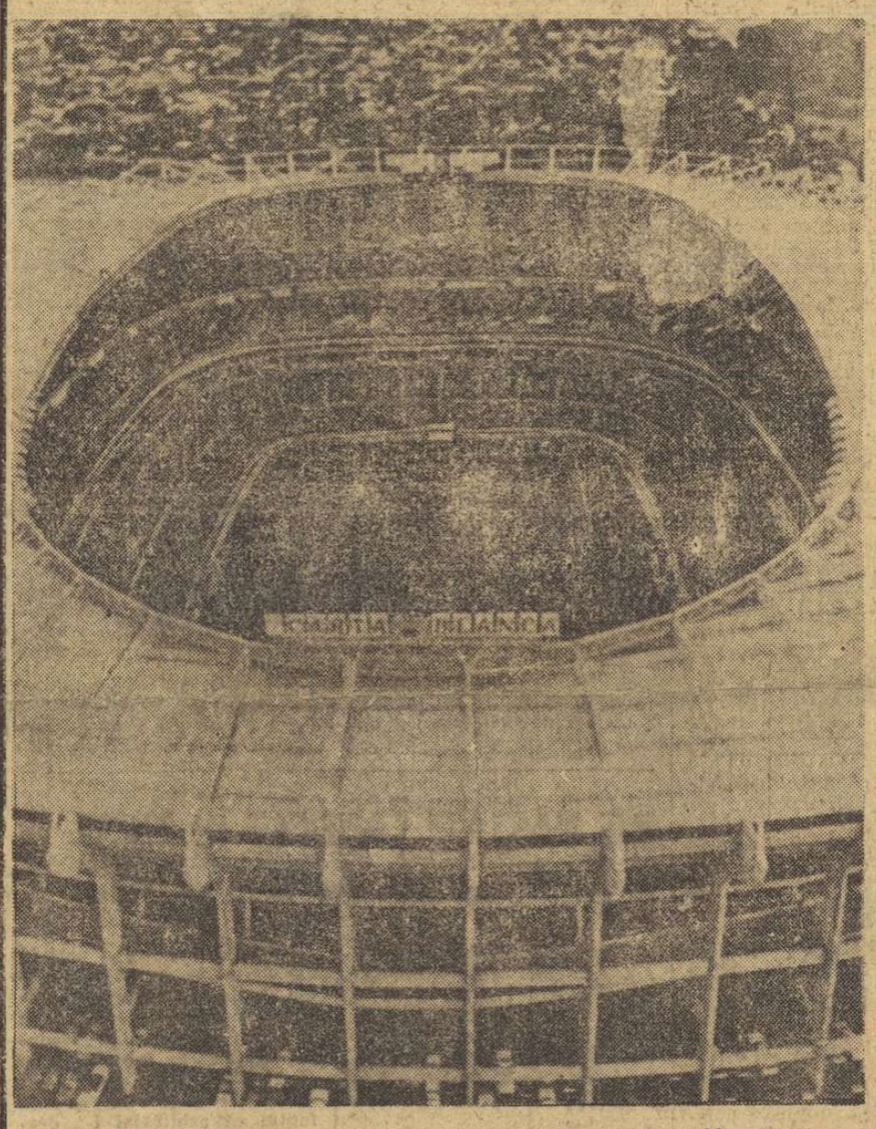

ULTIMELE NOUTĂȚI DIN MEXIC

● **La Centrul prieteniei internaționale din Guadalajara a avut loc o ceremonie, în cadrul căreia echipelor Angliei, României, Braziliei și Cehoslovaciei li s-au înmînat „cheile" capitalei statului Jalisco. Au fost înălțate drapelele de stat ale celor patru echipe și s-au lansat porumbei.**

● **Alberto Onofre, jucătorul mexican grav accidentat la un antrenament, va fi totuși înlocuit pe lista celor „22" în urma unei hotăriri speciale a F.I.F.A. Înlocuitorul său este Marcos Rivas. Făcîndu-se această derogare de la regulament, s-a anunțat că și alte echipe vor beneficia de aceas-**

tă decizie a F.I.F.A. În această situație se află echipele Uruguayului și Bulgariei, care au cîte un jucător accidentat.

● **În lotul Italiei continuă disensiunile în jurul cazului Rivera. După cum se știe, el nu figurează în formația care va întîlni la 3 iunie echipa Suediei. Antrenorul Valcareggi l-a preferat pe Mazzola. Într-o declarație făcută unui ziarist mexican, Rivera a încercat să arate că motivele acestei decizii nu sînt de natură pur sportivă.**

● **Fotbaliștii suedezi sînt cei mai greu accesibili, ba chiar de negăsit. Aproape nimeni n-a putut asista la antrenamentele lor, iar hotelul unde sînt cazați se află la Toluca pe „strada fără nume".**

● **După scurta sa „detențiune" la Bogota, căpitanul echipei engleze de fotbal Bobby Moore s-a reîntors la Guadalajara unde a fost primit cu mare bucurie de coechipierii săi. Bobby Moore, care și în cele cîteva zile petrecute la Bogota n-a încetat să se antreneze (pregătindu-se cu echipa „Milionarios"), a declarat că deocamdată nu intenționează să deschidă un proces de calomnie împotriva acuzatorilor săi și că dorește în această perioadă să se ocupe numai de fotbal.**

● **Calculatorul electronic a stabilit cîștigătoarea finalei: Anglia — R.F.G. 2—1.**

RIMET IX...

Ora fotbalului! Se va lăsa la noi înserarea cînd, astăzi, în plină strălucire a soarelui, la 15 000 de kilometri de Bucureștiul scăldat în lumini de neon, pe stadionul Azteca din capitala mexicană se va consuma primul act al „Cupei Jules Rimet" — 1970, intrată de pe acum în istoria și legenda fotbalului.

135 de marinari vor trece prin fața tribunelor purtînd drapelele federațiilor naționale afiliate la F.I.F.A. Printre acestea, drapelul nostru, prezent și altă dată la festivitățile inaugurale, dar acum, după mai bine de trei decenii, consemnînd nu numai o prezență — simbol, ci și o realitate care revarsă bucurie și legitimă mîndrie: echipa României se află la Guadalajara și se numără printre cele 16 finaliste ale ediției care marchează împlinirea a 40 de ani de la disputarea primului campionat al lumii.

Începînd de astăzi, sute de mii de spectatori din Ciudad de Mexico, Puebla, Toluca, Guadalajara și Leon (toate locurile stadioanelor au fost reținute cu multe săptămîni înainte), dar și amatorii de fotbal din toate celelalte țări ale lumii — numai cifra telespectatorilor este estimată la peste 600 000 000 (!) — vor participa, direct sau indirect, la cea mai pasionantă și, după previziunile unor specialiști de renume, cea mai grea întrecere pentru cucerirea titlului și a trofeului mondial.

Interesul față de actualul turneu final al C.M. este — se știe — enorm, fiecare meci fiind așteptat, pe toate meridianele, ca un mare eveniment sportiv.

Și, totuși, explicabil prin atîtea și atîtea motive, gîndurile și privirile tuturor amatorilor de sport din țara noastră se îndreaptă, în primul rînd, spre orașul florilor, Guadalajara. Ajunși aici prin muncă și talent, prin remarcabila dăruire care i-a ajutat să obțină calificarea, în dauna Portugaliei, Elveției și Greciei, tricolorii români, intrați meritos în elita „celor 16", se află acum în preajma celui mai sever examen din istoria fotbalului nostru.

Onorantei performanțe a calificării îi urmează, deci, misiunea de răspundere, obligația unei comportări cît mai bune, la nivelul valoric real și al așteptărilor lucide.

Știm, puțini sînt cei care acordă șanse echipei noastre în grupa de la Guadalajara, în compania unor formații care, în cea mai mare măsură îndreptățit, se consideră de pe acum angajate în lupta pentru titlul mondial! Nimeni, de aceea, nu așteaptă minuni, dar toți doresc ca la Guadalajara echipa României să-și onoreze cartea de vizită a ultimilor ani, locul cîștigat în rîndul finaliștilor. Și aceasta este posibil. Poate, chiar mai mult...

Dan GÂRLEȘTEANU

LOTUL BOXERILOR AMERICANI PENTRU MECIUL DE LA BUCUREȘTI

După cum se știe, la 4 iulie se va disputa la București meciul de box dintre selecționatele României și S.U.A. Recent, col. Donald Hull, de la Amateur Athletic Union, a trimis federației noastre lista delegației sportive americane ce va sosi în Capitală: **E. Cooper, E. Santiago, R. Mullins, R. Lunny, P. Parks, R. Donato, D. Mince, D. Hull, L. Baker, J. Waldes, J. Mangum, N. Jackson, R. Lyle, E. Urvec, W. Cummings, T. Mange, J. Giachetti.** Dintre aceștia, **Mince** (cat. semimuscă), **Santiago** (muscă) și **Waldes** (mijlocie mică) au evoluat în luna februarie la Moscova, cu prilejul meciului U.R.S.S. — S.U.A.

● Reprezentativa de box a Ghanei va sosi la 9 iunie la București. Oaspeții vor susține în țara noastră două întîlniri, cu naționala României: 11 iunie la București și 14 iunie la Constanța.

CONGRESUL A. E. B. A.

Aseară au plecat la Moscova, pentru a participa la Congresul A.E.B.A., președintele Federației române de box, GHEORGHE GURIEV, și secretarul general al F. R. Box, CRISTEA PETROȘENEANU. Pe ordinea de zi, figurează printre alte probleme: aprobarea statutului A.E.B.A., proiectul aparținînd federației de specialitate din România; alegerea președintelui, a celor 3 vicepreședinți și a 17 membri din Comitetul executiv; constituirea comisiilor de arbitri-judecători, tehnică, financiară, medicală. La simpozionul medical ia parte dr. IONEL STĂNESCU.

REZULTATE DIN OPTIMILE „CUPEI ROMÂNIEI" LA FOTBAL

Ieri, pe stadionul Republicii din Capitală, s-au întîlnit echipele Sportul studențesc București și Steaua. Partida a luat sfîrșit cu rezultatul de 4—1 (2—0) în favoarea echipei **Steaua.**

La Sibiu, tot în cadrul optimilor „Cupei României", a avut loc meciul dintre „U" Cluj și Steagul roșu Brașov. Jocul s-a încheiat cu scorul de 1—2 (1—2).

Un strălucit succes al sportului românesc la Bolzano

CORNELIA PETRUȘCĂ — NOUA CAMPIOANĂ A LUMII LA POPICE

● *Elena Trandafir pe locul II, Cristu Vînătoru pe locul III*

● *Bilanț: 3 MEDALII DE AUR, 2 MEDALII DE ARGINT, 1 DE BRONZ*

(amănunte în pag. a 2-a)

În pag. 3-4:

TOTUL DESPRE TURNEUL FINAL AL CAMPIONATULUI MONDIAL DE FOTBAL

— programul lui „El Mundial '70", paginat sub formă de fascicol (cititorii vor îndoi pagina cu linia punctată în afară).

ȘI SPORTIVII STAU STAVILĂ

(Urmare din pag. 1)

Alo, Vlădeni centru, sînt ferma 8, vă ascult... Alo, ferma 5... ferma 10...". Prin eter, de la o fermă la alta, se încrucișează indicații, rapoarte asupra situațiilor de pe teren. Prin amabilitatea gazdelor noastre de cîteva clipe, ne putem continua călătoria.

Trecem peste brațul Borcea cu bacul. Drumul continuă apoi de-a lungul digului care se întinde pe o lungime de peste 30 km.

— *De fapt, ceea ce vedeți nu este digul adevărat* — îmi spune șoferul. *Acela se află de mult sub ape. Ce este deasupra s-a construit prin munca neobosită a oamenilor, cetățenii satului, militari, acum, și sportivii, spre care mergeți dv. Strașnici băieți...*

Privesc digul. Se înalță deasupra apei cu peste un metru. Saci de polietilenă umpluți cu pămînt sau cu nisip stau potrivă apelor. În spatele lor, alt baraj de pămînt.

Și-n spatele tuturor, stavilă vie: OAMENII.

Oameni minunați, cu chipuri bătute de ploi, de vînt și de soare, cu palmele aspre, dar firi neclintite în dorința lor de a salva avuția țării, a noastră, a tuturor, îngropată în humă pentru a rodi în bucatele întinse pe albe ștergare.

În apropiere de ferma 10, forfota este mai mare. Aici se lucrează intens. Descoperim repede tricourile sportivilor. Ne apropiem. Chipurile ne sînt cunoscute. Cine nu-i cunoaște pe Vasile Zavoda, pe Dumitru Pîrvulescu, pe Paul Ciobănel, pe Gheorghe Corbeanu, pe Virgil Bărbuceanu — ca să nu amintim decît de cîțiva, care ne-au venit primii în minte — sportivi ce au făcut ca numele țării să fie cunoscut pînă departe.

...Pămîntul se pune în saci. Sacii în remorcile tractoarelor și în mașini. De aici, pe dig, unde se stivuiesc cu atenție.

Un sac... doi... trei...

Nimeni nu are timp de vorbă. Fiecare minut e prețios. Trebuie înălțat digul cît mai sus, cît mai trainic.

Un sac... doi... trei...

Paul Ciobănel, într-o clipă de răgaz, ștergîndu-și sudoarea, îmi spune laconic: *„Pentru noi toți cei de aici, fiecare sac de pămînt pus pe dig, înseamnă un sac de porumb în hambare..."*

Privesc cîmpul. În spatele barajului înălțat de oameni se află imense întinderi cultivate — peste 12 000 de hectare. Din cele 100 000 ha, aflate sub amenințarea șuvoaielor, cele mai periclitate sînt cele din zona Vlădenilor.

Un sac... doi... trei...

Pe umerii halterofililor sacii par jucării. Dar nici ceilalți nu se lasă mai prejos. Se lucrează din zori și pînă în amurg. Cu dîrzenie. Fără osteneală. Cota apelor a atins nivelul cel mai ridicat de pînă acum: 714 cm. Fiecare centimetru în plus înseamnă viață.

Moment de răgaz. Ne apropiem de Corneliu Răduț, directorul adjunct al Centrului de cercetări științifice „23 August":

— *De ce am venit aici? Pentru că în aceste momente de grea cumpănă, nu puteam fi în altă parte. Era de datoria noastră să dovedim că sportivii știu să urce pe podium și în altfel de bătălii.*

Munca continuă. Un sac... doi... trei...

Trebuie umpluți 50 de saci de om. Se realizează 150! Cu o zi înainte de vizita noastră echipa sportivilor încărcase 4 000 de saci.

L-am întîlnit pe dig pe tovarășul conf. univ. Marin Bîrjega, vicepreședinte al C.N.E.F.S., care a ținut să vină în mijlocul sportivilor, să se intereseze de întreaga lor activitate.

— *Încerc un sentiment de satisfacție deosebită văzînd că oamenii stadionului, care în atîtea întreceri au apărat cu succes culorile țării, luptă din răsputeri pentru a-i apăra avuțiile. Este o victorie cred mai mare decît aceea obținută pe terenul de sport. Eforturile activiștilor sportivi și ale sportivilor, în această zonă a primejdiei, se înscriu în efortul general al tuturor oamenilor de a pune stavilă apelor și de a reface ceea ce s-a distrus.*

★

E seară de-acum. Soarele a apus de mult. E liniște. Somnul, poate, a prins deja în mrejele sale pe apărătorii grînelor. Nu însă pe toți. Unii au rămas de veghe pentru a da glas, în caz de răzvrătire a apelor.

La ceas de noapte trecem din nou cu bacul peste Săltava. Aici, la Vlădeni, în marele front al țării, sportivii ei de frunte își dovedesc întreaga lor capacitate de dăruire.

sportul în lume

SALBĂ DE MEDALII PENTRU POPICARII ROMÂNI

CORNELIA PETRUȘCĂ — CAMPIOANĂ MONDIALĂ

BOLZANO, 30 (prin telefon). — Campionatele mondiale s-au încheiat sîmbătă seara cu un strălucit succes pentru sportivii români. Astfel, din cele șase medalii puse în joc în probele individuale, trei au revenit popicarilor noștri: **CORNELIA PETRUȘCĂ** — aur, **ELENA TRANDAFIR** — argint și **CRISTU VINĂTORU** — bronz. Dacă mai adăugăm locul întîi la echipe și la dublu femei ca și medalia de argint în proba masculină pe perechi, se poate afirma, fără teama de a greși, că românii au stabilit un adevărat record, urcînd de șase ori pe podiumul laureaților. O performanță pentru care merită toate felicitările, atît realizatorii ei cît și cei doi antrenori **Alexandru Andrei** (f) și **Ferdinand Popescu** (m).

Și acum iată, pe scurt, cum au decurs ultimele întreceri. Confirmînd forma excelentă în care se află, **Cornelia Petrușcă** a tras cu aceeași precizie care i-a adus în fiecare reuniune ropote de aplauze. Ea a doborît din 100 bile mixte 439 popice, cîștigînd net titlul mondial. O comportare remarcabilă a avut și colega ei de la dublu, cu care a cucerit primul loc, **Elena Trandafir**. Aflată pe poziția a IV-a în clasamentul sportivilor calificați în turneul final de simplu, **El. Trandafir** a devenit vicecampioană a lumii cu 430 p. d. Siragul succeselor românești în ultima zi a C.M. a fost întregit de **Cristu Vînătoru**, care, la un moment dat, cu cele 954 p.d., preluase conducerea.

CLASAMENTELE FINALE: feminin — 1. **Cornelia Petrușcă** 1320 p.d. (439) rezultatul total al evoluțiilor din probele pe echipe, perechi și individual, iar în paranteză cifra înregistrată în ultima reuniune. 2. **Elena Trandafir** 1277 p.d. (430), 3. Siegrid Lidner (R.D.G.) 1261 p.d. (426), 4. Gertrude Engelman (R.D.G.) 1255 p.d. (405), 5. Kalmane Nadaș (Ungaria) 1246 p.d. (422), 6. Irene Kalocsai (Iugoslavia) 1240 p.d. (403)... 11. Crista Szöcs 1225 p.d. (421)... 14. Ana Marcu 1211 p.d. (382); **masculin** — 1. **D. Zieher (R.F.G.)** 2728 p.d. (901), 2. F. Luther (R.D.G.) 2726 (943), 3. C. VINĂTORU 2714 (954), 4. I. Rakos (Ungaria) 2711 p.d (900), 5. M. Sterjai (Iugoslavia) 2689 p.d. (889), 6. I. Blajovici (Iugoslavia) 2679 p.d. (893)... 14. I. Băiaș 2647 p.d. (895), 15. I. Micoroiu 2645 p.d. (866)... 20. I. Tismănaru 2612 p.d. (893)... 24. P. Purje 2517 p.d. (831)... 27. Gh. Silvestru 2515 p.d. (828).

Popicarii români sosesc marți dimineața cu acceleratul de Belgrad.

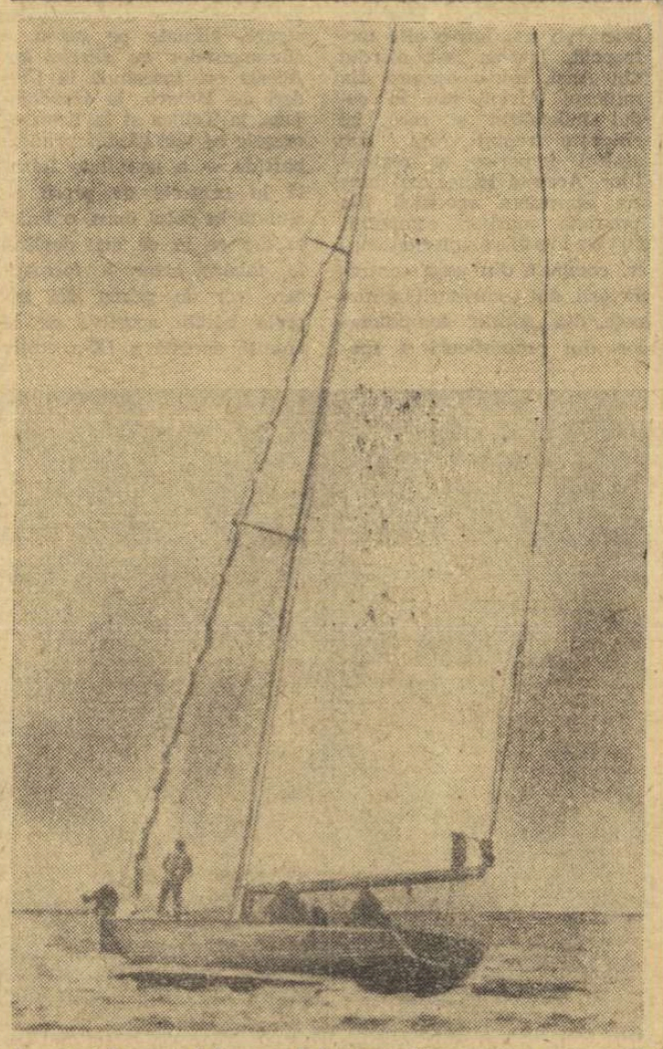

Pregătiri în portul francez Trinité-sur-Mer, pentru punerea la punct a iahtului „France", care urmează să ia parte la apropiatele întreceri pentru „Cupa Americii", la Newport (S.U.A.).
Telefoto: A.P.-AGERPRES

LA SOFIA:

VOLEIBALISTELE ROMÂNCE ÎNVINGĂTOARE

Reprezentativele feminine de volei ale României și Bulgariei au susținut, la Sofia, alte două partide amicale. Întîlnirea de vineri, încheiată seara tîrziu, a luat sfîrșit cu victoria meritată a jucătoarelor românce. Scorul de 3—2 (—11, 10, —11, 13, 13) reflectă în bună măsură dîrzenia cu care ambele echipe și-au disputat șansele. Reprezentativa română a fost superioară prin apărarea în linia doua care a scos mingi foarte dificile, în timp ce voleibalistele bulgare s-au remarcat prin blocaje eficace.

Aseară, cele două reprezentative s-au întîlnit din nou. Victoria a revenit echipei României, cu scorul de 3—0 (5, 12, 7).

Toma HRISTOV

DECIZII IMPORTANTE ÎN ULTIMA ZI A CONFERINȚEI F.I.B.A.

MAMAIA, 30 (prin telefon, de la trimisul nostru). — Ieri, în saloanele hotelului Internațional, a fost ziua deciziilor.

Pentru decidera noii formule a C.E. masculin s-au pierdut mai bine de 20 de ore. Se părea că, proiectul scandinav (cu cele 3 divizii), cel mai corect după părerea noastră, avea să izbîndească.

Spre stupefacția generală, însă, lucrările de ieri au debutat cu o veritabilă bombă: autorii proiectului, atît de înverșunați pînă atunci, au renunțat subit la luptă. Dl. Hansen, delegatul Danemarcei, părăsind (din motive obiective, ni s-a spus) ședința la amiază! Astfel că — anunța dl. W. Jones — în „competiție" mai rămîneseră două alternative: cea propusă de dl. Saporta (căreia ulterior i s-a adus o „îmbunătățire" prin crearea, la finele calificărilor, o grupă A și una B) și formula existentă la această oră.

Intervenția hotărîtă a antrenorului federal român Alex. Popescu, susținînd în continuare ideea scandinavă, a întors, pentru moment, soarta „bătăliei". Cînd participanții s-au prezentat în fața urnei de vot, s-a ajuns la o soluție de compromis: alegerea uneia din cele două alternative, iar în cazul că nici una nu avea să întrunească majoritatea, s-ar fi apelat din nou la cea existentă. Cumulînd 17 voturi din 31, „proiectul Saporta" a fost omologat pentru ediția din 1973.

Campionatul european de juniori, (Atena, 5 și 13 august 1970), reunește 12 echipe împărțite în două grupe: A — U.R.S.S., Italia, Turcia (în locul Ungariei, care a forfaitat), Bulgaria, Belgia, Cehoslovacia; B — Iugoslavia, Grecia, Spania, R. F. a Germaniei, Polonia, ROMÂNIA.

Cel de-al XII-lea C. E. feminin, programat între 11 și 19 septembrie 1970, în Olanda, va aduce la start tot 12 formații împărțite astfel: GRUPA A (Rotterdam) — U.R.S.S., Polonia, Franța, Olanda, Italia, Ungaria; GRUPA B (Leuwerden) — Iugoslavia, Bulgaria, ROMÂNIA, Cehoslovacia, Belgia, Austria.

Pentru prima oară la această competiție, se va face controlul sexului!

Au luat o înfățișare definitivă și grupele de calificare pentru C.E. masculin (10—19 septembrie 1971, în R.F. a Germaniei): A — TURCIA, Iugoslavia, Finlanda, Austria, R.A.U.; B — FRANȚA, Cehoslovacia, Grecia, Elveția, Scoția; C — POLONIA, Ungaria, România, Danemarca, Țara Galilor; D — ISRAEL, Spania, Suedia, Olanda și E — ITALIA, Bulgaria, Belgia, Anglia, Albania (țările subliniate cu majuscule sînt organizatoare).

În sfîrșit, al IV-lea C.E. pentru junioare va avea loc în 1971 la Subotița (U.R.S.S., Polonia, Italia, Israel, Scoția, Belgia) și Backa Topola (Bulgaria, Ungaria, Iugoslavia, Olanda, Cehoslovacia, Elveția).

Finalul conferinței ce avea să desemneze viitoarele gazde ale competițiilor continentale a fost nu mai puțin interesant. Iugoslavia (a V-a ediție la juniori), Bulgaria (a XIII-a ediție la senioare) în 1972 și Scoția (a V-a ediție la junioare) în 1973. Nu au ayut contracandidate. În schimb, pentru atît de mult discutatul campionat masculin din 1973 au concurat Polonia, Iugoslavia, Franța și Spania.

După multe suspensuri la numărătoarea orală a voturilor, delegația iberică a învins cu 13 la 11.

Adrian VASILIU

AZI — DESCHIDEREA OFICIALĂ

(Urmare din pag. 1)

vous profesional cu ziariștii. Orele premergătoare marilor dispute nu predispun la... vorbă. Tehnicianul sovietic, după ce a comunicat că nu s-a decis încă asupra celor 11 fotbaliști cu care va începe partida, a precizat că pentru echipa sa locul II în grupă ar fi mulțumitor. El a adăugat: **„Speranțele noastre se bazează pe soliditatea apărării și pe luciditatea lui Muntian la mijlocul terenului. Sînt convins că despre Muntian se va vorbi la acest campionat mondial! Cît despre rezultat, cred că un meci egal este cel mai lucid pronostic...".** **Raul Cardenas** a fost ceva mai volubil. El a amintit faptul că, în lumina ultimelor rezultate, deloc convingătoare, obținute de echipa mexicană, majoritatea comentatorilor socotesc această reprezentativă de „mîna a doua" în concernul valoric al competiției. Dar, fostul mijlocaș al echipei „Cruz Azul" și actualul antrenor al selecționatei mexicane are alte ambiții. De cînd a preluat conducerea tehnică de la Ignacio Trelles, muncește neodihnit pentru omogenizarea și disciplinarea tactică a formației. Scopul lui? Afirmarea fotbalului mexican. De altfel, Cardenas declara ziariștilor: **„Vom dovedi că nu sîntem o echipă de mîna a doua. Și asta chiar de la primul joc, pe care cred că îl vom cîștiga!".** Optimismul lui Raul Cardenas pare justificat dacă ținem seama de valoarea portarului Calderon (care a debutat la C.M. din 1966, înlocuindu-l pe celebrul Carbajal), a excelenților atacanți Borja, Padilla și Basaguren, de clasa unor apărători ca Pena și Hernandez. Acest optimism nu mai pare însă justificat dacă avem în vedere că cel mai talentat fotbalist mexican, mijlocașul Onofre a fost accidentat. Dar... se mai fac încă pronosticuri!

Partida inaugurală a campionatului va avea loc azi, la ora 12, ora Mexicului (20, ora Bucureștiului) pe stadionul „Azteca" și va fi arbitrată de Kurt Tschencher (R. F. a Germaniei).

REZKOVA — 1,85 m!

Cu prilejul concursului internațional de atletism care a avut loc la Vitkovice (Cehoslovacia), Miloslava Rezkova a sărit 1,85 m (cea mai bună performanță mondială a sezonului și a treia din toate timpurile după Iolanda Balaș — 1,91 și Rita Schmidt — 1,87 m).

ACȚIUNI ÎN SPRIJINUL SINISTRAȚILOR

Inițiativa activiștilor sportivi din Vaslui

În sprijinul populației din județele sinistrate, activul C.J.E.F.S. Vaslui a luat inițiativa să acorde o zi din salariu — pînă la sfîrșitul anului, acțiune din care va rezulta suma de 10 000 lei. De asemenea va fi acordată suma de 16 000 lei din bugetul C.J.E.F.S.

★

Asociația sportivă Olimpia Oradea acordă sportivilor din localitățile calamitate, material și echipament sportiv în valoare de 3 000 lei. De asemenea, din încasările obținute la competițiile sportive se vor depune la „Contul 2 000", suma de lei 5 000. Tot la „Contul 2 000", colegiul județean Bihor al arbitrilor de fotbal a depus suma de 3 000 lei.

Ilie Ghișa,
coresp. principal

Lotul de polo: 5 400 lei

În afara sumelor și a obiectelor donate la locurile lor de muncă, membrii lotului republican de polo au hotărît să depună în „Contul 2 000", suma de 5 400 lei din veniturile personale.

★

Clubul sportiv C.F.R. Timișoara și-a propus să sprijine populația din județele lovite de calamități cu suma de 80 000 lei rezultată din încasările de la competițiile de fotbal, box etc.

Petru Arcan,
coresp. principal

★

Școala sportivă Șoimii din Sibiu a depus la „Contul 2 000" în sprijinul sinistraților, suma de lei 10 000. În organizarea C.J.E.F.S., a Comitetului județean U.T.C. și a Inspectoratului județean școlar este în curs de organizare o serbare sportivă cu participarea reprezentanților tuturor cluburilor și asociațiilor din localitate. Fondurile ce vor rezulta vor fi depuse la „Contul 2 000".

Ilie Ionescu,
coresp. principal

ILIE NĂSTASE CALIFICAT ÎN TURUL IV

ȚIRIAC ÎNVINS LA MARE LUPTĂ DE KODES

PARIS, 30. — **Ilie Năstase s-a calificat în optimile de finală (turul IV) ale campionatelor internaționale de tenis ale Franței, învingînd în trei seturi pe francezul M. Leclercq: 6—2, 6—1, 6—4.**

În turul IV, într-o partidă excepțională ca nivel tehnic — menționează comentatorul agenției France Presse — cehoslovacul Jan Kodes l-a eliminat pe Ion Țiriac cu 4—6, 7—5, 4—6, 6—2, 6—2. Același comentator remarcă faptul că arbitrajul l-a dezavantajat pe Țiriac. În turul III, Hoad (Australia) — Rouyer Franța 6—4, 7—5, 6—4.

Poloiștii români pe locul 2

LVOV, 30 (Agerpres). — **Turneul internațional de polo pe apă (tineret) a fost cîștigat de selecționata U.R.S.S., urmată de echipele României, Ungariei și R. D. Germane. Echipa României a întrecut cu 6—4 formația R. D. Germane, cu 6—5 pe cea a Ungariei și a pierdut cu 2—4 în fața reprezentativei U.R.S.S.**

Turnee feminine de șah

După 10 runde, în turneul de la Piotrokov Trybunalsky (Polonia), continuă să conducă românca Eleonora Gogilea cu 6½ p. În runda a 10-a, Gogilea a remizat cu Klovan (U.R.S.S.).

★

În runda a 6-a a turneului de la Balaton, Zatulovskaia a cîștigat la Finta, iar Veroczi a învins-o pe Vujnovici. Hojdarova a remizat cu Porubszki. Celelalte partide, printre care Tompa — Reicher și Todorova — Teodorescu, s-au întrerupt. Conduce Zatulovskaia (U.R.S.S.) cu 5½ p, urmată de Veroczi (Ungaria) — 4 p.

AZI, PE CIRCUITUL DIN STR. CÎMPINEI...

O nouă competiție de ciclism pe circuit — de data aceasta pe cunoscutul traseu de pe strada Cîmpinei (1 100 m) — este programată pentru astăzi dimineață, de la ora 9.00: etapa a doua a **„Cupei municipiului București"** (seniori și juniori).

PE BICICLETE, LA SNAGOV

Clubul sportiv Cutezătorii (al Palatului pionierilor) și Școala generală nr. 42, în colaborare cu comisia de cicloturism a Consiliului municipal București pentru Educație Fizică și Sport, organizează duminică, în cinstea Zilei internaționale a copilului, o excursie pe biciclete la Snagov. Adunarea participanților va avea loc în fața stadionului Dinamo (ora 8).

SERBARE SPORTIVĂ LA LICEUL „GH. LAZĂR" DIN CAPITALĂ

Asociația sportivă a Liceului „Gheorghe Lazăr" din Capitală organizează duminică 31 mai, începînd de la ora 10.30, o serbare sportivă, cu prilejul încheierii activității pe anul școlar 1969/1970.

Serbarea, care va avea loc pe terenurile de sport ale liceului, cuprinde întreceri de atletism, gimnastică, volei, baschet și handbal.

Fondurile ce se vor realiza vor fi virate în contul C.E.C. — 2 000.

Spectacole excelente în derbyurile de baschet

Derbyurile baschetbalistice desfășurate aseară în sala Dinamo în scopul strîngerii de fonduri pentru ajutorarea sinistraților au oferit spectacole excelente și dispute pasionante. În prima partidă, rapidistele au început jocul cu mult aplomb și au condus pînă în min. 14 (23—22), după care, însă baschetbalistele de la Politehnica au luat inițiativa și, datorită unor contraatacuri reușite, au ajuns să aibă un avantaj de șapte puncte (min. 16: 30—23). În continuare, impulsionate de Eva Ferencz și cu Ileana Chiraleu în mare zi de coș, echipa Rapid și-a revenit și, pînă la urmă, a obținut victoria cu scorul de 77—71 (30—36).

In dribling Ileana Chiraleu, ieri principala realizatoare a echipei Rapid.

La băieți, Steaua a folosit permanent cîțiva tineri și talentați jucători care, alături de echipierii de bază, au făcut „zile grele" dinamoviștilor. Steaua a condus multă vreme, dar experiența campionilor, din rîndul cărora s-a detașat Albu, a determinat în final un rezultat de egalitate: 85—85, după ce la pauză steliștii conduceau cu 45—41.

TELEX • TELEX

La Wiesbaden se desfășoară, în prezent, un concurs internațional de tir la care participă sportivi din cinci țări. În proba de armă liberă calibru redus, pe primul loc s-a clasat vest-germanul Gottfried Kustermann cu un total de 580 p, urmat de Boris Melnițki (U.R.S.S.) — 577 p. Pe echipe, primul loc a fost ocupat de formația U.R.S.S. cu 2 231 p, secondată de R. F. a Germaniei — 2 278 p și S.U.A. — 2 277 p. Proba de pistol standard s-a încheiat cu victoria americanului Marvin Black cu 577 p. Pe locul doi s-a situat sovieticul Renart Suleimanov — 575 p. Pe echipe a cîștigat S.U.A. cu 2 285 p, urmată de U.R.S.S. — 2 277 p.

■

Competiția ciclistă internațională „Tour de l'Oise" a debutat cu o etapă prolog desfășurată contracronometru la Creil. Victoria a revenit belgianului Rosiers, cronometrat pe 2,700 km cu timpul de 4:13,8.

■

„Cupa Iugoslaviei" la fotbal a fost cîștigată de Steaua Roșie Belgrad. Fotbaliștii de la Steaua Roșie Belgrad au învins cu scorul de 1—0 (0—0) echipa Olimpia Ljubljana.

■

Etapa a XII-a din Turul ciclist al Italiei (Francavilla—Loreto, 175 km) a fost cîștigată de spaniolul Miguel Lassa în 4h06:57. El a fost urmat la 8 secunde de grosul plutonului. Clasamentul general, în care continuă să conducă Merckx, nu a suferit modificări esențiale.

■

În cadrul concursului atletic de la Riga, sportiva sovietică Mara Saulite a ocupat primul loc în proba de aruncare a suliței cu 56,74 m (a treia performanță mondială a anului). În proba similară masculină pe primul loc s-a clasat V. Feldmanis cu performanța de 81,06 m. Ana Dundare a trecut prima linia de sosire în cursa de 400 m, fiind cronometrată cu timpul de 55,10.

■

În cadrul antrenamentelor pentru cursa automobilistică ce urmează să se desfășoare pe circuitul de la Nurburgring, cel mai bun rezultat a fost obținut de echipajul Jo Siffert (Elveția) — Brian Redman (Anglia), care pe o mașină „Porsche 908" a realizat o medie orară de 177,440 km.

■

În turneul internațional masculin de volei de la Melice (Polonia), reprezentativa Cehoslovaciei a întrecut cu scorul de 3—0 (15—8, 15—10, 15—11) selecționata Bulgariei.

inter rătăcitor

C. I. L. - GHERLA

Îmi voi lua îndrăzneala să cer redactorului de pagină externă adăpostirea unui articol de politică internă, chiar foarte internă. În contextul acestui număr al „Sportului" consacrat Mundialului, derogarea cred că va avea o semnificație transparentă.

Cred că numai dificultățile telefonice ne-au împiedicat să aflăm la ceasul potrivit altceva decît rezultatul, autorii golurilor și minutele respective de la acest meci de poveste numit C.I.L. Gherla—Rapid. Știm deci că Gherla a condus cu 3—1, Rapid a egalat și în minutul 80 și ceva un necunoscut a redat Rapidului farmecul său inegalabil: plăcerea sadică de a pierde la echipele anonime, plăcerea de a bucura echipele necunoscute. Ca rapidist de ocazie — ocaziile se cunosc — desfid pe acela care mi-ar putea numi încă o echipă mare din România care să-și fi adus precum Rapidul contribuția — plătită cu nervi și blesteme de noi, suporterii — la intrarea în istorie a unor formații pierdute prin județe și comune. Fără Rapid, Arieșul Turda n-ar fi strălucit nici o zi pe firmament și din cîte știu nici n-a mai strălucit după ziua aceea... Fără Rapid, C.I.L. Gherla n-ar fi devenit eroină senzațională. Mîine, C.I.L.-ul va da peste Jiul sau peste nu știu care echipă de bărbați realiști și cît de cît serioși care o vor arunca în uitare.. Numai copila asta neserioasă, — numită Rapid — se poate sacrifica pînă la nebunie pentru gloria unor necunoscuți. Atîta generozitate va fi răsplătită într-o bună zi și va veni clipa cînd Giuleștiul va cîștiga Cupa și campionatul fără să piardă un meci, fără să facă vreun meci nul, la Ploiești sau Dolhasca. Dar atunci nimeni nu va mai înnebuni după Rapid, toți ne vom uita la el ca la Farul descoperindu-i un milion de lipsuri, și Fănuș — dezgustat de atîta succes — va trece la U.T.A. Cunosc prea bine arta blazărilor noastre. Noi ținem doar cu acei care au suferința pe măsura neseriozității lor.

Cu ce echipă a jucat Rapidul — nu mă interesează. Rezervele rezervelor lui Dumitru ar fi trebuit să cîștige într-un picior un meci cu Gherla. Dar cine-i C.I.L.—Gherla? Asta e deodată mult mai interesant. C.I.L.-ul este echipa unui orășel aflat — — în zilele meciului cu mărimile bucureștene — sub apă. C.I.L.-ul venea dintr-un orășel năpăstuit ingrozitor. Muriseră oameni la Gherla, se dărîmaseră case, o lume plîngea printre ape — cine se mai putea gîndi la fotbal, acolo? Dacă Rapidul i-ar fi dat C.I.L.-ului 7 goluri cu echipa de juniori, am fi avut pudoarea să nu legăm potopul de goluri cu pacostea aceea în fața căreia orice durere de stadion e meschin de normală. Numai că C.I.L.-ul — sosit dintre dureri și lacrimi adevărate — n-a primit șapte goluri ci a dat trei, a fost egalat de locatarii Romartei și a mai avut puterea ca la 3—3 să marcheze încă un gol, al triumfului. Atîta poftă de joc la echipa unui orășel distrus, atîta vigoare a vieții la 11 băieți veniți din prăpăd, atîta ambiție și tenacitate într-un meci oarecare de cupă la 11 oameni care, cu cîteva ore înainte, plîngeau sub un cer nemernic, atîta forță în a refuza disperarea — ne scot din domeniul pudorii și impudorii și dau fotbalului, sportului o dimensiune umană ultimloare.

Eu aș îndrăzni să transmit cazul Gherlei — comisiei UNESCO pentru premiile internaționale „Fair-play" pe 1970. Dacă celor în drept ideea mea li se pare prea nebunească — atunci, măcar, să se trimită „Sportul", cu știrea senzațională, românilor din Guadalajara. Și repede — pînă în noaptea de marți! Dan, Răducanu, Dumitru, dacă nu toți, o vor înțelege...

Radu COSAȘU

Întîlnirile au loc la Leon. Stadionul are o capacitate de 29 000 de locuri. Orașul este situat la o altitudine de 1885 m, are o populație de 725 000 de locuitori și este situat la 450 km de Ciudad de Mexico.

Iakimov (Bulgaria)

Două echipe participă pentru prima oară în turneul final : R.F. a Germaniei a cucerit o dată titlul (1954) și a fost finalistă în 1966. Bulgaria este pentru a treia oară prezentă în turneul final.

R.F. a GERMANIEI

(S-a calificat după următoarele rezultate : cu Austria 2–0 și 1–0, cu Cipru 1–0 și 12–0, cu Scoția 1–1 și 3–2).

Echipament : tricouri albe ; chiloți negri.

Portari : **Mayer (1), Manglitz (21), Wolter (22) ;**

Fundași : **Vogts (7), Patzke (15), Höttges (2), Beckenbauer (4), Schulz (5), Sieloff (18), Weber (6), Fichtel (11), Lorenz (16), Schnellinger (3) ;**

Mijlocași și înaintași : **Grabowski (20), Libuda (14), Seeler (9), Müller (13), Overath (12), Löhr (17), Held (16), Peter Dietrich (19), Haller (8).**

BULGARIA

(S-a calificat în urma rezultatelor cu Olanda 2–0 și 1–1, cu Polonia 4–1 și 0–3, cu Luxemburg 2–1 și 3–1).

Echipament : tricouri albe ; chiloți verzi.

Portari : **Simeonov (1), Filipov (12), Marahliev (18) ;**

Fundași : **Salamanov (2), I. Dimitrov (3), Aladjov (4), Davidov (5), Gaganelev (16) ;**

Mijlocași și înaintași : **Penev (6), Popov (7), Bonev (8), Jekov (9), Iakimov (10), Dermendjiev (11), Gaidarski (12), Iordanov (13), Jecev (14), N. Asparuhov (16), T. Kolev (17), Gheorghi Asparuhov (19), Mitkov (20), Grigorov (21).**

	R.F. a GERMANIEI	BULGARIA
R.F. a GERMANIEI		
BULGARIA		
PERU		
MAROC		

BELGIA

(S-a calificat după următoarele rezultate : cu Spania 1–1 și 2–1, cu Iugoslavia 2–0 și 0–0).

Echipament : tricouri albe; chiloți negri.

Portari : **Piot (1), Trappeniers (12), Duquesne (22).**

Fundași : **Beurlet (13), Thissen (3), Heylens (2), Martens (14), Devalque (4), Jeck (5), Vandendaele (15).**

Mijlocași : **Polleunis (16), Verheyen (17), Dockx (6), Van Moer (8).**

Înaintași : **Semmeling (7), Devrindt (9), Van Himst (10), Puis (11), Peters (20), Lambert (18), Janssens (21), Carteus (19).**

EL SALVADOR

(S-a calificat după următoarele rezultate : cu Surinam 6–0 și 1–4, cu Antile 1–0 și 2–1; cu Honduras 0–1, 3–0, 3–2, cu Haiti 2–1, 8–3 și 1–0).

Echipament : tricouri albastre cu revere și manșete albe; chiloți albaștri.

Portari : **Magana (3), Pineda (15), Fernandes (6).**

Fundași : **Rivas (18), Castro (4), Mariona (16), Vasquez (21), Osorio (14), Manzano (9), Cortez (5).**

Mijlocași : **Villalta (22), Quintanilla (17), Flamenco (7), Monge (13).**

Înaintași : **Sermeno (20), Rodriguez (19), Mendez (12), Portillo (16), Aparicio (2), Martinez (11), Cabrera (23), Acevedo (1).**

BELGIA	SALVADOR	VICT.	EGAL.	PIERD.	MARC.	PRIM.	PUNCTE	LOCUL

GRUPA A

ANTRENORI

Gavril Kacialin (U.R.S.S.)

Raul Cardenas (Mexic)

Raymond Goethals (Belgia)

Gregorio Bundio (El Salvador)

AGENDA

6. VI : Peru — Maroc (D)
7. VI : Peru — Maroc (D)
7. VI : Mexic — El Salvador (A)
7. VI : Israel — Suedia (B) — Toluca
7. VI : Anglia — Brazilia (C)
7. VI : Bulgaria — R.F.G. (D)
10. VI : U.R.S.S. — El Salvador (A)
10. VI : Uruguay — Suedia (B) — Puebla
10. VI : România — Brazilia (C)
10. VI : Peru — R.F.G. (D)
11. VI : Mexic — Belgia (A)
11. VI : Israel — Italia (B) — Toluca
11. VI : Anglia — Cehoslovacia (C)
11. VI : Bulgaria — Maroc (D)
14. VI : sferturi de finală (Mexico, Guadalajara, Toluca și Leon)
17. VI : semifinale (Mexico, Guadalajara)
20. VI : finala locurilor 3—4 (Mexico)
21. VI : finala C.M. (Mexico)

SPRE FINALA

● Calificarea în sferturi se face pe baza punctelor acumulate. La egalitate de puncte, intră în acțiunea golaverajul — prin scădere, iar în cazul cînd și golaverajul este egal, vor decide sorții.

● Dacă în sferturi, în semifinale sau în jocul pentru locurile 3—4, scorul rămîne nedecis după 90 de minute, meciul se prelungește cu două reprize de cîte 15 minute. Dacă rezultatul rămîne egal și după prelungiri, calificarea va fi hotărîtă prin tragere la sorți.

● În finală, dacă după 90 de minute scorul este egal, jocul se prelungește (2x15). Dacă și după prelungiri, rezultatul nu se modifică, partida se rejoacă. În cazul cînd și după rejucare scorul rămîne nedecis (după prelungiri), cîștigătoarea va fi desemnată prin tragere la sorți.

GRUPA D

ANTRENORI

Helmuth Schön (R.F.G.)

Stefan Bozkov (Bulgaria)

Volodimir Dida (Peru)

Dragoev Vidinci (Maroc)

PERU

(S-a calificat după rezultatele : cu Bulgaria 4–1, cu Maroc 3–0 și 3–0, cu Anglia 3–2 și 1–0).

Echipament : tricouri albe cu dungă roșie ; chiloți albi.

Portari : **Rubinos (1), Goyzueta (21), Soli (20) ;**

Fundași : **Campos (3), Olaechea (2), Fernandez (5), Fuentes (4), Milla (6), Challe (7) ;**

Mijlocași : **Cubillas (10), Gallardo (11), Cortes (12), Pedro Gonzales (13), Chumpitaz (14), Salinas (16), Cruzado (15), Castillo (18), Reyes (19), Ramirez (22).**

MAROC

(S-a calificat în urma rezultatelor : cu Bulgaria 4–1 și 0–3, cu Peru 0–3 și 0–3, cu Anglia 0–0 și 2–0).

Echipament : tricouri roșii ; chiloți albi.

Fundași : **Lamrani (2), Ahmed Belkhadem (15), Abdelkader Khalkhal (16), Abdelkader Ouriagli (19).**

Mijlocași și înaintași : **Baylon (3), Leon (9), Cubillas (10), Gallardo (11), Cortes (12), Pedro Gonzales (13), Fernandez (14), Salinas (16), Cruzado (15), Castillo (18), Reyes (19), Ramirez (22).**

Înaintași : **Velarde (18), Paldia (11), Horja (3), Valdivia (19), Fragoso (21), Basgueuen (20) :**

	PERU	MAROC	VICT.	EGAL.	PIERD.	MARC.	PRIM.	PUNCTE	LOCUL
PERU									
MAROC									

GRUPA B

ANTRENORI

Ferenc Puskas (Ungaria)

Mario Zagallo (Brazilia)

Ferruccio Valcareggi (Italia)

Hidetaka Otsuka (Japonia)

ITALIA

(S-a calificat după următoarele rezultate : cu Suedia 1–0 și 0–0, cu Uruguay 0–0 și 2–0, cu Israel 1–0 și 1–0).

Echipament : tricouri albastre ; chiloți albi.

Portari : **Albertosi (1), Cudicini (12), Zoff (22) ;**

Fundași : **Burgnich (2), Facchetti (3), Cera (5), Rosato (6), Poletti (14), Landini (15), Juliano (16), Bertini (20) ;**

Mijlocași : **Ferrini (4), Lodetti (8), Domenghini (13), Mazzola (18), Rivera (19), Perani (21) ;**

Înaintași : **Prati (7), Riva (9), Anastasi (10), De Sisti (17), Gori (11).**

SUEDIA

(S-a calificat după următoarele rezultate : cu Israel 2–0 și 2–1, cu Italia 0–1 și 0–0, cu Uruguay 1–0 și 1–0).

Echipament : tricouri albe ; chiloți albi.

Portari : **Hellström (1), Grip (12), Svensson (22) ;**

Fundași : **Axbom (2), Karlsson (3), Nordahl (4), Grahn (5), Persson (6), Olsson (14), Andersson (15), Fransson (16), Ljungberg (17) ;**

Mijlocași : **Ejderstedt (8), Lindberg (10), Hult (18), Lindman (19), Lindholm (20), Ahlstrand (21) ;**

Înaintași : **Kindvall (7), Simonsson (9), Persson (11), Torstensson (13).**

URUGUAY

(S-a calificat după următoarele rezultate : cu Israel 2–0 și 0–0, cu Italia 0–0 și 2–0).

Echipament : tricouri albastre ; chiloți albi.

Portari : **Mazurkiewicz (1), Ancheta (12), Dalmao (22) ;**

Fundași : **Ubiña (2), Matosas (3), Caetano (4), Montero Castillo (5), Manicera (6), Ramos (14), Forlan (15), Mujica (16), Cortés (17) ;**

Mijlocași : **Maneiro (8), Fontes (10), Rocha (18), Bareiro (19), Cardaccio (20), Silva (21) ;**

Înaintași : **Cubilla (7), Morales (9), Esparrago (11), Joya (13).**

ISRAEL

(S-a calificat după următoarele rezultate : cu Uruguay 0–0 și 0–2, cu Suedia 0–1 și 0–1).

Echipament : tricouri albe ; chiloți albi.

Portari : **Kalderon (1), Gershon (22) ;**

Fundași : **Lapor (16), Mizrahi (2), Feraru (3), Glazer (4), Hertzanu (5), Mansur (14) ;**

Mijlocași : **Spiegel (6), Talbi (7), Vengrover (17), Guzman (15) ;**

Înaintași : **Schwager (8), Rosenthal (9), Spiegler (10), Ben Shushan (11), Rosenbaum (12), Primo (13).**

EL MUNDIAL '70

Partidele s-au desfășurat pe stadioanele Azteca și o capacitate de 105 000 locuri.

Meciurile au loc la Ciudad de Mexico — capitala țării, cu o populație de peste 7 milioane de locuitori. Orașul se află la o altitudine de 2240 m.

RTV PROGRAM

Marți 2 iunie

23,30 — 1,45 : România — Anglia (direct) ;

Duminică 7 iunie

23,30 — 1,45 : România — Cehoslovacia (înregistrare) ;

Joi 11 iunie

19,30 — 21,45 : Anglia — Brazilia (direct) ;

Duminică 14 iunie

Meciurile 13 iunie

19,30 — 21,45 : Rezultate de finală (direct)

Joi 18 iunie

23,30 — 1,45 : Finala semifinalei (direct)

Sîmbătă 20 iunie

Meciurile 21 iunie

23,30 — 1,45 : A doua semifinală (înregistrare)

Duminică 21 iunie

23,30 — 1,45 : Locul 3—4 (direct)

Luni 22 iunie

19,30 — 21,45 : Finala (direct)

Marți 2 iunie

23,30 — 1,45 : România — Anglia

Sîmbătă 6 iunie

23,30 — 1,45 : România — Cehoslovacia (înregistrare)

Miercuri 10 iunie

23,30 — 1,45 : Mexic — Brazilia

Duminică 21 iunie

23,30 — 1,45 : România — Brazilia

Prezentare artistică : N. CLAUDIU

Tipărit la „Întreprinderea poligrafică nr. 2", str. Brezoianu nr. 23–25, București (4930)

Ultimul gol din cursa calificării...

Foto : A. NEAGU

8 ȚĂRI ȘI 52 DE ORAȘE se pot mîndri cu faptul că au găzduit meciuri din turneele finale ale campionatului mondial de fotbal. În clasamentul pe orașe conduce **Montevideo**, cu 18 meciuri (toate partidele primei ediții, din 1930, s-au disputat în acest oraș). Urmează Santiago de Chile și Londra, cu cîte 10 meciuri.

"EL MUNDIAL" varietăți

Avantajul terenului propriu a fost hotărîtor, în trei ocazii gazdele neăsînd să le scape trofeul (1930 — Uruguay, 1934 — Italia, 1966 — Anglia). Echipele țărilor organizatoare s-au mai calificat în finala competiției, încă de două ori, fără reușită însă (1950 — Brazilia, 1958 — Suedia).

Cele mai multe partide susținute în cadrul C.M. : 15 meciuri : Schäffer — 1954—62, Didi — 1954—62, Nilton Santos — 1954—62, Uwe Seeler — 1958—66; 14 meciuri : Gilmar — 1958—66 ; 13 meciuri : Iașin — 1958—66.

PERFORMERI

Titlul suprem l-au cucerit de cîte două ori italienii Meazza și Ferarri (1934—1938) și brazilienii Gilmar, Djalma Santos, Zito, Nilton Santos, Garrincha, Didi, Vava și Zagallo (1958—1962). Pe listă nu figurează Pele, care, rănit fiind, n-a participat la finala din 1966.

1. RĂDUCANU
2. SĂTMĂREANU
3. LUPESCU
4. MOCANU
5. DINU
6. C. DAN
7. DEMBROVSCHI
8. DOBRIN
9. DUMITRACHE
10. NUNWEILLER
11. LUCESCU
12. IVĂNCESCU

TRICOLORII

13. DELEANU
14. GHERGHELI
15. DUMITRU
16. NEAGU
17. ȚĂTARU
18. TUFAN
19. DOMIDE
20. PESCARU
21. ADAMACHE
22. GORNEA

Antrenori:
A. NICULESCU
Em. VÖGL

Meciurile au loc la Puebla, Guadalajara, Leon, Toluca, Mexico City și Orizaba.

URUGUAY

(5-a calificare) după umilitoare rezultate : 2—0 și 6—0 cu Columbia, 9—0 și 6—0 cu Venezuela, 4—0 și 3—0 cu Chile, 2—0 și 0—0 cu Ecuador, 2—0 și 0—0 cu Chile).

Antrenor : Ondino Viera.

Portari : Mazurkiewicz (1), Rodriguez (20), Santos (12), Corbo (22) :

Fundași : Ubiñas (4), Ancheta (3), Matosas (3), Mujica (6), Cataneo (16), Sandoval (13) ;

Mijlocași : Rocha (8), Cortez (20), Pontez (15), Montero (5), Manfera (18) ;

Înaintași : Cubilla (7), Basurto (17), Morales (11), Esparrago (9), Lasada (21), Zubia (18), Cantero (14), Hector (12).

Luigi Riva (Italia)

ITALIA

(5-a calificare) după umilitoare rezultate : 3—0 și 2—0 cu Elveția, 6 din 6 posibile cu 21 de goluri înscrise și 0 primite, 3—0 și 0—0 cu Turcia, 4—0 și 3—0 cu Israel).

Antrenor : Ferruccio Valcareggi (Iuliu).

Portari : Albertosi (1), Zoff (12), Vieri (17) :

Fundași : Burgnich (2), Facchetti (3), Nicolai (7), Poletti (4), Puia (9), Rosato (6), Cera (5), Ferrante (6) :

Mijlocași : Bertini (10), De Sisti (16), Juliano (18), Domenghini (13), Mazzola (15), Rivera (14) :

Înaintași : Riva (11), Gori (19), Furino (21), Bonisegna (20), Prati (22).

Juan Hohberg (Uruguay)

Ferruccio Valcareggi (Iuliu)

Ovar Bergmark (Suedia)

Emanuel Schaffer (Israel)

URUGUAY	ITALIA
ITALIA	
SUEDIA	
ISRAEL	

CEHOSLOVACIA	ROMÂNIA	VICT.	EGAL.	PIERD.	MARC.	PUNCTE	LOCUL

CEHOSLOVACIA

(5-a calificare în urma rezultatelor : cu Danemarca 3—0 și 1—0, cu Irlanda de Nord 3—0 și 1—1, cu Ungaria 4—2, 3—2 și 4—1, Țara Galilor, 5—0 și 2—0).

Antrenor : Rudolf Vytlacil.

Portari : Viktor (1), Vencel (22), Plasser (13) :

Fundași : Dobias (2), Pivarnik (12), Horvath (5), Migas (3), Hrivnak (14), Hagara (4), Zlocha (15) :

Mijlocași : Hrdlicka (16), Dinu (5), C. Dan (6), Ivanchuk (19), Dumitrache (9), Kuna (9), Petras (8) :

Înaintași : Nogan (16), Stanek (17), Vesely (18), Kvasnak (6), Strunc (15), Dubravka (15), Pecsarn (20), Dunkert (15), Dembrovschi (7).

Antonin Rosicky (Cehoslovacia)

Mario Zagalo (Brazilia)

Josef Marko (Cehoslovacia)

Angelo Pavlovici (România)

CEHOSLOVACIA	ROMÂNIA

SUEDIA

(5-a calificare după umilitoare rezultate : 2—0 și 6—2 cu Norvegia, 2—0 și 6—0 cu Noua Zeelandă, 1—0 și 1—1 cu Australia).

Antrenor : Orvar Bergmark.

Portari : Hellström (6), S. Grahn (11), R. Petersson (18) ;

Fundași : Selander (20), Axelsson (1), Nordquist (15), Kristensson (6), Malmberg (12), Cronquist (9) :

Mijlocași : Svensson (21), Malmqvist (10), Nicklasson (16), Persson (22), Persson (17), Parsson (19), Eldorstedt (2).

ISRAEL

(5-a calificare după umilitoare rezultate : 3—0 și 3—0 cu Australia, 1—1 și 0—0 cu Uruguay, 4—0 și 3—0 cu Australia).

Antrenor : Emanuel Schaffer (Israel).

Portari : Vișoker (1), Harmeti (21), Nosovsky (22).

Fundași : Bolo (3), Bar (2), Rosen (5), Karako (20), Primo (4) ;

Mijlocași : Shum (7), Walach (15), Rosenhal (6), Schwager (12), Shurik (19) ;

Înaintași : Spieler (10), Spiegel (8), Feigenbaum (9), Tabi (13), Romano (18), Benjamin (17), Hom (14), Cnazom (15), Borba (11) ;

BRAZILIA

(5-a calificare în urma rezultatelor : 2—0 și 6—0 cu Columbia, 5—0 și 6—0 cu Venezuela, 2—0 și 0—0 cu Paraguay).

Antrenor : Mario Zagalo.

Portari : Felix (1), Ado (12), Leao (22) ;

Fundași : Baldocchi (14), Fontana (15), Brito (2), Marco Antonio (6), Everaldo (16), Joel (17) ;

Mijlocași : Clodoaldo (4), Gerson (8), Piazza (3), Rivelino (11) ;

Înaintași : Pele (10), Tostao (9), Miranda (12), Paulo Cezar (7), Dario (20), Alves (21), Americo (13), Jairzinho (7), Edu (5).

Mijlocași : Sluiș (13), Mulleyy (4), Peters (11), Ball (6), Bell (7), Kay (5), Clarke (21), Lee (7).

Înaintași : R. Charlton (9), Astle (22), Osgood (20), Hurst (18), Clarke (21), Lee (7).

Jan Pieniak (Cehoslovacia)

Totale cele patru partide pentru au luat parte 16 mari echipe naționale. Brazilia de două ori campioană mondială, Anglia — deținătoarea titlului, Cehoslovacia, de două ori finalistă și actualii deținători ai C.M. !

ANGLIA	BRAZILIA
BRAZILIA	
CEHOSLOVACIA	
ROMÂNIA	

SUEDIA	ISRAEL	VICT.	EGAL.	PIERD.	MARC.	PUNCTE	LOCUL

ALTITUDINI MEXICANE

de

Octav LUCHIDE

Octav Luchide, unul dintre pionierii fotbalului românesc. Împreună cu alți entuziaști, a pus bazele Federației române de fotbal, al cărei secretar general avea să fie apoi ani în șir. De numele lui se leagă și înființarea competiției care stîrnește acum cel mai viu interes printre amatorii de sport din țara noastră : divizia A la fotbal.

De 40 de ani slujitor neobosit al fotbalului, Octav Luchide aduce și astăzi, în calitatea pe care o deține, aceea de consilier al F.R.F., un prețios aport la rezolvarea problemelor acestui sport, la găsirea celor mai eficiente soluții de progres.

Deși istoria sportivă a ultimilor 25 de ani este plină de fapte de mare răsunet, care au culminat cu prezența sportivilor României pe cea mai înaltă treaptă a podiumurilor olimpice, mondiale și europene, nu exagerez și nu fac dovada unui local patriotism pentru sportul pe care îl slujesc de 4 decenii, dacă afirm că nici un alt eveniment sportiv n-a răscolit atît de mult masele, nu le-a oferit acestora atîta satisfacție ca aceea pe care le-a prilejuit-o calificarea echipei României la turneul final al campionatului mondial de fotbal. Și aceasta, pentru că fotbalul, la noi ca și aproape pe tot globul, este sportul cel mai iubit, cu cea mai mare popularitate, a cărui viață nu începe și nu se sfîrșește pe stadion, ci continuă, cu sporită intensitate, în inimile tinerilor și vîrstnicilor, pe care le poartă într-o clipă din iad în paradis. Și invers, bineînțeles !

În urmă cu 40 de ani, în calitate de secretar general al Federației române de fotbal, inițiam echipa României în marele ei drum peste Ocean, la primul campionat mondial, de la Montevideo. Dar, deși la vremea aceea, o asemenea deplasare reprezenta un adevărat eveniment, căruia noutatea acestei competiții nu putea decît să-i dea o și mai mare amploare, nici eu, cu toată responsabilitatea care îmi revenea, și cu atît mai puțin opinia publică, nu ne-am simțit atît de puternic mobilizați cu astăzi.

Sorții ne-au plasat în cea mai grea serie, alături de cele mai mari puteri ale fotbalului mondial, Anglia și Brazilia, dar de Cehoslovacia, de două ori finalistă a acestei competiții. În asemenea condiții, a manifesta un optimism lansat pînă la limitele lui extreme, echivalează cu a semna o poliță fără acoperire. Dar, nici nu trebuie să ne înșelăm, ca în fața unui destin implacabil. În acest sport, al tuturor posibilităților, este o pierdere de vreme să evaluezi șansele, să le pui pe un cîntar, să încerci să vezi dacă balanța înclină într-o parte sau în alta. Decît ar fi altfel, terenele fără nici nu s-ar mai înscrie la campionatul mondial.

Aceste două aspecte ale fotbalului, pe care le voi petrece și eu în fața televizorului, a aparatului de radio, pînă la ore tîrzii de noapte, reprezintă pentru mine încă două aspecte de tinerețe, de ciocnitoare speranțe, de vise de aur. În ce măsură se vor împlini ? Nu știu. Dar e atît de bine să te mai simți încă tînăr. Și, pentru aceasta, trebuie să te mai simți încă îndrăgostit și nu numai eu !.

Bilanț la 1 iunie 1970

La 8 ediții ale C.M. a fost prezent doar portarul mexican Carbajal (neîntrerupt între 1950—1966). La patru turnee finale a participat brazilianul Djalma Santos. Numărul jucătorilor la trei ediții a ajuns la 24, dintre care, între anii 1930—1938 au fost patru : românul N. Covaci, belgianul Voorhoof și francezii Delfour și Mattler. După 1950, cîte 3 participări se pot mîndri Antenen (Elveția), Didi, Garrincha, Pele, Gilmar, Nilton Santos (Brazilia), Grosics, Masopust și Sipoș (Ungaria), Finney și Billy Wright (Anglia), Iașin (U.R.S.S.), L. Novacek, Pluskal (Cehoslovacia), Schäffer, Schnellinger, Uwe Seeler (R.F. a Germaniei), Cardenas, Del Muro, Reyes (Mexic).

REZULTATELE-SURPRIZĂ ale turneelor finale au fost, în general, următoarele : 1930 : Iugoslavia — Brazilia 2—1, 1934 : Suedia — Argentina 3—2, 1938 : Elveția — Germania 4—2, Polonia — Brazilia 5—6, Cuba — România 3—3 și 2—1; 1950 : S.U.A. — Anglia 1—0 (1!!), Elveția — Brazilia 2—2 ; Uruguay — Brazilia 1—0; 1954 : Elveția — Italia 2—1, 4—1, Anglia — Belgia 4—4, R.F. a Germaniei — Ungaria 3—8 și 3—2; 1958 : Cehoslovacia — Argentina 6—1, Țara Galilor — Ungaria 2—1; 1962 : Columbia — U.R.S.S. 4—4 (!!), 1966; R.P.D. Coreeană — Italia 1—0 (!!).

101 arbitri

Cele 200 de meciuri ale turneelor finale (1930—66) au fost conduse de 101 arbitri din 30 de țări ale lumii. Cele mai multe partide le-au condus următorii : cîte 7 : Langenus — Belgia (1930—38), Griffiths—Țara Galilor (1950—58), Gardeazabal—Spania (1958—66) ; cîte 6 : Eklind—Suedia (1934—50), Ellis—Anglia (1950—58), Latîșev—U.R.S.S. (1958—62). La cîte trei ediții au condus : Langenus (1930, 34, 38), Eklind (1934, 38, 50), Ellis (50, 54, 58), Griffiths (1950, 54, 58), Zsolt — Ungaria (1954, 58, 66), Gardeazabal (58, 62, 66).

RECORDURI

- CARBAJAL — 5 PARTICIPĂRI
- 200 DE JOCURI ÎN CELE 8 TURNEE FINALE
- SURPRIZE...
- SURPRIZE...

În cele 8 turnee finale s-au jucat exact 200 de partide, în care s-au înscris 756 de goluri (în medie 3,78 pe meci). Media cea mai ridicată s-a înregistrat în 1954 (5,38 goluri), iar cea mai scăzută la ultimele două ediții cu 2,73 goluri la fiecare. Scorurile cele mai frecvente au fost : 2—1 de 31 ori, 1—0 și 3—1 de cîte 23 de ori și 3—0 de 20 de ori. Scorurile cu cele mai multe goluri au fost : 7—5, 8—3, 6—5, 7—3, 8—0, 7—2, 6—3, 4—4, 7—1, 8—0 (fiecare cîte o singură dată).